

# Entienda y personalice los servicios de la visibilidad del panel y de la visibilidad del contexto en el 2.1 ISE

## Contenido

[Introducción](#)

[prerrequisitos](#)

[Requisitos](#)

[Componentes Utilizados](#)

[Antecedentes](#)

[Configuración](#)

[Personalice el Home Page](#)

[Personalice la visibilidad del contexto](#)

[Troubleshooting](#)

## Introducción

Este documento describe cómo personalizar la nueva característica del panel y los servicios de la visibilidad del contexto en Identity Services Engine.

## Prerrequisitos

### Requisitos

No hay requisitos específicos para este documento.

### Componentes Utilizados

La información que contiene este documento se basa en las siguientes versiones de software y hardware.

- Versión 2.1 del motor del servicio de la identidad

## Antecedentes

En las versiones anteriores del ISE, la información visible era mínima puesto que había los paneles reparados que proporcionan la información fija sobre los atributos en la red. No había opción para ver la información en una visión gráfica.

El 2.1 ISE le da muchas opciones para personalizar los paneles y también para ver la información que usted requiere en una visión gráfica convivial. Dos componentes de servicio se proporcionan para alcanzar esto:

1. Servicios del panel
2. Servicios de directorio del contexto

Los servicios del panel permiten que usted configure y que personalice los paneles en el ISE. En los verisons anteriores, era solamente un panel con seis dashlets que mostraban las cantidades limitadas de información en el Home Page. En el 2.1 ISE, puede haber paneles múltiples con los dashlets adaptables según los requisitos.

Los servicios de directorio del contexto son una nueva función introducida en el 2.1 ISE. Tradicionalmente, la información de los ednpoints se puede acceder de la **administración > de la Administración de la identidad > de las identidades > de los puntos finales**. La información mostrada aquí era muy limitada y no muy convivial como el número de lenguetas crecientes, él conseguía congestionado y dura ver ciertos colums. Para paliar estas dos desventajas (la información limitada y la falta de facilidad de manejo), el servicio de directorio del contexto provee de usted una nueva lengüeta en el 2.1 ISE, **visibilidad del contexto**. Esta sección le da la capacidad de ver casi cada bit de la información con respecto a los puntos finales en la red y la hace de una manera convivial usando las cartas y las columnas adaptables.

Ambos servicios hacen uso de los mismos dashlets para presentar la información, pero de una manera adaptable. Un dashlet es una pequeña ventana en un panel que tenga información sobre cierta categoría con un conjunto de los atributos y una carta que visualiza la información sobre éstos atribuye. Un dashlet de la muestra se muestra aquí:

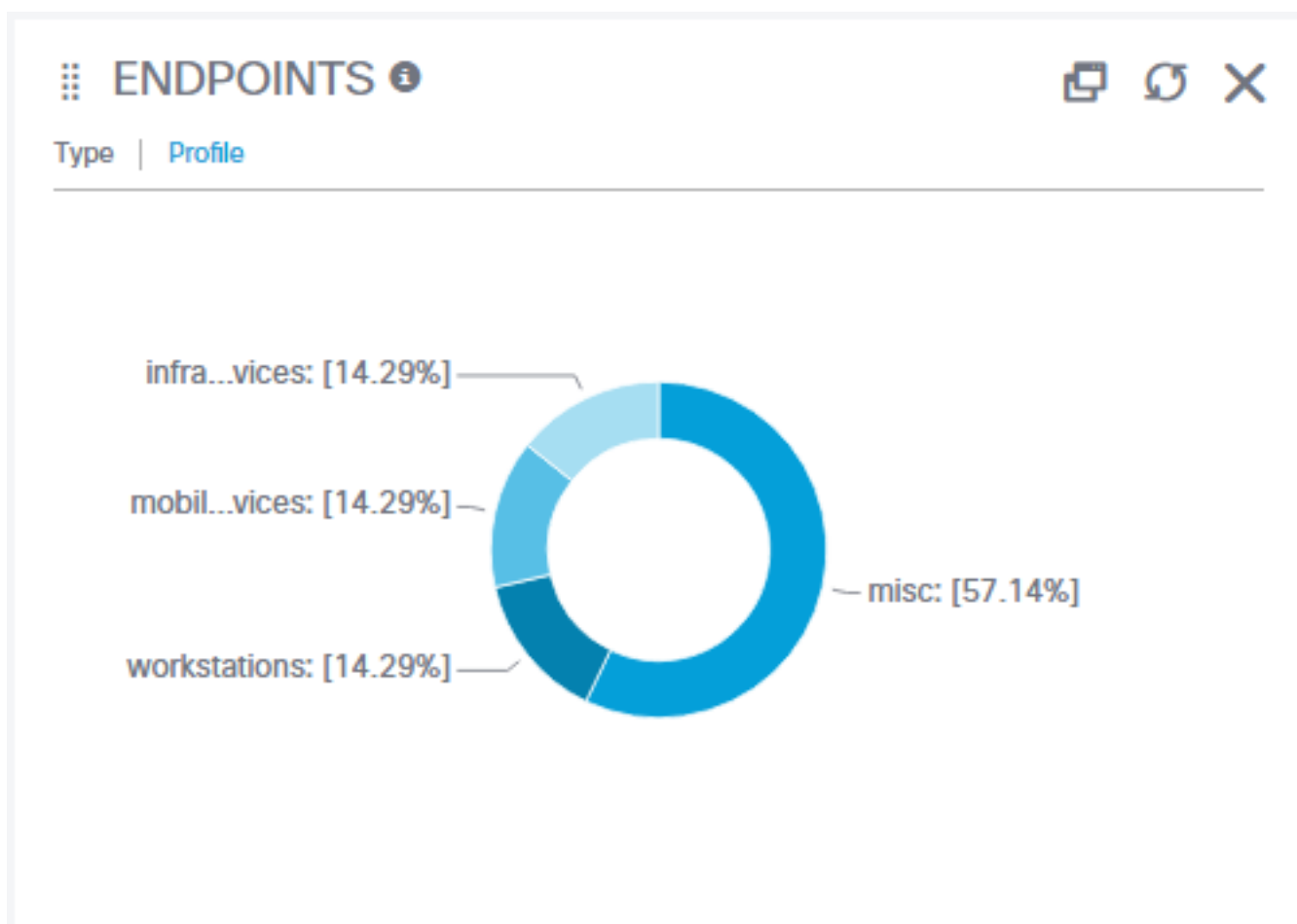

Cada dashlet tiene un título, el conjunto de las categorías de atributos, un botón para abrir este dashlet en una nueva lengüeta, un botón para restaurar los datos y en algunos casos, un botón para borrar el dashlet del panel también. Casi todos los dashlets tienen una carta circular que proporcione la información sobre los atributos de la categoría seleccionada en los porcentajes. Una categoría puede ser seleccionada haciendo clic en el conjunto de los atributos presentes en

un dashlet debajo del título. El cernido sobre una sección de la carta muestra el número de puntos finales asociados a ése los atributos en el centro de la carta. Haciendo clic en una sección de la carta abra una nueva lengüeta. En esta lengüeta, los dashlets relevantes y una rejilla tabular con toda la información sobre esos puntos finales asociados a ese atributo se muestran.

## Configuración

### Personalice el Home Page

El 2.1 ISE viene con las tarjetas predeterminadas de la rociada en el Home Page. Ésos son:

1. Resumen
2. Puntos finales
3. Invitados
4. Vulnerabilidad
5. Amenaza

Todos estos paneles no pueden ser borrados. Sin embargo, los dashlets presentados en estos paneles pueden ser personalizados. Para agregar un nuevo panel, haga clic en + símbolo en el final del título del panel. Déle un nombre y haga clic en la **salvaguardia**.

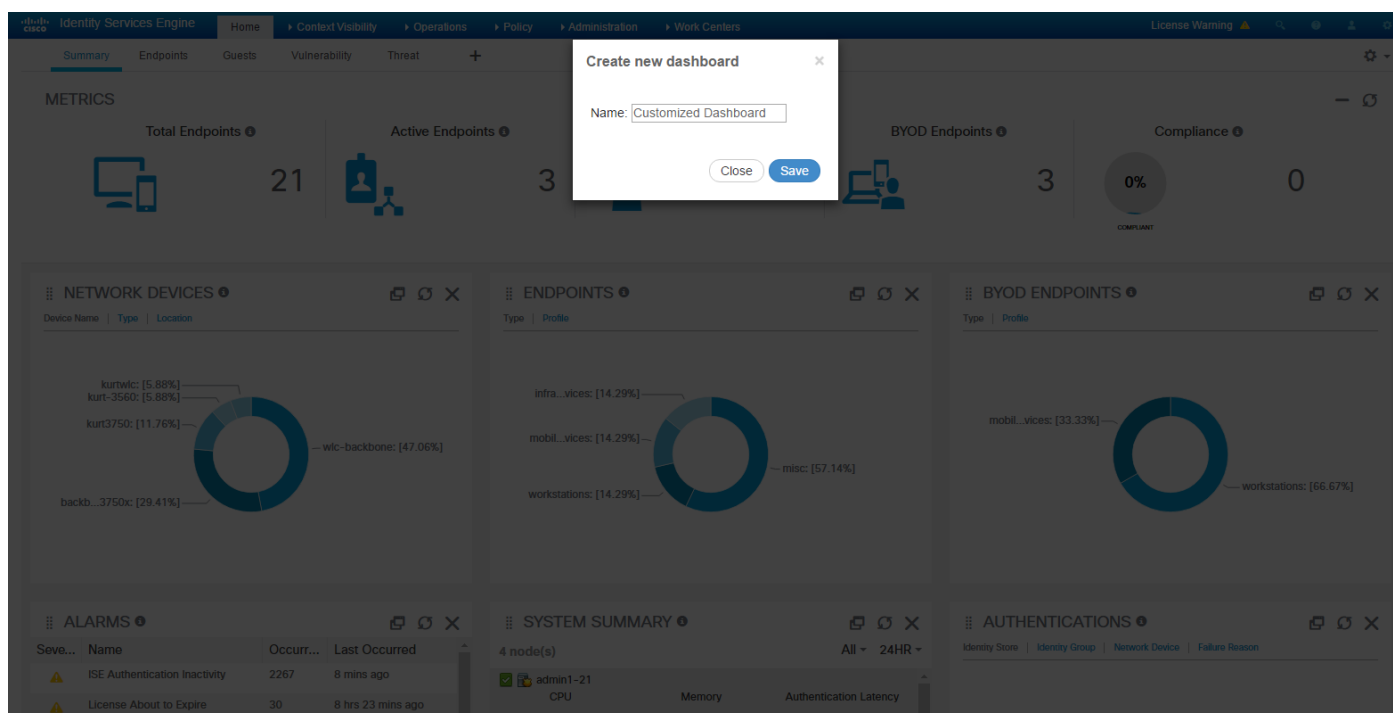

Elija los dashlets que se pondrán en el panel de una lista de dashlets disponibles.

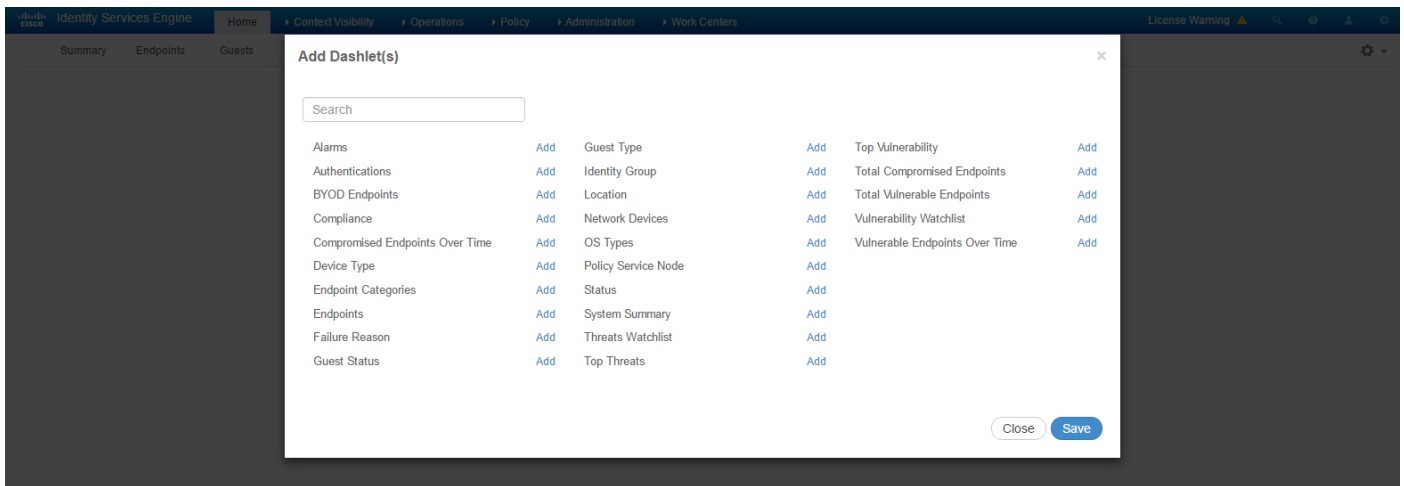

Nota: Personalizar los dashlets ellos mismos no se soporta en el momento

Consejo: Es siempre una mejor práctica minimizar el número de dashlets en un panel y en lugar de otro utilizar más paneles según los requisitos. Evite el uso repetidor de los dashlets en diversos paneles de reducir la época de traer los datos.

La sección de la métrica mostrada en el resumen es un dashlet del valor predeterminado del sistema y no puede ser quitada y no puede ser agregada a ninguna otra paneles.

Allí algunas configuraciones proporcionadas para estos paneles. Las configuraciones se pueden ver como dropdown haciendo clic en el icono del engranaje en la esquina superior derecha.

Las configuraciones disponibles son:

1. Agregue el nuevo panel - Otra manera de agregar un nuevo panel.
2. Agregue Dashlet - Opción para agregar los dashlets múltiples al panel actual.
3. Exportación - Exporta los datos y las cartas en los dashlets del panel actual a un archivo PDF.
4. Plantilla de la disposición - Opción para cambiar la disposición del panel actual.
5. Maneje los paneles - Proporciona las opciones para marcar el panel actual como el panel predeterminado que se mostrará cuando se accede el Home Page. También proporciona una opción para reajustar todos los paneles - se borran todos los dashlets/dashboards customized.

## Personalice la visibilidad del contexto

Como el panel, la visibilidad del contexto también tiene paneles predeterminados. Los paneles aquí muestran los datos de los puntos finales para la mayoría de los escenarios frecuentes. La visibilidad del contexto tiene dos secciones:

1. Puntos finales
2. Dispositivos de red

Los puntos finales seccionan tienen todo el relacionado con la información a todos los puntos finales en la red segregada en diversas categorías. Estas categorías tienen un panel sus los propio. Las fallas son las siguientes:

1. Autenticación
2. BYOD
3. Conformidad
4. Puntos finales comprometidos
5. Clasificación del punto final
6. Guest
7. Puntos finales vulnerables

En cada panel, hay dos secciones, una se dedica a los dashlets y la otra está para visualizar los datos en la rejilla tabular. Mientras que los dashlets dan una vista rápida de los datos, la sección de datos da la información detallada sobre los puntos finales.

Los dashlets en la visibilidad del contexto tienen un soporte del filtro de la cascada aplicable a las cartas y a las tablas abajo también. Por ejemplo, en cada dashlet hay cartas para diversos atributos. Diversas secciones de las cartas se colorean diferentemente y dan la información sobre esos atributos. Cuando el administrador hace clic en de esas secciones de la carta, todas las cartas y la rejilla de los datos en las tablas alinean con ese filtro y se ponen al día por consiguiente. Aquí está un ejemplo que muestra el efecto de conexión en cascada del filtro:

La carta de la muestra en un dashlet y las otras secciones de la **autenticación del panel**:

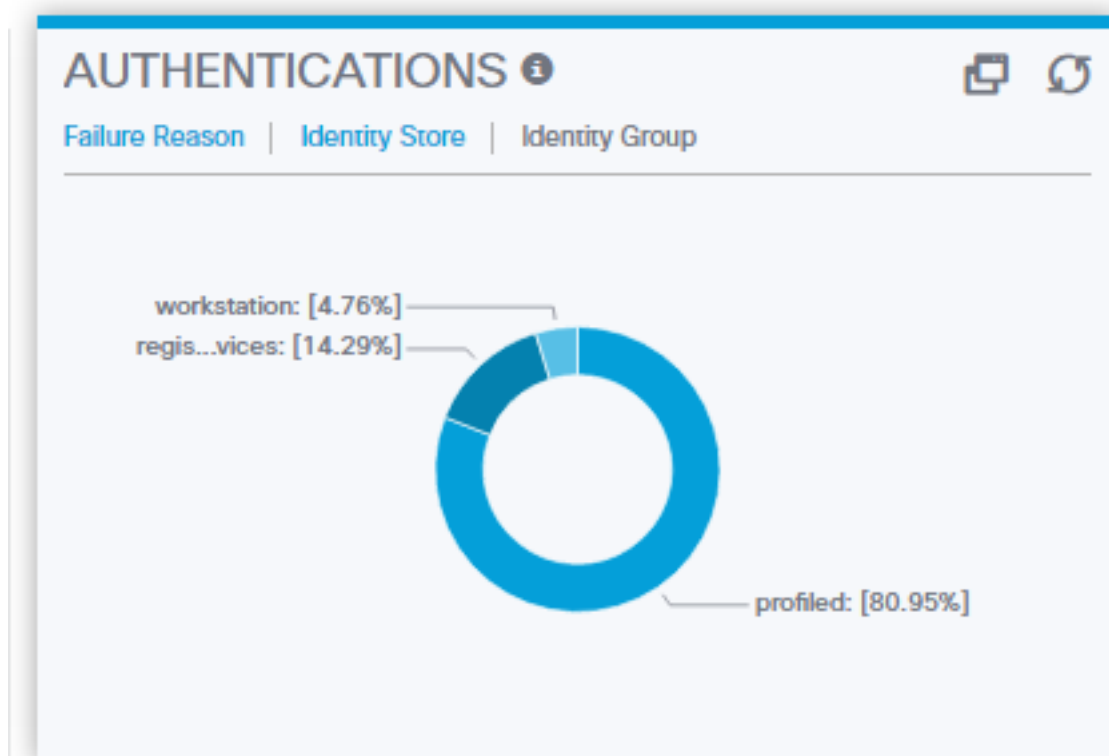

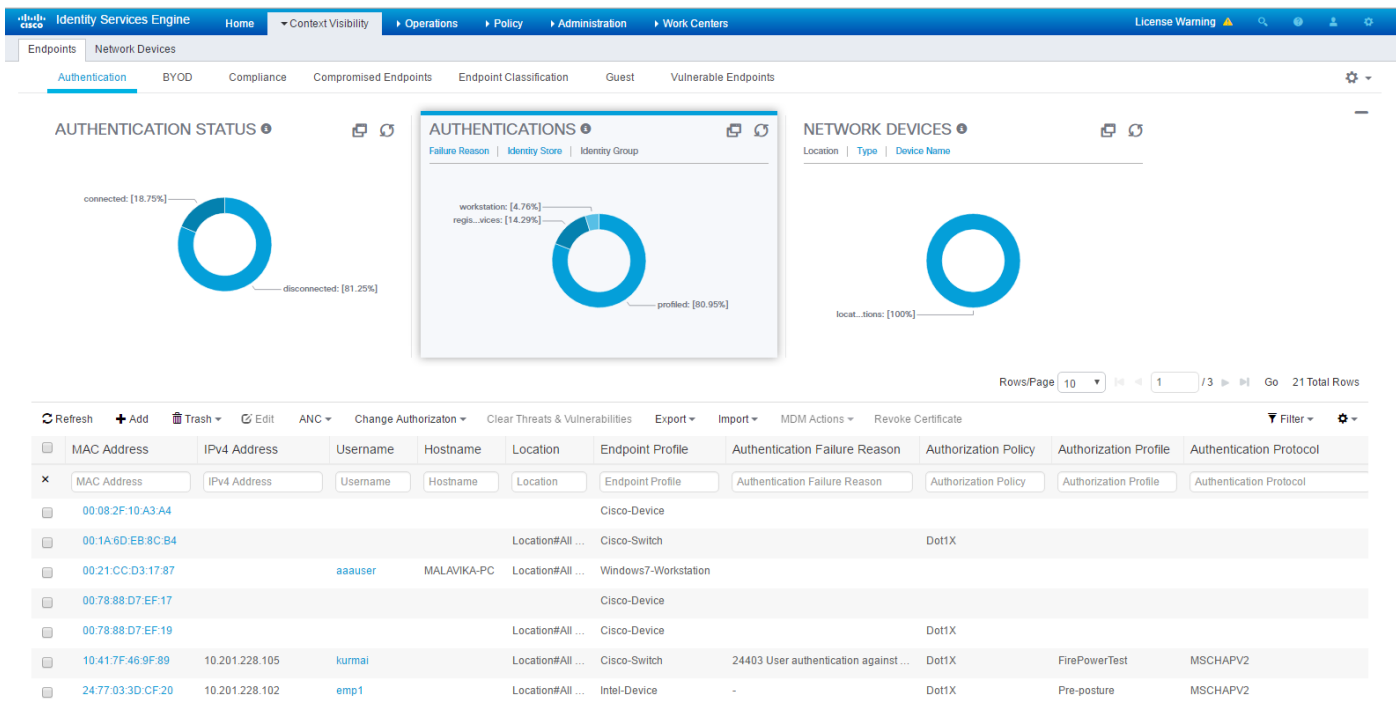

Cuando usted hace clic en perfilado, el filtro **perfilado** se aplica al resto de cartas en el panel y a la rejilla debajo de él como se muestra aquí:

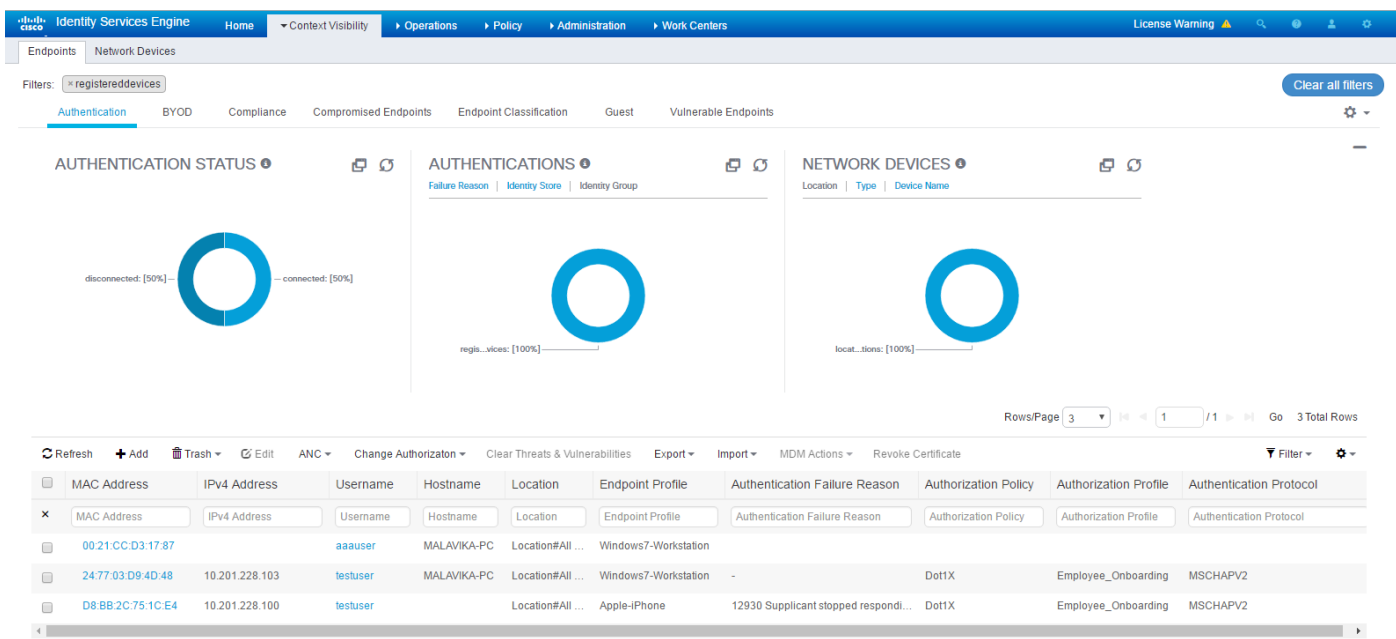

Los paneles en la sección de los puntos finales solamente pueden ser personalizados. Para configurar un nuevo panel, navegue a la **visibilidad del contexto > a los puntos finales**. Haga clic en el icono del engranaje en el final de los títulos del panel reman y después seleccionan **crean nuevo**.

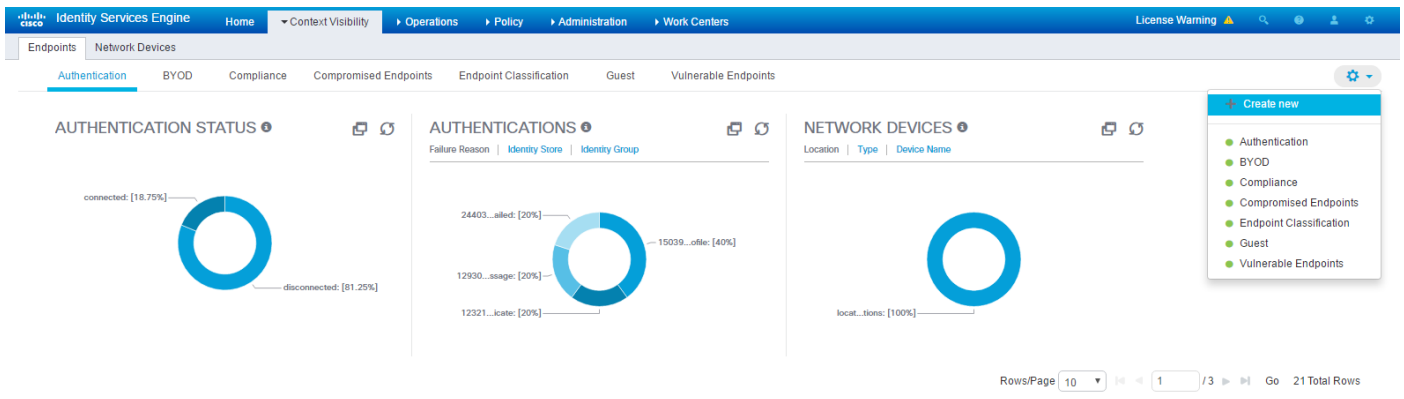

Un móvil se muestra con tres campos. Son **nombre**, **categorías del atributo** y **columnas**. En el **campo de nombre**, un nombre tiene de ser dado al nuevo panel. En el **atributo las categorías** colocan, allí son categorías predefinidas de los atributos de los cuales los atributos requeridos se pueden seleccionar para ser mostrado en el panel. En las **columnas** coloque, los atributos puede ser seleccionado de la lista de disponible de los atributos basado en la categoría.

## Create New View

**Name \***

**Attribute Categories**

**Columns \***

× AntiSpywareInstalled
× AntiVirusInstalled
× Email
× PostureOS
× PosturePolicyMatched
× PostureStatus
× SelectedAuthorizationProfiles
× Static Assignment

Click inside the field to start searching attributes.

Cancel
Save

El panel creado recientemente muestra los datos en un formato tabular.

AntiSpywareInstalled	AntiVirusInstalled	Email	PostureOS	PosturePolicyMatched	PostureStatus	SelectedAuthorizationPr...	Static Assignment
<input type="checkbox"/>	<input type="checkbox"/>	<input type="checkbox"/>	<input type="checkbox"/>	<input type="checkbox"/>	<input type="checkbox"/>	DenyAccess	false
<input type="checkbox"/>	<input type="checkbox"/>	<input type="checkbox"/>	<input type="checkbox"/>	<input type="checkbox"/>	<input type="checkbox"/>		false
<input type="checkbox"/>	<input type="checkbox"/>	<input type="checkbox"/>	<input type="checkbox"/>	<input type="checkbox"/>	<input type="checkbox"/>		false
<input type="checkbox"/>	<input type="checkbox"/>	<input type="checkbox"/>	<input type="checkbox"/>	<input type="checkbox"/>	<input type="checkbox"/>	Unknown	PostureUnknown
<input type="checkbox"/>	<input type="checkbox"/>	<input type="checkbox"/>	<input type="checkbox"/>	<input type="checkbox"/>	<input type="checkbox"/>		false
<input type="checkbox"/>	<input type="checkbox"/>	<input type="checkbox"/>	<input type="checkbox"/>	<input type="checkbox"/>	<input type="checkbox"/>	NSP_onboard_BYOD	false
<input type="checkbox"/>	<input type="checkbox"/>	<input type="checkbox"/>	<input type="checkbox"/>	<input type="checkbox"/>	<input type="checkbox"/>		false
<input type="checkbox"/>	<input type="checkbox"/>	<input type="checkbox"/>	<input type="checkbox"/>	<input type="checkbox"/>	<input type="checkbox"/>		false
<input type="checkbox"/>	<input type="checkbox"/>	<input type="checkbox"/>	<input type="checkbox"/>	<input type="checkbox"/>	<input type="checkbox"/>		false
<input type="checkbox"/>	<input type="checkbox"/>	<input type="checkbox"/>	<input type="checkbox"/>	<input type="checkbox"/>	<input type="checkbox"/>		false

Nota: Ningunos de los dashlets presentes en la sección de la visibilidad del contexto se pueden borrar o agregar a un panel.

## Troubleshooting

Si los paneles uces de los en el Home Page o la visibilidad del contexto no muestran ninguna información, asegúrese por favor que el nodo primario de la supervisión es en servicio y está en sincronización con el nodo primario Admin. Si todavía persiste el problema, entre en contacto el TAC de Cisco para la ayuda.