

Como obter um certificado digital de Microsoft Windows CA usando o ASDM em um ASA

Índice

[Introdução](#)

[Pré-requisitos](#)

[Requisitos](#)

[Componentes Utilizados](#)

[Produtos Relacionados](#)

[Convenções](#)

[Configurar o ASA para trocar Certificados com Microsoft CA](#)

[Tarefa](#)

[Instruções para configurar o ASA](#)

[Resultados](#)

[Verificar](#)

[Verifique e controle seu certificado](#)

[Comandos](#)

[Troubleshooting](#)

[Comandos](#)

[Informações Relacionadas](#)

Introdução

Os certificados digitais podem ser usados para autenticar dispositivos de rede e usuários na rede. Eles podem ser usados para negociar sessões de IPSec entre nós da rede.

Os dispositivos Cisco identificam-se firmemente em uma rede em três principais forma:

1. **Chaves pré-compartilhada.** Dois ou mais dispositivos podem ter a mesma chave secreta compartilhada. Os pares autenticam-se computando e enviando uma mistura fechada dos dados que incluem a chave preshared. Se o par de recepção pode criar a mesma mistura que usa independentemente sua chave preshared, conhece que ambos os pares devem compartilhar do mesmo segredo, assim a autenticação do outro par. Este método é manual e não muito escalável.
2. **Certificados auto-assinados.** Um dispositivo gerencie seu próprio certificado e assina-o como sendo válido. Este tipo de certificado deve ter limitado o uso. Usando este certificado com SSH e HTTPS alcance para propósitos de configuração são bons exemplos. Um par de nome de usuário/senha separado é precisado de terminar a conexão.**Nota:** Os certificados auto-assinados persistentes sobrevivem a recarregamentos de roteador porque salvar na memória de acesso aleatório permanente (NVRAM) do dispositivo. Refira [certificados auto-assinados persistentes](#) para mais informação. Um bom exemplo do uso é com conexões

SSL VPN (WebVPN).

3. **Certificado do Certificate Authority.** Uma terceira parte valida e autentica os dois ou mais Nós que tentam se comunicar. Cada nó tem uma chave pública e privada. A chave pública cifra dados, e a chave privada decifra dados. Porque obtiveram seus Certificados da mesma fonte, podem ser assegurados de suas identidades respectivas. O dispositivo ASA pode obter um certificado digital de um da terceira com um método da Inscrição manual ou um método do registro automático. **Nota:** O método do registro e o tipo de certificado digital que você escolhe são dependentes das características e das funções de cada produtos de terceira parte. Contacte o vendedor do serviço certificado para mais informação.

A ferramenta de segurança adaptável de Cisco (ASA) pode usar as chaves pré-compartilhada ou os Certificados digitais fornecidas por um Certificate Authority (CA) da terceira para autenticar conexões IPSec. Além, o ASA pode produzir seu próprio certificado digital auto-assinado. Isto deve ser usado para o SSH, o HTTPS, e as conexões do Cisco Adaptive Security Device Manager (ASDM) ao dispositivo.

Este documento demonstra os procedimentos necessários obter automaticamente um certificado digital de um Microsoft Certificate Authority (CA) para o ASA. Não inclui o método manual do registro. Este documento usa o ASDM para as etapas de configuração, assim como apresenta a configuração final do comando line interface(cli).

Refira o [certificado de registro do Cisco IOS usando o exemplo aumentado dos comandos Configuration do registro](#) a fim aprender uma encenação mais mais ou menos idêntica com Plataformas do [®] do Cisco IOS.

Refira [configurar o Cisco VPN 3000 Concentrator 4.7.x para conseguir um certificado digital e um certificado SSL](#) a fim aprender uma encenação mais mais ou menos idêntica com o concentrador da Cisco VPN 3000 Series.

Pré-requisitos

Requisitos

Certifique-se de atender a estes requisitos antes de tentar esta configuração:

Exigências para o dispositivo ASA

- Configurar o server de Windows 2003 do [®] de Microsoft como CA. Refira a sua documentação Microsoft ou a [infraestrutura de chave pública para Windows Server 2003](#)
- A fim permitir Cisco ASA ou versão de PIX 7.x a ser configurados pelo Security Device Manager adaptável (ASDM), refira [permitir o acesso HTTPS para o ASDM](#).
- Instale o serviço adicional para os serviços certificados (mscep.dll).
- Obtenha o arquivo executável (cepsetup.exe) para o serviço adicional do [serviço adicional do protocolo simple certificate enrollment \(SCEP\) para serviços certificados ou](#) o arquivo mscep.dll do [WindowsServer ferramentas de 2003 kit de recurso](#). **Nota:** Configurar a data, o tempo, e a zona de hora (fuso horário) corretos na máquina de Microsoft Windows. O uso do Network Time Protocol (NTP) é altamente recomendado mas não necessário.

Componentes Utilizados

As informações neste documento são baseadas nestas versões de software e hardware:

- 5500 Series ferramenta de segurança adaptável de Cisco ASA, versão de software 7.x e mais tarde
- Versão 5.x e mais recente do Cisco Adaptive Security Device Manager
- Certificate Authority do server de Microsoft Windows 2003

Produtos Relacionados

Esta configuração pode igualmente ser usada com versão 7.x da ferramenta de segurança da série do Cisco PIX 500.

Convenções

Consulte as [Convenções de Dicas Técnicas da Cisco](#) para obter mais informações sobre convenções de documentos.

Configurar o ASA para trocar Certificados com Microsoft CA

Tarefa

Nesta seção, você é mostrado como configurar o ASA para receber um certificado do Microsoft Certificate Authority.

Instruções para configurar o ASA

Os Certificados digitais usam o componente da data/tempo/zona de hora (fuso horário) como uma das verificações para a validade de certificado. É imperativo configurar Microsoft CA e todos seus dispositivos com a data e hora correta. Microsoft CA usa um serviço adicional (mscep.dll) a seus Certificados de parte dos serviços certificados com dispositivos Cisco.

Termine estas etapas para configurar o ASA:

1. Abra o aplicativo ASDM e clique o botão da **configuração**. Do menu esquerdo, clique o **botão properties**. Do painel de navegação, clique a **administração do dispositivo > o dispositivo**. Incorpore um nome de host e um Domain Name para o ASA. Clique em Apply. Quando alertado, **salv guarda** do clique > **sim**.

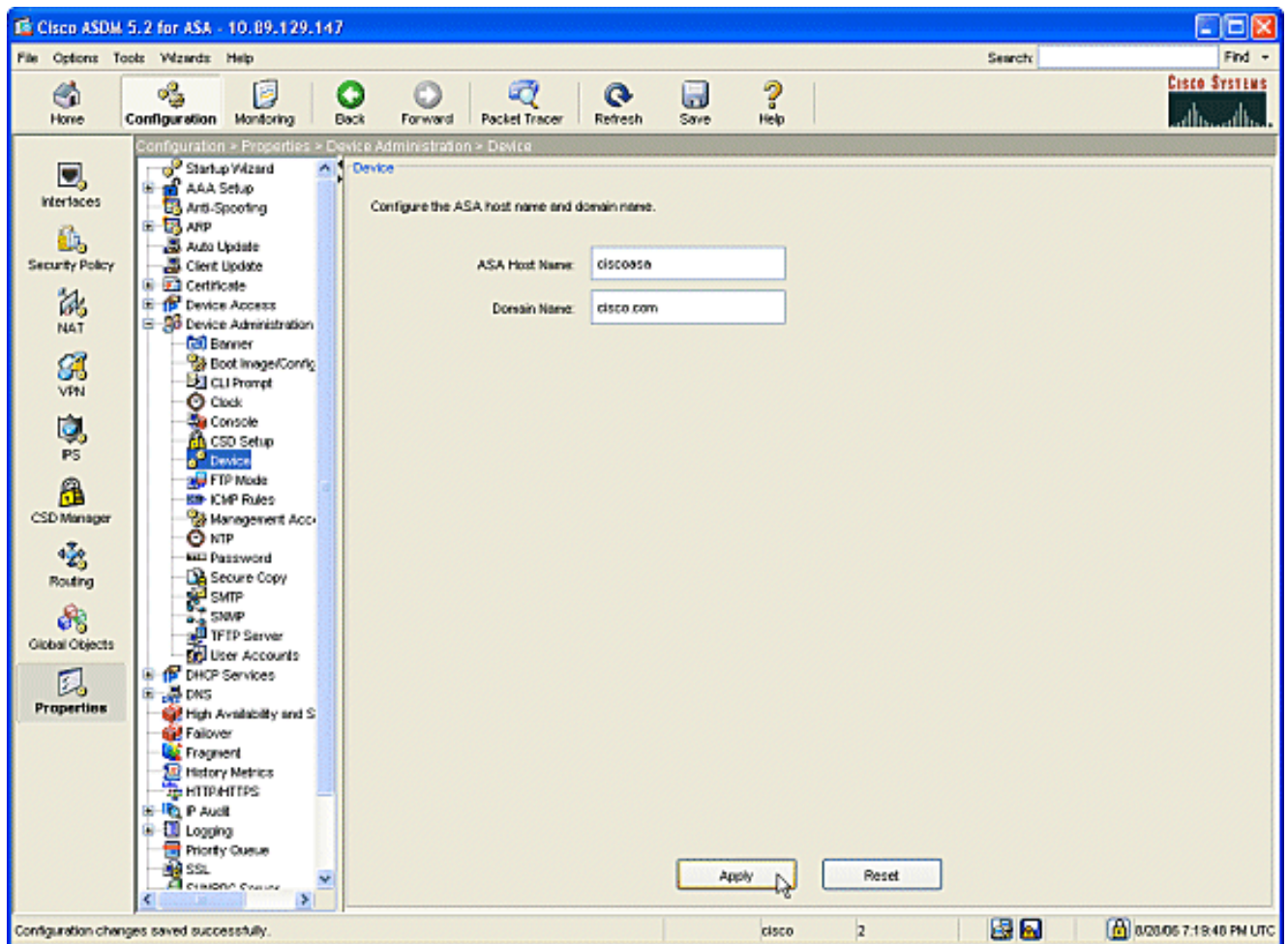

2. Configurar o ASA com a data, o tempo, e a zona de hora (fuso horário) corretos. Isto é importante para a geração do certificado do dispositivo. Use um servidor de NTP, se possível. Do painel de navegação, clique a **administração > o pulso de disparo do dispositivo**. No indicador do pulso de disparo, use os campos e as setas da gota-para baixo para ajustar a data, a hora, e a zona de hora (fuso horário) corretas.

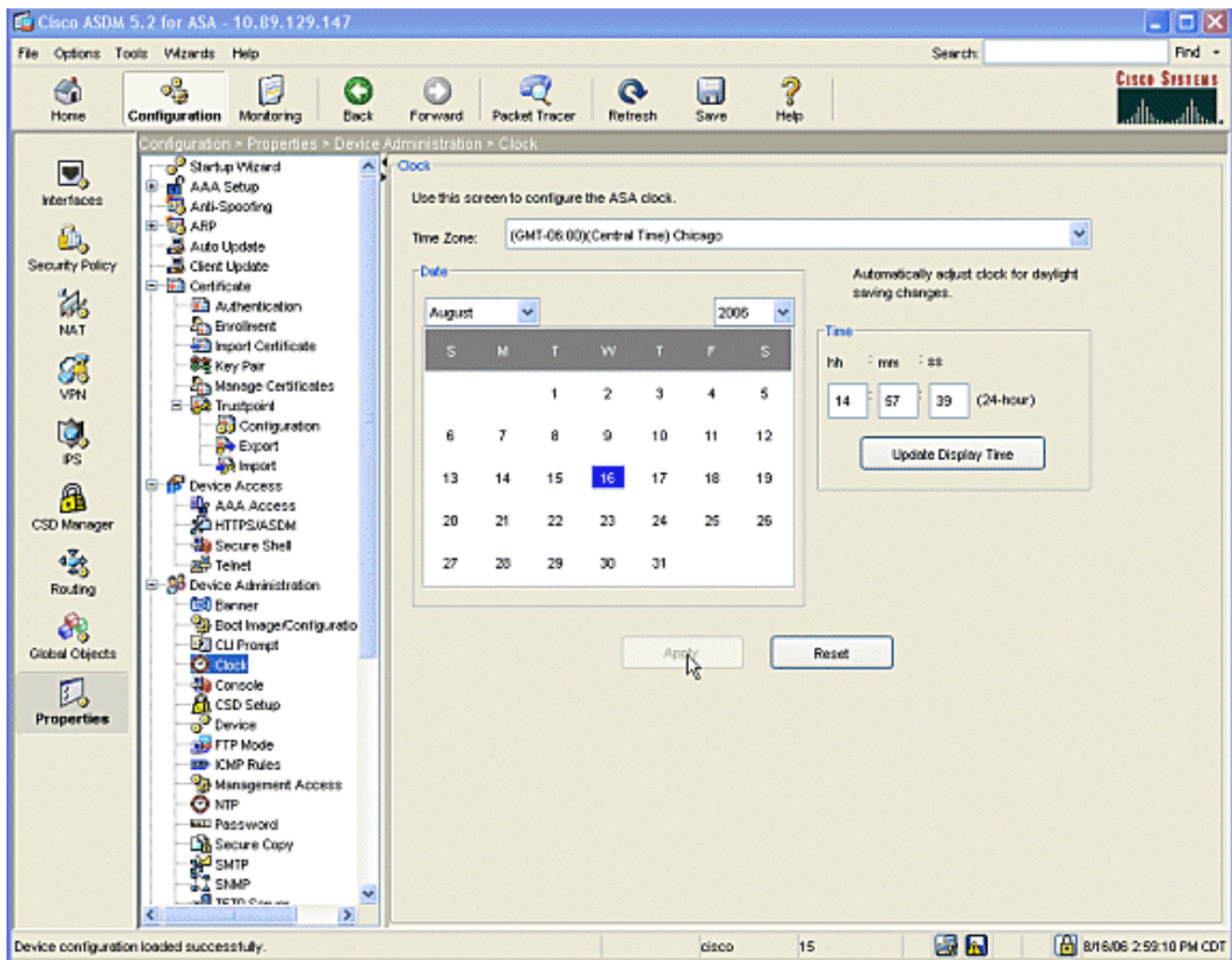

3. O ASA deve ter seu próprio par de chaves (privado e chaves públicas). A chave pública será enviada a Microsoft CA. Do painel de navegação, **certificado > par de chaves do clique**.

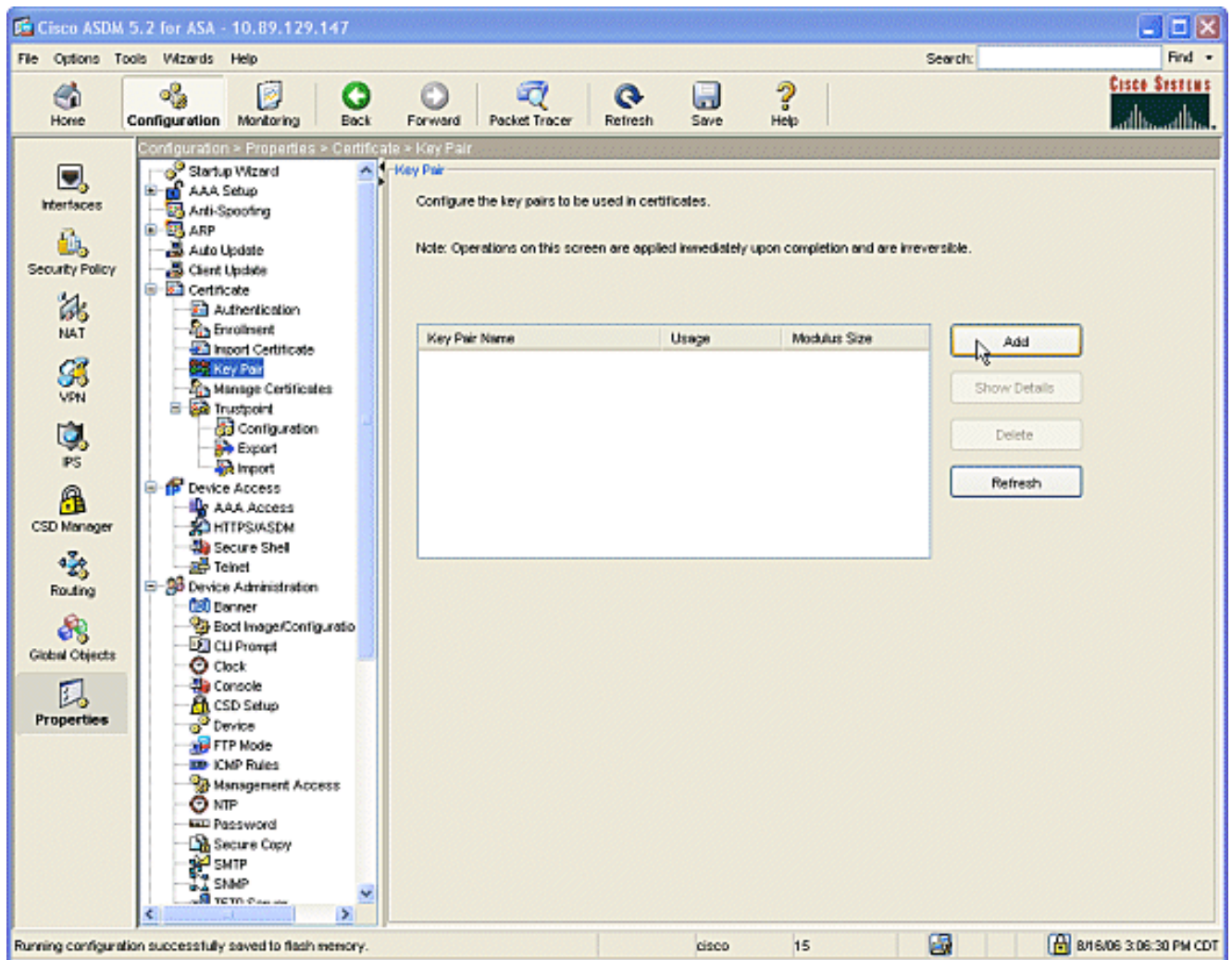

Clique o **botão Add**, e os indicadores da caixa de diálogo do par de chaves

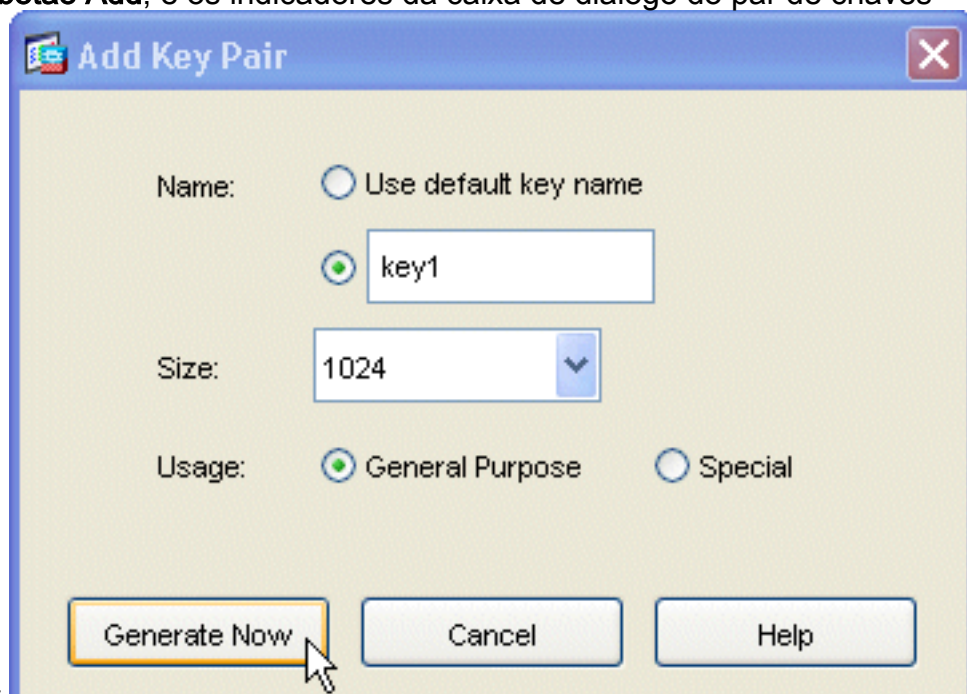

adicionar. Verifique o botão de rádio ao lado do campo em branco da área do **nome**, e datilografe dentro o nome para a chave. Clique o **tamanho**: seta pela caixa suspensa para escolher um tamanho para a chave, ou para aceitar o padrão. Verifique o botão de rádio **de uso geral** sob o uso. Clique a **geração** abotoam-se **agora** para regenerar as chaves e para retornar ao indicador do par de chaves, onde você pode ver a informação para o par de chaves.

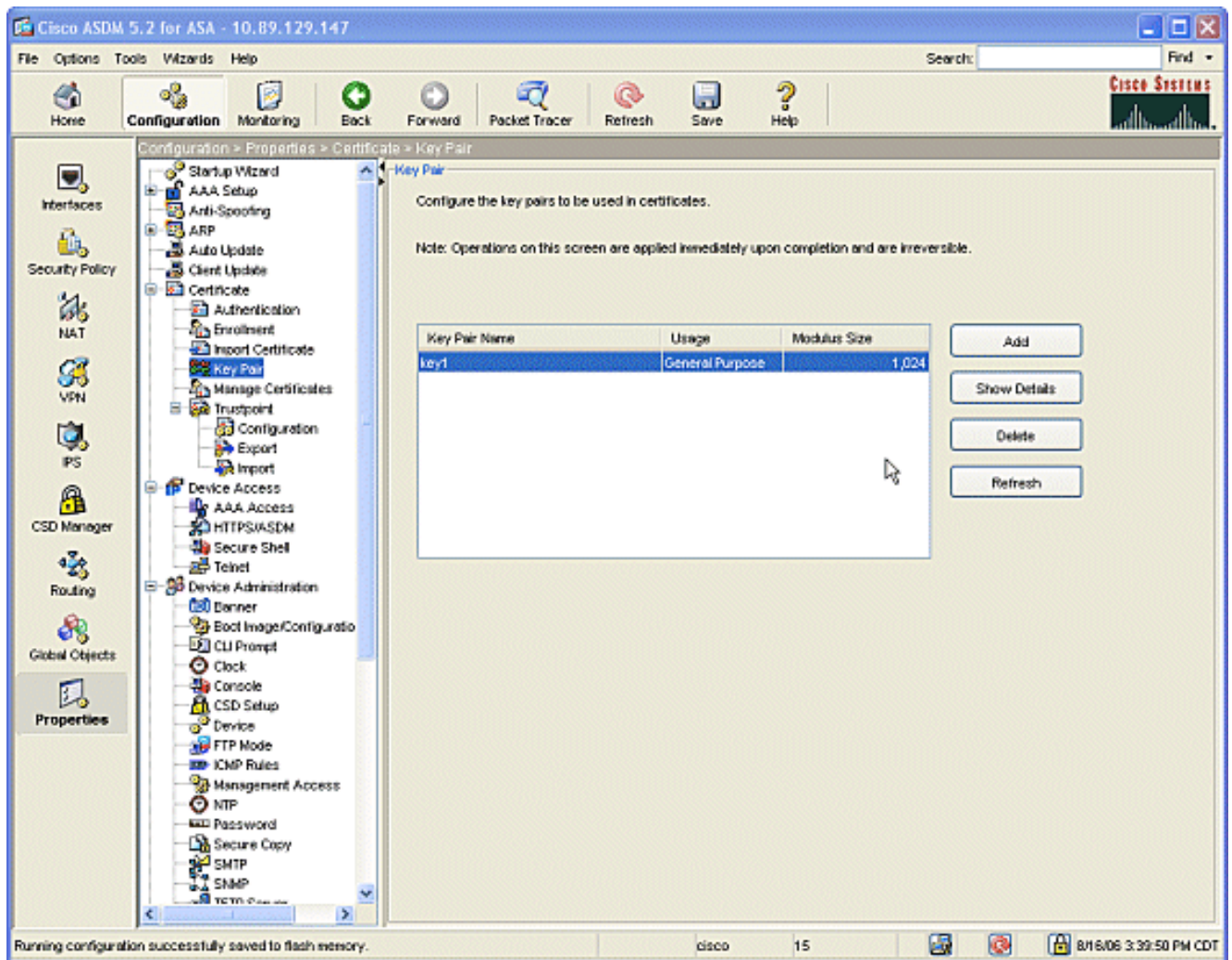

4. Configurar Microsoft CA a ser considerado de confiança. Do painel de navegação, clique o ponto confiável > a configuração. Da janela de configuração, clique o botão Add.

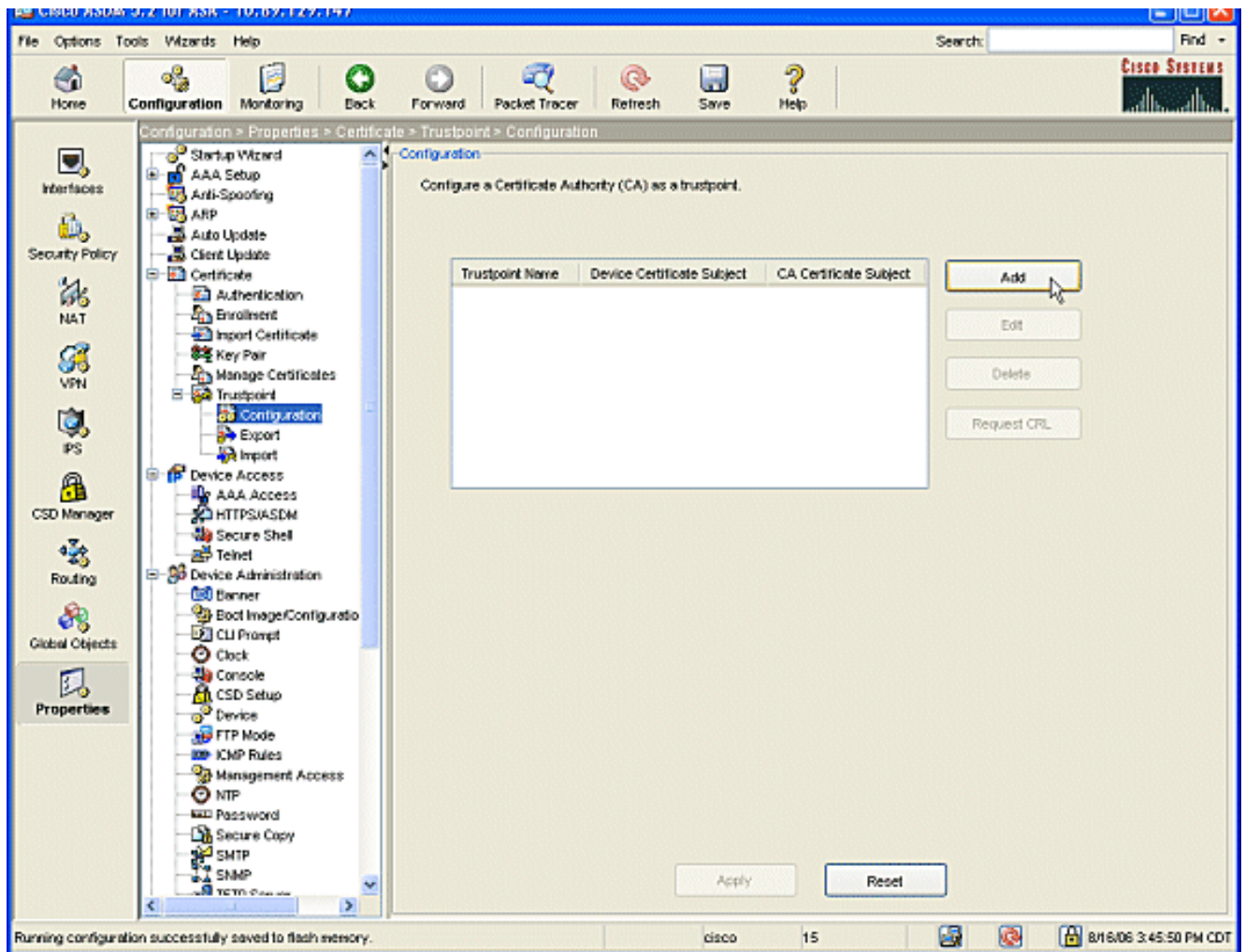

Os indicadores da janela de configuração do ponto confiável da edição.

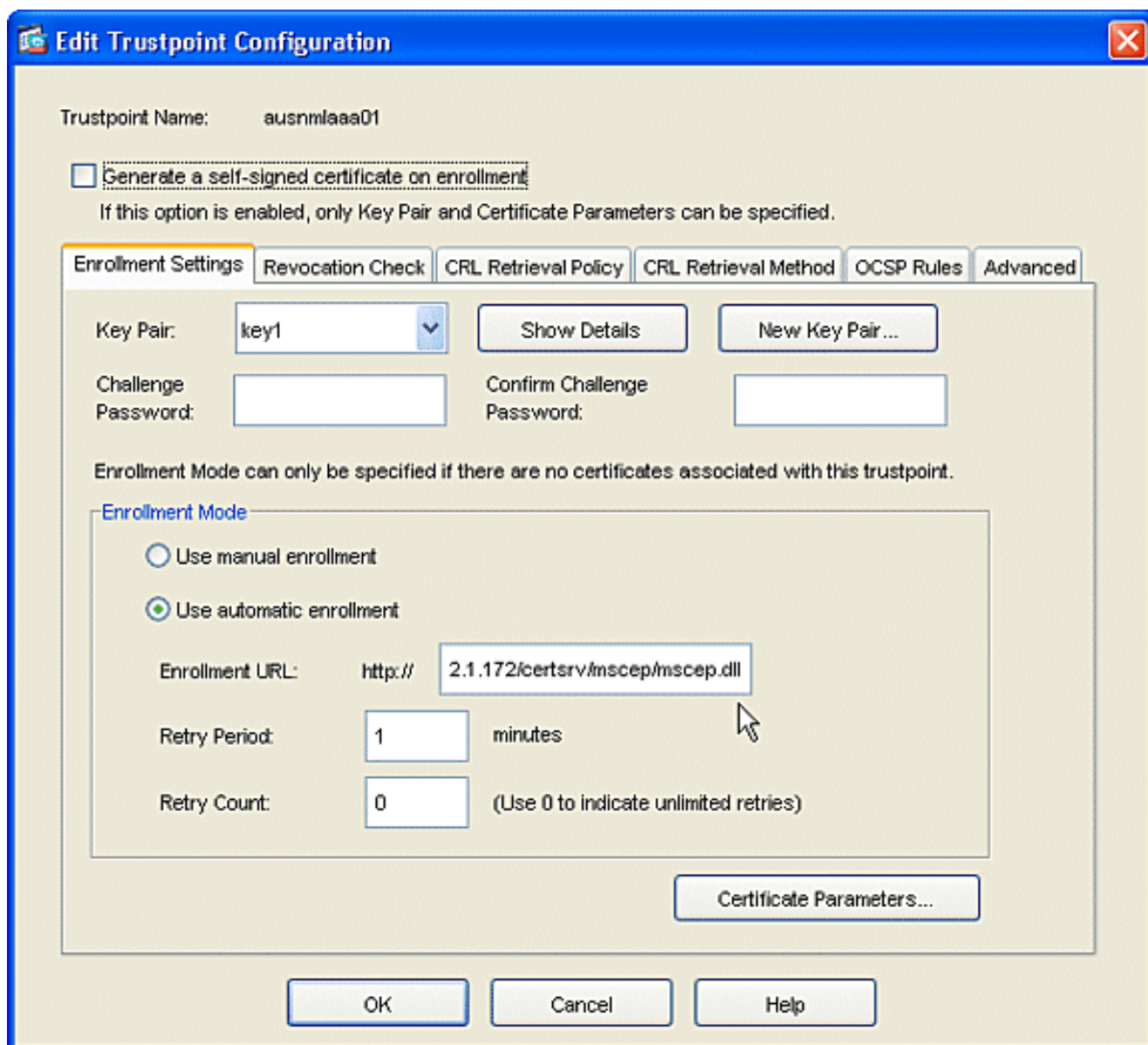

Preencha um nome para o ponto confiável com o nome de CA. Clique o **par de chaves**: a seta pela caixa suspensa, e escolha o nome do par de chaves que você criou. Verifique o botão de rádio do **registro automático do uso**, e incorpore a URL para Microsoft CA: **http://CA_IP_Address/certsrv/mscep/mscep.dll**.

5. Clique a aba do **método da recuperação de Crl**. Desmarcar a possibilidade HTTP e permita caixas de seleção do Lightweight Directory Access Protocol (LDAP). Verifique a caixa de verificação do protocolo simple certificate enrollment da possibilidade (SCEP). Deixe todos ajustes de aba restantes em suas configurações padrão. Clique na tecla OK.

Edit Trustpoint Configuration

Trustpoint Name: ausnmlaaa01

Generate a self-signed certificate on enrollment
If this option is enabled, only Key Pair and Certificate Parameters can be specified.

Enrollment Settings | Revocation Check | CRL Retrieval Policy | **CRL Retrieval Method** | OCSF Rules | Advanced

Specify the retrieval methods to be used to retrieve Certificate Revocation List

Enable Lightweight Directory Access Protocol (LDAP)

LDAP Parameters

Name:	<input type="text"/>		
Password:	<input type="password"/>	Confirm Password:	<input type="password"/>
Default Server:	<input type="text"/>	Default Port:	<input type="text" value="389"/>

Enable HTTP

Enable Simple Certificate Enrollment Protocol (SCEP)

OK | Cancel | Help

6. Autentique e registre com Microsoft CA. Do painel de navegação, clique o **certificado > a autenticação**. Certifique-se o das mostras recém-criados do ponto confiável no **nome do ponto confiável**: campo. Clique o botão da **autenticação**.

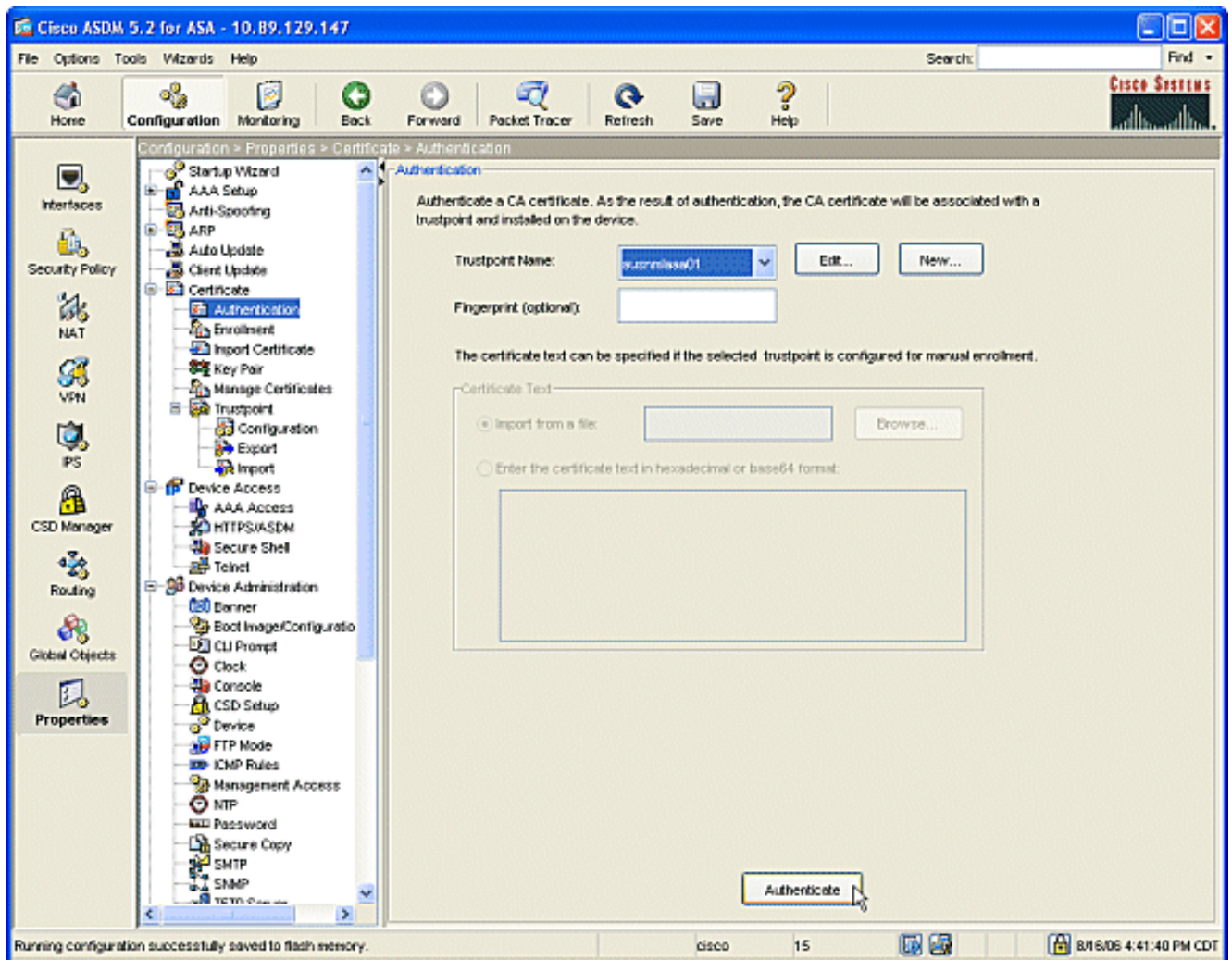

7. Indicadores de uma caixa de diálogo para informá-lo que o ponto confiável esteve autenticado. Clique na tecla OK.

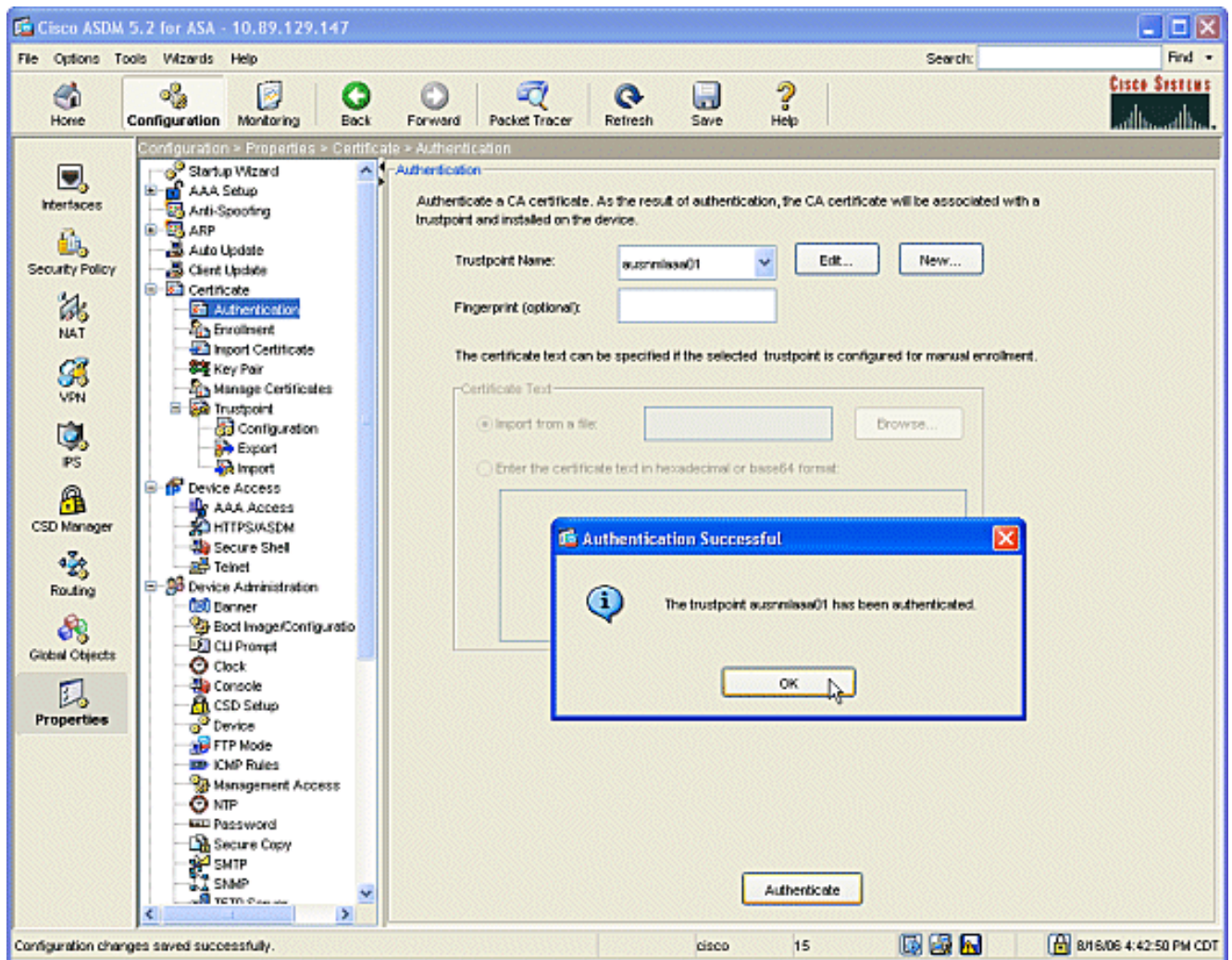

8. Do painel de navegação, clique o **registro**. Certifique-se dos indicadores do nome do ponto confiável no campo de nome do ponto confiável, e clique-se o botão **registrar-se**.

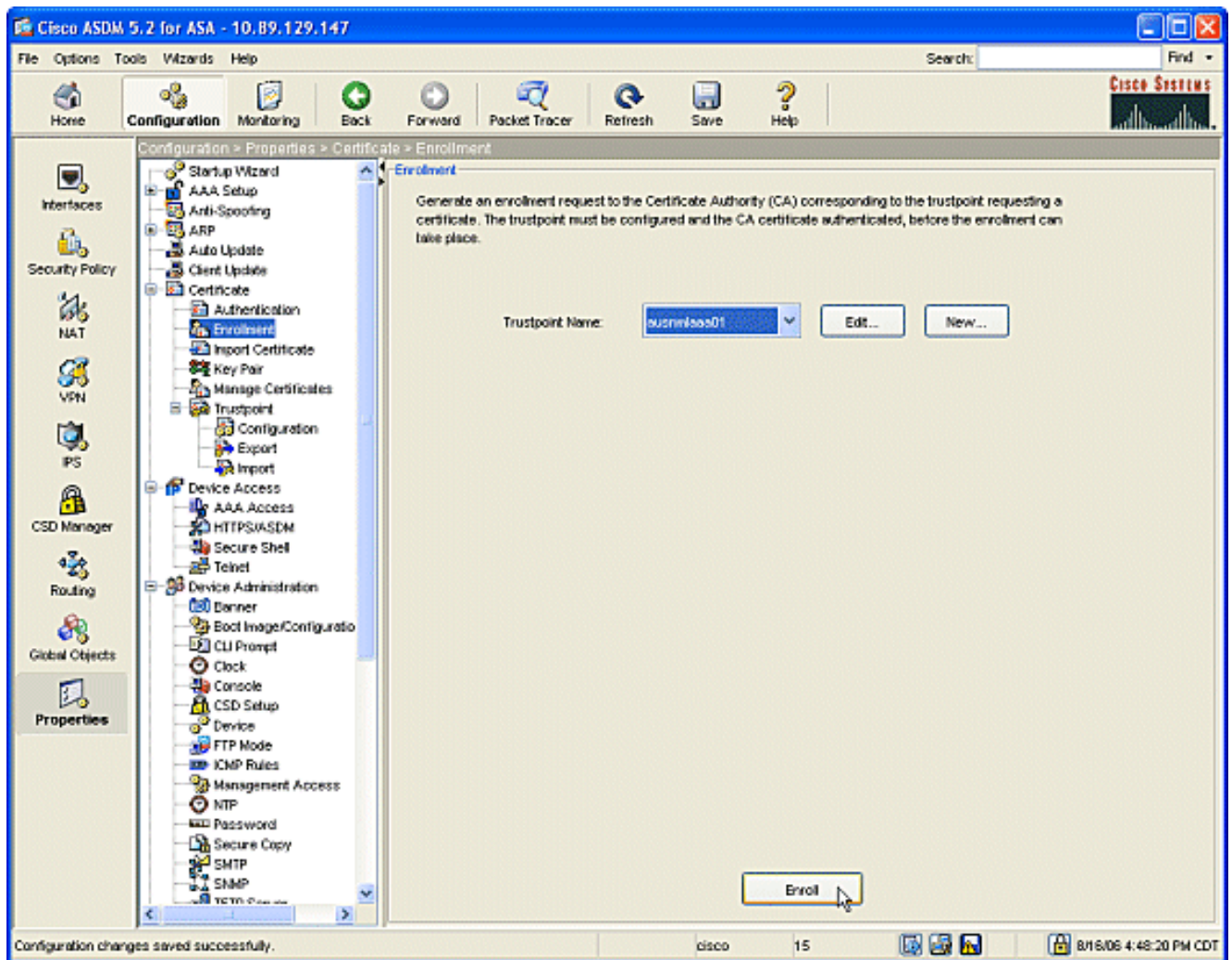

9. Indicadores de uma caixa de diálogo para informá-lo que o pedido esteve enviado ao clique CA o **botão** OK.

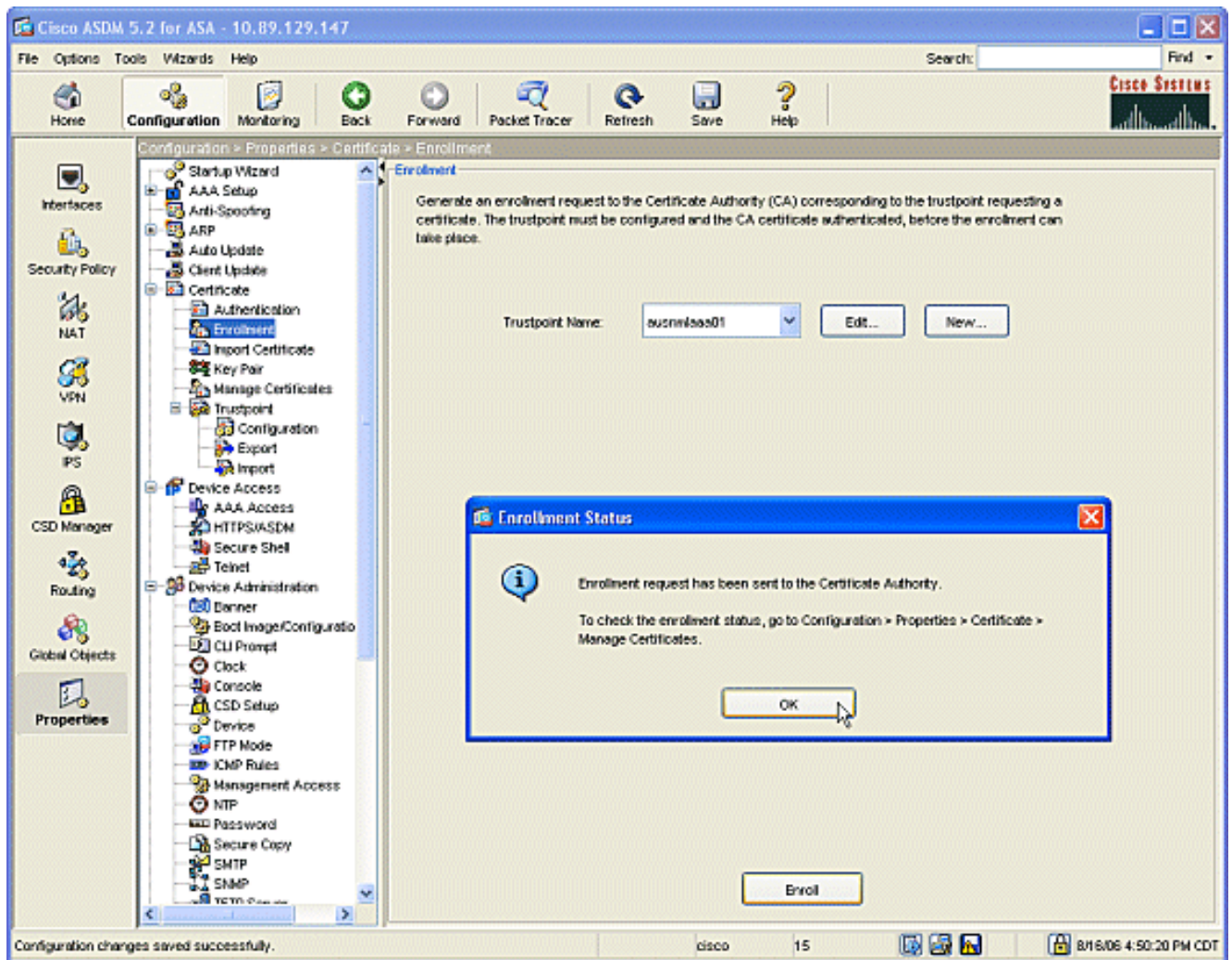

Nota: Em uma máquina autônoma de Microsoft Windows você deve emitir os Certificados para todos os pedidos que forem submetidos a CA. O certificado estará em um status pendente até que você clique com o botão direito o certificado e clique a edição no servidor Microsoft.

Resultados

Esta é a configuração de CLI essa resultados das etapas ASDM:

```

ciscoasa

ciscoasa# sh run
ASA Version 7.2(1)
!
hostname ciscoasa
domain-name cisco.com
enable password t/G/EqWCJSp/Q6R4 encrypted
names
name 172.22.1.172 AUSNMLAAA01
!
interface Ethernet0/0
 nameif outside
 security-level 0
 ip address 172.22.1.160 255.255.255.0
!
interface Ethernet0/1
 nameif inside
 security-level 100

```

```
ip address 10.4.4.1 255.255.255.0
!
interface Ethernet0/2
shutdown
no nameif
no security-level
no ip address
!
interface Management0/0
shutdown
no nameif
no security-level
no ip address
!
passwd 2KFQnbNIdI.2KYOU encrypted
ftp mode passive
!--- Set your correct date/time/time zone ! clock
timezone CST -6 clock summer-time CDT recurring dns
server-group DefaultDNS domain-name cisco.com pager
lines 20 logging enable logging asdm informational mtu
inside 1500 mtu outside 1500 asdm image
disk0:/asdm521.bin no asdm history enable arp timeout
14400 nat (inside) 0 0.0.0.0 0.0.0.0 route outside
0.0.0.0 0.0.0.0 172.22.1.1 1 timeout xlate 3:00:00
timeout conn 1:00:00 half-closed 0:10:00 udp 0:02:00
icmp 0:00:02 timeout sunrpc 0:10:00 h323 0:05:00 h225
1:00:00 mgcp 0:05:00 mgcp-pat 0:05:00 timeout sip
0:30:00 sip_media 0:02:00 sip-invite 0:03:00 sip-
disconnect 0:02:00 timeout uauth 0:05:00 absolute
username cisco password VjcVTJy0i9Ys9P45 encrypted
privilege 15 http server enable http AUSNMLAAA01
255.255.255.255 outside http 172.22.1.0 255.255.255.0
outside http 64.101.0.0 255.255.0.0 outside no snmp-
server location no snmp-server contact snmp-server
enable traps snmp authentication linkup linkdown
coldstart ! !--- identify the trustpoint ! crypto ca
trustpoint ausnmlaaa01 enrollment url
http://172.22.1.172:80/certsrv/mscep/mscep.dll keypair
key1 crl configure no protocol http no protocol ldap !--
- the certificate chain generated automatically crypto
ca certificate chain ausnmlaaa01 certificate
61c79bea000100000008 30820438 30820320 a0030201 02020a61
c79bea00 01000000 08300d06 092a8648 86f70d01 01050500
30423113 3011060a 09922689 93f22c64 01191603 636f6d31
15301306 0a099226 8993f22c 64011916 05636973 636f3114
30120603 55040313 0b617573 6e6d6c61 61613031 301e170d
30363038 31363231 34393230 5a170d30 37303831 36323135
3932305a 30233121 301f0609 2a864886 f70d0109 02131263
6973636f 6173612e 63697363 6f2e636f 6d30819f 300d0609
2a864886 f70d0101 01050003 818d0030 81890281 8100c2c7
fefc4b18 74e7972e daee53a2 b0de432c 4d34ec76 48ba37e6
e7294f9b 1f969088 d3b2aaef d6c44cfa bdbe740b f5a89131
b177fd52 e2bfb91c d665f54e 7eee0916 badc4601 79b4f7b3
8102645a 01fedb62 e8db2a60 188d13fc 296803a5 68739bb6
940cd33a d746516f 01d52935 8b6302b6 3c3e1087 6c5e91a9
c5e2f92b d3cb0203 010001a3 8201d130 8201cd30 0b060355
1d0f0404 030205a0 301d0603 551d1104 16301482 12636973
636f6173 612e6369 73636f2e 636f6d30 1d060355 1d0e0416
0414080d fe9b7756 51b5e63b fa6dcfa5 076030db 08c5301f
0603551d 23041830 16801458 026754ae 32e081b7 8522027e
33bffe79 c6abb730 75060355 1d1f046e 306c306a a068a066
86306874 74703a2f 2f617573 6e6d6c61 61613031 2f436572
74456e72 6f6c6c2f 6175736e 6d6c6161 61303128 31292e63
726c8632 66696c65 3a2f2f5c 5c415553 4e4d4c41 41413031
```

5c436572 74456e72 6f6c6c5c 6175736e 6d6c6161 61303128
31292e63 726c3081 a606082b 06010505 07010104 81993081
96304806 082b0601 05050730 02863c68 7474703a 2f2f6175
736e6d6c 61616130 312f4365 7274456e 726f6c6c 2f415553
4e4d4c41 41413031 5f617573 6e6d6c61 61613031 2831292e
63727430 4a06082b 06010505 07300286 3e66696c 653a2f2f
5c5c4155 534e4d4c 41414130 315c4365 7274456e 726f6c6c
5c415553 4e4d4c41 41413031 5f617573 6e6d6c61 61613031
2831292e 63727430 3f06092b 06010401 82371402 04321e30
00490050 00530045 00430049 006e0074 00650072 006d0065
00640069 00610074 0065004f 00660066 006c0069 006e0065
300d0609 2a864886 f70d0101 05050003 82010100 0247af67
30ae031c cbd9a2fb 63f96d50 a49ddff6 16dd377d d6760968
8ad6c9a8 c0371d65 b5cd6a62 7a0746ed 184b9845 84a42512
67af6284 e64a078b 9e9d1b7a 028ffdd7 d262f6ba f28af7cf
57a48ad4 761dcfda 3420c506 e8c4854c e4178304 a1ae6e38
a1310b5b 2928012b 40aaad56 1a22d4ce 7d62a0e5 931f74f5
5510574f 27a6ea21 3f3d2118 2a087aad 0177cc56 1f8c024c
42f9fb9a ef180bc1 4fca1504 59c3b850 acad01a9 c2fbb46b
2be53a9f 10ad50a4 1f557b8d 1f25f7ae b2e2eeca 7800053c
3afd436 73863d76 53bd58c9 803fe5e9 708f00fd 85e84220
0c713c3f 4ccb0c0b 84bb265d fd40c9d0 a68efb3e d6faeef0
b9958ca7 d1eb25f8 51f38a50 quit certificate ca
62829194409db5b94487d34f44c9387b 308203ff 308202e7
a0030201 02021062 82919440 9db5b944 87d34f44 c9387b30
0d06092a 864886f7 0d010105 05003042 31133011 060a0992
268993f2 2c640119 1603636f 6d311530 13060a09 92268993
f22c6401 19160563 6973636f 31143012 06035504 03130b61
75736e6d 6c616161 3031301e 170d3036 30383136 31383135
31325a17 0d313130 38313631 38323430 325a3042 31133011
060a0992 268993f2 2c640119 1603636f 6d311530 13060a09
92268993 f22c6401 19160563 6973636f 31143012 06035504
03130b61 75736e6d 6c616161 30313082 0122300d 06092a86
4886f70d 01010105 00038201 0f003082 010a0282 01010096
1abddec6 ce3768e6 4e04b42f ec28d6f9 330cd9a2 9ec3eb9e
8a091cf8 b4969158 3dc6d6ba 332bc3b4 32fc1495 9ac85322
1c842df1 7a110be2 7f2fc5e2 3a475da8 711e4ff7 odd06c21
6f6e3517 621c89f9 a01779b8 3a5fce63 3ed66c58 2982dbf2
21f9c139 5cd6cf17 7bde4c0a 22033312 d1b98435 e3a05003
888da568 6223243f 834316f0 4874168d c291f098 24177ade
a71d5128 120e1848 6f8a5a33 6f4efalc 27bb7c4d f49fb0f7
57736f7d 320cf834 1ef28649 b719ae7c e58de17f 1259f121
df90668d aee59f71 dd1110a2 de8a2a8b db6de0c7 b5540e21
4ff1a0c5 7cb0290e bfd5a7bb 21bd7ad3 bce7b986 e0f77b30
c8b719d9 37c355f6 ec103188 7d5d3702 03010001 a381f030
81ed300b 0603551d 0f040403 02018630 0f060355 1d130101
ff040530 030101ff 301d0603 551d0e04 16041458 026754ae
32e081b7 8522027e 33bffe79 c6abb730 75060355 1d1f046e
306c306a a068a066 86306874 74703a2f 2f617573 6e6d6c61
61613031 2f436572 74456e72 6f6c6c2f 6175736e 6d6c6161
61303128 31292e63 726c8632 66696c65 3a2f2f5c 5c415553
4e4d4c41 41413031 5c436572 74456e72 6f6c6c5c 6175736e
6d6c6161 61303128 31292e63 726c3012 06092b06 01040182
37150104 05020301 00013023 06092b06 01040182 37150204
16041490 48bcef49 d228efee 7ba90b35 879a5a61 6a276230
0d06092a 864886f7 0d010105 05000382 01010042 f59e2675
0defc49d abe504b8 eb2b2161 b76842d3 ab102d7c 37c021d4
a18b62d7 d5f1337e 22b560ae acbd9fc5 4b230da4 01f99495
09fb930d 5ff0d869 e4c0bf07 004b1deb e3d75bb6 ef859b13
6b6e0697 403a4a58 4f6ddlbc 3452f329 a73b572a b41327f7
5af61809 c9fb86a4 b8d4aca6 f5ebc97f 2c3e306b ea58ed49
c245be2a 03f40878 273ae747 02b22219 5e3450a9 6fd72f1d
40e0931a 7b5cc3b0 d6558ec7 514ef928 b1dfa9ab 732ecea0
40a458c3 e824fd6f b7c6b306 122da64d b3ab23b1 adacf609

```

1d1132fb 15aa6786 06fbf713 b25a4a5c 07de565f 6364289c
324aacff abd6842e b24d4116 5c0934b3 794545df 47da8f8d
2b0e8461 b2405ce4 6528 99 quit telnet 64.101.0.0
255.255.0.0 outside telnet timeout 5 ssh timeout 5
console timeout 0 ! class-map inspection_default match
default-inspection-traffic ! ! policy-map type inspect
dns preset_dns_map parameters message-length maximum 512
policy-map global_policy class inspection_default
inspect dns preset_dns_map inspect ftp inspect h323 h225
inspect h323 ras inspect netbios inspect rsh inspect
rtsp inspect skinny inspect esmtp inspect sqlnet inspect
sunrpc inspect tftp inspect sip inspect xdmcp ! service-
policy global_policy global prompt hostname context
Cryptochecksum:fa0c88a5c687743ab26554d54f6cb40d : end

```

Verificar

Use esta seção para confirmar se a sua configuração funciona corretamente.

Verifique e controle seu certificado

Reveja e controle seu certificado.

1. Abra o aplicativo ASDM e clique o botão da **configuração**.
2. Do menu esquerdo, clique o **botão properties**. Clique o **certificado**. O clique **controla o certificado**.

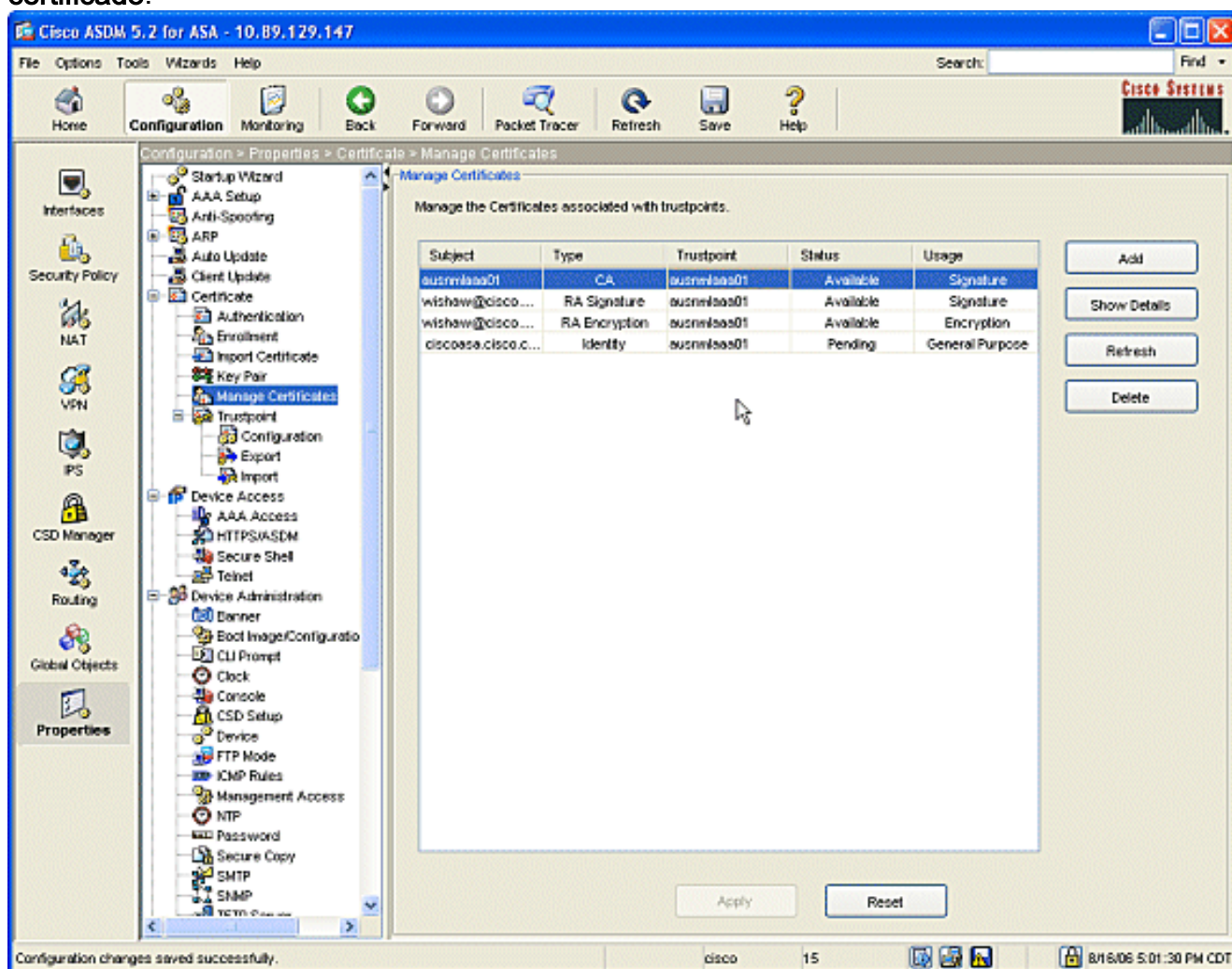

Comandos

No ASA você pode usar diversos **comandos show** na linha de comando verificar o estado de um certificado.

- O comando `show crypto ca certificates` é usado para ver a informação sobre seu certificado, o certificado de CA, e todos os Certificados do registration authority (RA autoridade de registro).
- **Os pontos confiáveis do comando show crypto Ca** são usados para verificar a configuração do ponto confiável.
- O comando `show crypto key mypubkey rsa` é usado para indicar as chaves públicas RSA de seu ASA.
- O comando `show crypto ca crls` é usado para indicar todos os CRL postados em esconderijo.

Nota: A [Output Interpreter Tool](#) ([apenas para clientes registrados](#)) (OIT) suporta determinados comandos show. Use a OIT para exibir uma análise da saída do comando show.

Troubleshooting

Use esta seção para resolver problemas de configuração.

Refira-se a [infraestrutura de chave pública para Windows Server 2003](#) para obter mais informações sobre como pesquisar defeitos Microsoft Windows 2003 CA.

Comandos

Nota: O uso de **comandos debug** pode afetar negativamente seu dispositivo Cisco. Antes de utilizar **comandos debug**, consulte [Informações Importantes sobre Comandos Debug](#).

Informações Relacionadas

- [Configurando serviços certificados de Microsoft](#)
- [Configurando o Cisco VPN 3000 Concentrator 4.0.x para obter um certificado digital](#)
- [j da versão de software 7.1 da ferramenta de segurança de Cisco PIX](#)
- [Suporte Técnico e Documentação - Cisco Systems](#)