Procedimento de recuperação de senha para ONS 15327, ONS 15454 e ONS 15600

Contents

[Introduction](#)
[Prerequisites](#)
[Requirements](#)
[Componentes Utilizados](#)
[Conventions](#)
[Procedimento passo a passo para recuperar a senha](#)
[Informações Relacionadas](#)

Introduction

Este documento descreve o procedimento de recuperação de senha para Cisco ONS 15327, ONS 15454 e ONS 15600.

Prerequisites

Requirements

A Cisco recomenda que você tenha conhecimento destes tópicos:

- Cisco ONS 15327
- Cisco ONS 15454
- Cisco ONS 15600

Componentes Utilizados

As informações neste documento são baseadas nestas versões de software e hardware:

- Cisco ONS 15327 versão 3.3.0 ou posterior (XTC)
- Cisco ONS 15454 versão 2 - 2.3.3 e posterior (TCC)
- Cisco ONS 15454 versão 3 - 3.3.0 e posterior (TCC+)
- Cisco ONS 15454 versão 4 - todos (TCC2)
- Cisco ONS 15454E versão 3.3.0 ou posterior
- Cisco ONS 15600 versão 1.0 ou posterior

The information in this document was created from the devices in a specific lab environment. All of the devices used in this document started with a cleared (default) configuration. If your network is live, make sure that you understand the potential impact of any command.

Conventions

Consulte as Convenções de Dicas Técnicas da Cisco para obter mais informações sobre convenções de documentos.

Procedimento passo a passo para recuperar a senha

Estes são os pré-requisitos para recuperação de senha:

- Você deve estar no local.
- O elemento de rede (NE) deve ter conectividade IP.
- Você deve ter um cabo de recuperação de senha. Se você não tiver um cabo de recuperação de senha, entre em contato com o Cisco TAC para abrir uma solicitação de serviço. O engenheiro do TAC pode fazer um pedido para o cabo. Aqui estão os números das peças:Para ONS 15327 e 15454, o número da peça é 15454-15454-EPC=.Para o ONS 15600, o número da peça é 15600-TPC=.

Conclua estes passos para recuperar a senha:

1. Remova a placa TCC/TCC+/TCC2 em espera.**Observação:** o restante deste documento se refere à placa TCC/TCC+/TCC2 como a placa TCC.
2. Instale uma extremidade do cabo de recuperação de senha na placa TCC que acabou de remover (consulte a Figura 1).Você pode localizar esses pinos perto da parte frontal/inferior do lado direito da placa TCC. Os rótulos nos pinos são RS232-DBG. A placa TCC contém dois conjuntos de pinos RS232-DBG. Use os pinos mais próximos da parte frontal da placa (consulte o ponteiro do mouse na Figura 1).**Observação:** a Cisco recomenda que você deixe o slot dos pinos na parte superior não utilizada na conexão lateral TCC, para que você possa reinserir a placa TCC sem interferência do cabo de recuperação de senha.**Figura 1: Conexão para TCC/TCC+/TCC2**

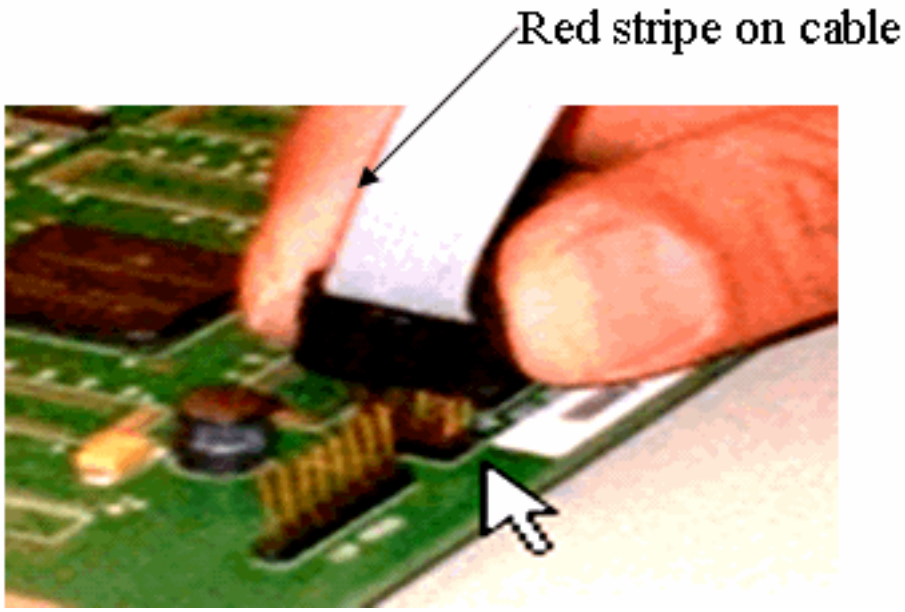

3. Conecte a parte do cabo **DB9** à porta serial do PC através da porta serial.
4. Execute o Hyper Terminal.
5. Especifique estas configurações para a porta serial (consulte a Figura 2):Bits por segundo: 9600Bits de dados: 8Paridade NenhumBits de parada: 1Controle de fluxo: Nenhum**Figura 2 - Especificações da porta serial**

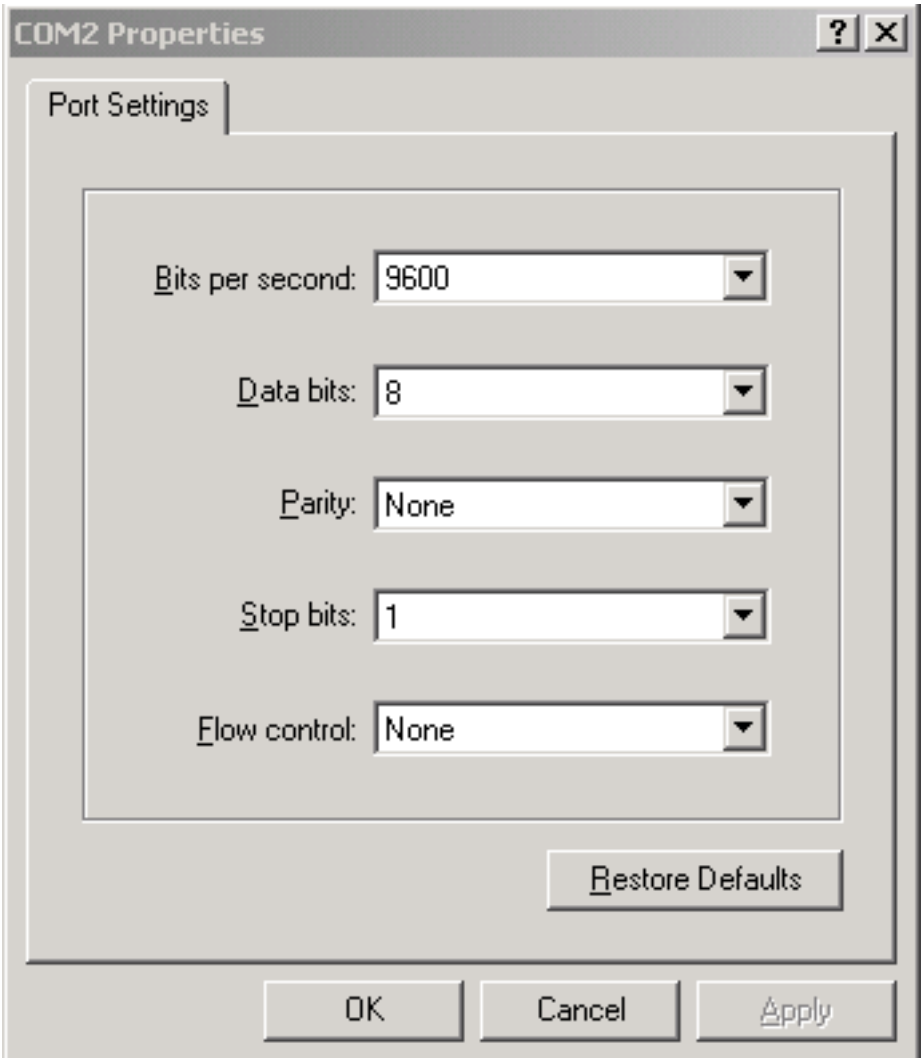

6. Reinstale o TCC.
7. Inicialize o TCC.
8. Àmedida que a TCC é inicializada e as informações do POST (Power On Self Test, Teste automático quando religado) percorrem a tela, pressione qualquer tecla para interromper o processo de inicialização.
9. Digite **c** para alterar um parâmetro de inicialização (consulte a seta vermelha na Figura 3).
10. Press Enter.**Figura 3 - Inicialização do sistema: Digite c**

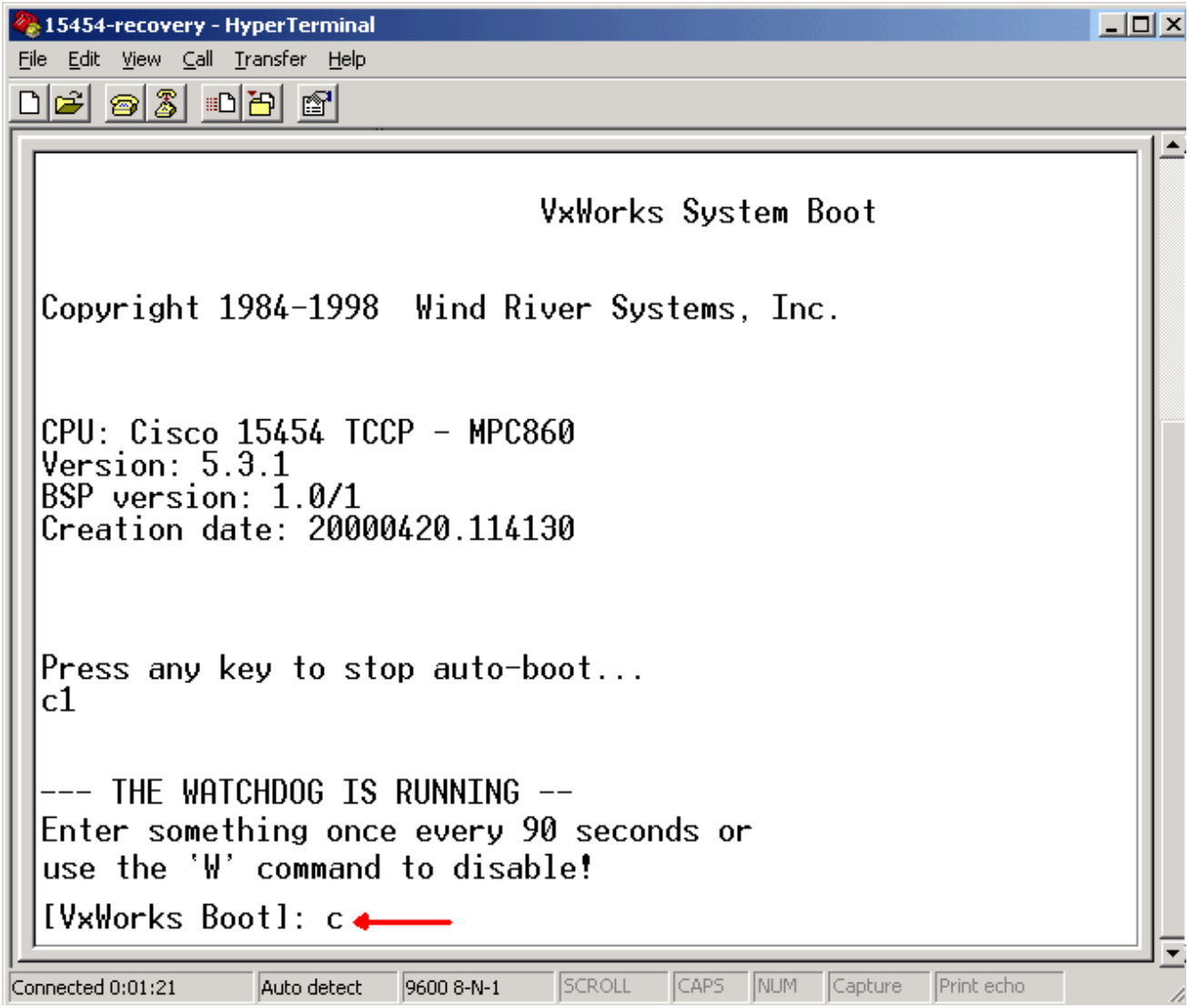

Um menu é exibido.

11. Pressione ENTER para percorrer o menu até que o **script de inicialização** seja exibido.
12. Digite **pwd_recov** (veja a seta vermelha na Figura 4).**Figura 4 - Inicialização do sistema: Digite pwd_recov**

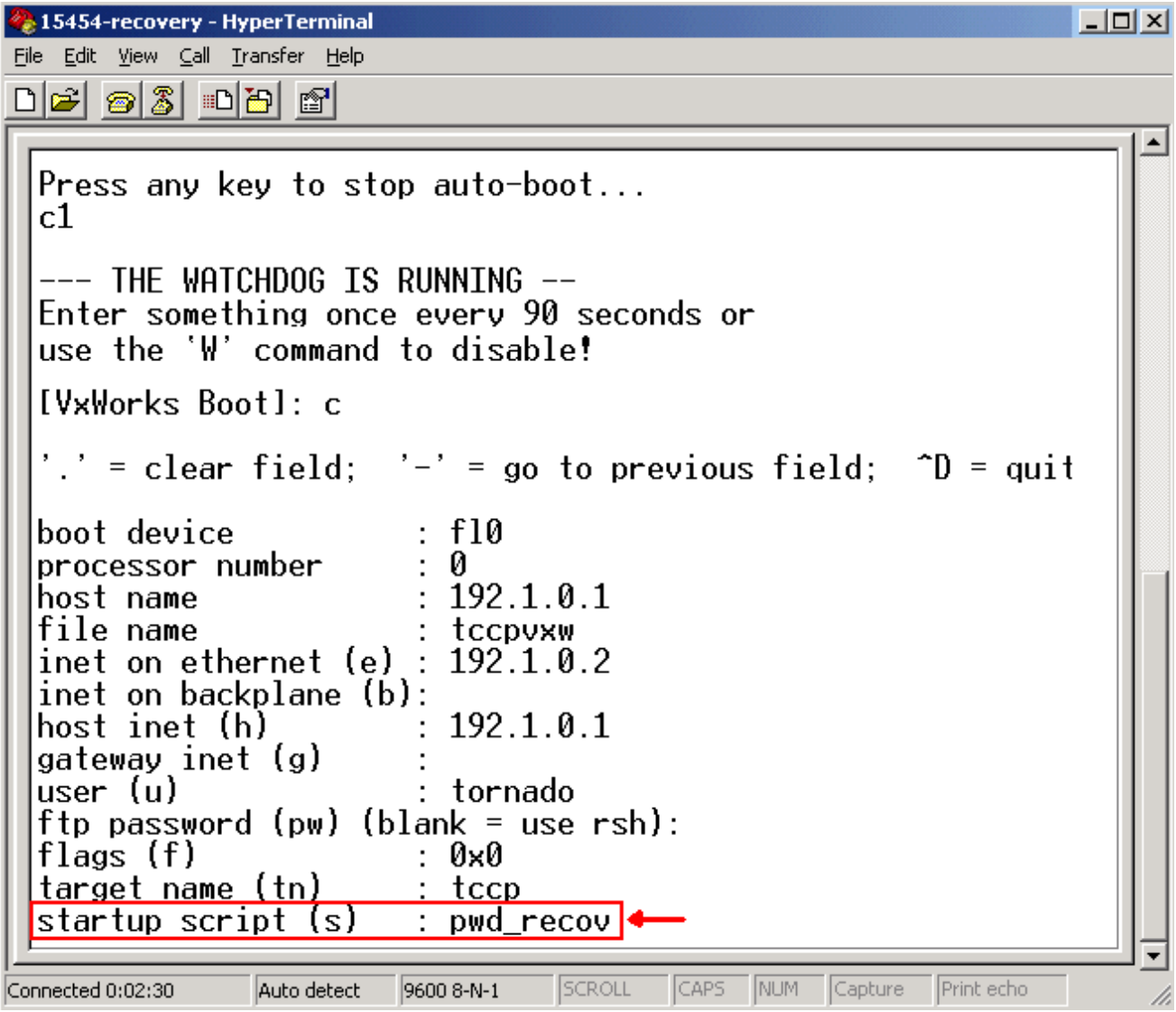

13. Continue a percorrer as opções até o final do menu.
14. No prompt de inicialização, digite **@**.
15. Pressione ENTER para continuar o ciclo de inicialização (consulte a Figura 5).**Figura 5 - Inicialização do sistema: Insira @**

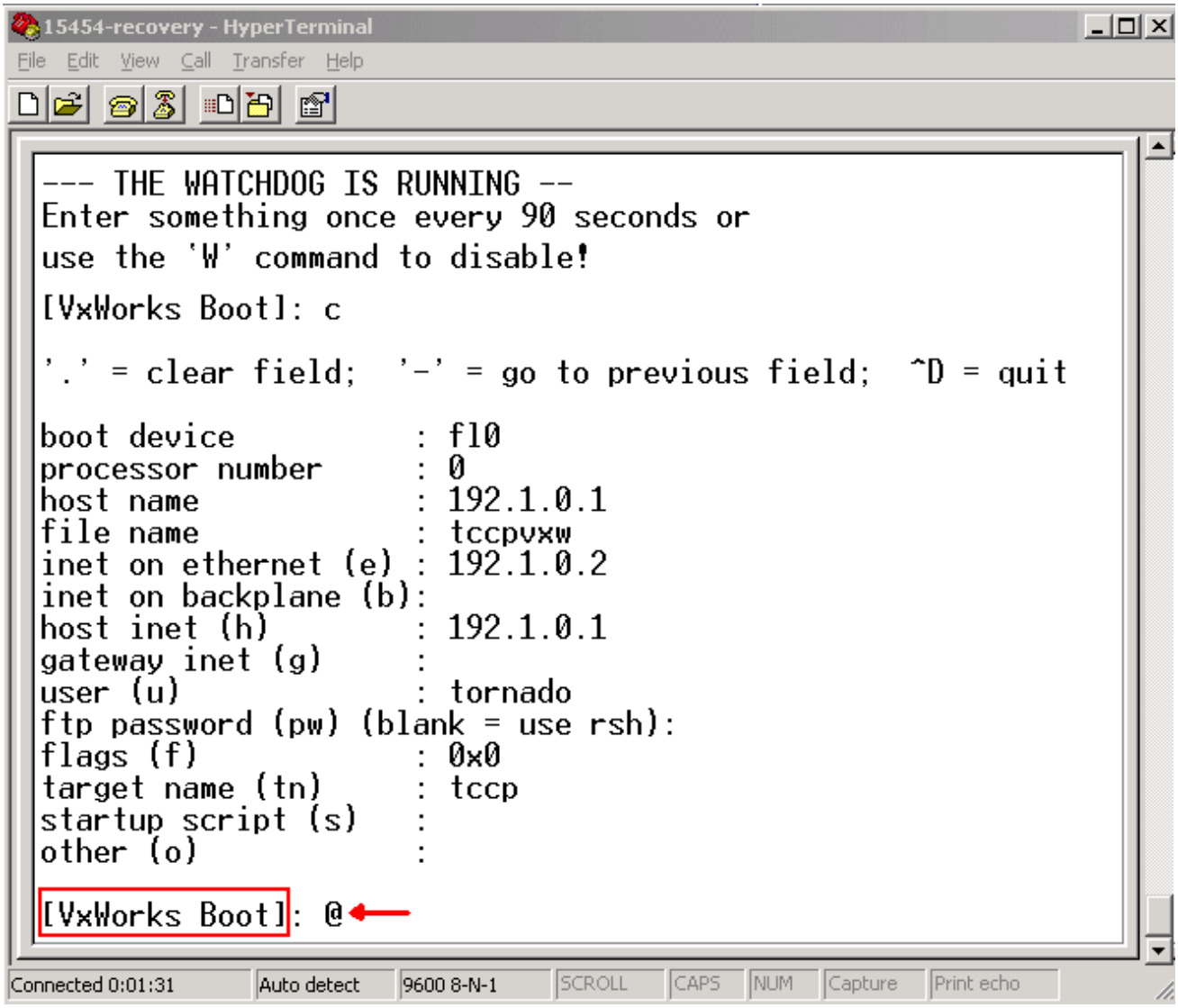

16. Permita que o TCC continue o ciclo de inicialização até que você acesse o modo de espera.
17. Redefina o TCC ativo.
18. Faça login no nó ONS 15600, ONS 15454 ou ONS 15327 através do Cisco Transport Controller (CTC) para verificar se a redefinição para as configurações padrão foi bem-sucedida. As configurações padrão incluem **CISCO15** como nome de usuário e uma senha em branco.
19. Efetue login no nó ONS 15454 ou ONS 15327 por meio do telnet depois de garantir que você possa fazer ping no nó. Em seguida, use o comando **telnet <ip address>** para acessar o NE. O nome de usuário e a senha são os mesmos do CTC. Depois de redefinir a senha, **CISCO15** é o nome de usuário e não há senha.
20. No prompt do sistema (->), digite **bootChange** (veja a seta A na Figura 6). Pressione ENTER até que o **script de inicialização** seja exibido. Você alterou esse parâmetro no TCC de standby que agora está ativo. Portanto, você precisa remover esse parâmetro agora do TCC ativo.**Figura 6 - Entrar no bootChange e no . para remover pwd_recov**

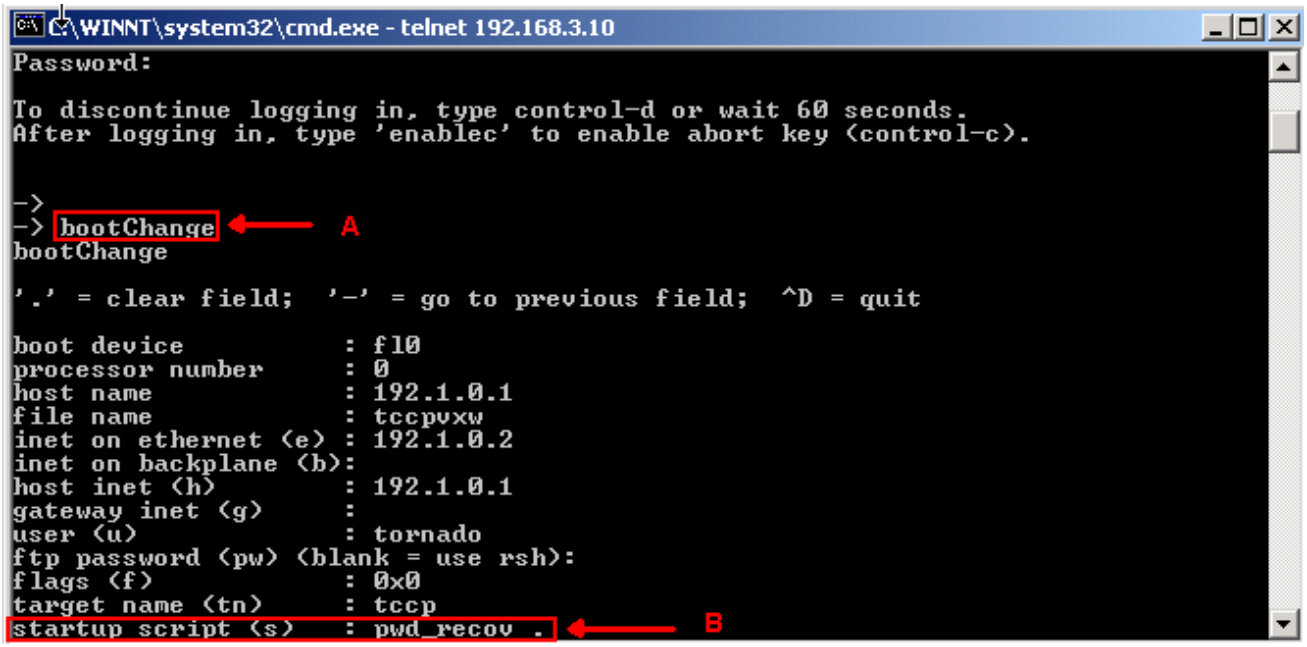

21. Digite. e pressione ENTER para limpar o campo **de script de inicialização** (veja a seta B na Figura 6). Esta ação remove **pwd_recov**.
22. Digite **bootChange** novamente para verificar o campo **do script de inicialização**. Verifique se pwd_recov não está mais presente.
23. Faça logoff da sessão telnet.
24. Se você usa o ONS 15454 versão 3.4.2, é necessário fazer uma alteração adicional para forçar a gravação de um banco de dados na placa TCC de standby. Para fazer isso, edite as informações do site ou o contato do site no CTC. Se você não executar esta etapa, o banco de dados será revertido para a senha antiga quando você redefinir o TCC ativo.
25. Redefina o TCC ativo no CTC.
26. Remova o TCC do chassi.
27. Remova o cabo de recuperação de senha.
28. Reinstale o TCC.**Observação:** entre em contato com o TAC em caso de dúvidas sobre este procedimento.

Informações Relacionadas

- Suporte Técnico e Documentação - Cisco Systems