



Cisco Unified Communications Manager リリース 12.5(1)SU2 機能設定ガイド

First Published: 2020-02-03

Last Modified: 2020-09-01

Americas Headquarters

Cisco Systems, Inc.
170 West Tasman Drive
San Jose, CA 95134-1706
USA
<http://www.cisco.com>
Tel: 408 526-4000
800 553-NETS (6387)
Fax: 408 527-0883

THE SPECIFICATIONS AND INFORMATION REGARDING THE PRODUCTS IN THIS MANUAL ARE SUBJECT TO CHANGE WITHOUT NOTICE. ALL STATEMENTS, INFORMATION, AND RECOMMENDATIONS IN THIS MANUAL ARE BELIEVED TO BE ACCURATE BUT ARE PRESENTED WITHOUT WARRANTY OF ANY KIND, EXPRESS OR IMPLIED. USERS MUST TAKE FULL RESPONSIBILITY FOR THEIR APPLICATION OF ANY PRODUCTS.

THE SOFTWARE LICENSE AND LIMITED WARRANTY FOR THE ACCOMPANYING PRODUCT ARE SET FORTH IN THE INFORMATION PACKET THAT SHIPPED WITH THE PRODUCT AND ARE INCORPORATED HEREIN BY THIS REFERENCE. IF YOU ARE UNABLE TO LOCATE THE SOFTWARE LICENSE OR LIMITED WARRANTY, CONTACT YOUR CISCO REPRESENTATIVE FOR A COPY.

The Cisco implementation of TCP header compression is an adaptation of a program developed by the University of California, Berkeley (UCB) as part of UCB's public domain version of the UNIX operating system. All rights reserved. Copyright © 1981, Regents of the University of California.

NOTWITHSTANDING ANY OTHER WARRANTY HEREIN, ALL DOCUMENT FILES AND SOFTWARE OF THESE SUPPLIERS ARE PROVIDED "AS IS" WITH ALL FAULTS. CISCO AND THE ABOVE-NAMED SUPPLIERS DISCLAIM ALL WARRANTIES, EXPRESSED OR IMPLIED, INCLUDING, WITHOUT LIMITATION, THOSE OF MERCHANTABILITY, FITNESS FOR A PARTICULAR PURPOSE AND NON-INFRINGEMENT OR ARISING FROM A COURSE OF DEALING, USAGE, OR TRADE PRACTICE.

IN NO EVENT SHALL CISCO OR ITS SUPPLIERS BE LIABLE FOR ANY INDIRECT, SPECIAL, CONSEQUENTIAL, OR INCIDENTAL DAMAGES, INCLUDING, WITHOUT LIMITATION, LOST PROFITS OR LOSS OR DAMAGE TO DATA ARISING OUT OF THE USE OR INABILITY TO USE THIS MANUAL, EVEN IF CISCO OR ITS SUPPLIERS HAVE BEEN ADVISED OF THE POSSIBILITY OF SUCH DAMAGES.

Any Internet Protocol (IP) addresses and phone numbers used in this document are not intended to be actual addresses and phone numbers. Any examples, command display output, network topology diagrams, and other figures included in the document are shown for illustrative purposes only. Any use of actual IP addresses or phone numbers in illustrative content is unintentional and coincidental.

All printed copies and duplicate soft copies of this document are considered uncontrolled. See the current online version for the latest version.

Cisco has more than 200 offices worldwide. Addresses and phone numbers are listed on the Cisco website at www.cisco.com/go/offices.

Cisco and the Cisco logo are trademarks or registered trademarks of Cisco and/or its affiliates in the U.S. and other countries. To view a list of Cisco trademarks, go to this URL: <https://www.cisco.com/c/en/us/about/legal/trademarks.html>. Third-party trademarks mentioned are the property of their respective owners. The use of the word partner does not imply a partnership relationship between Cisco and any other company. (1721R)

© 2020 Cisco Systems, Inc. All rights reserved.



CONTENTS

PART I

はじめに 45

CHAPTER 1

機能設定の概要 1

この機能設定ガイドについて 1

電話機能一覧の生成 1

CHAPTER 2

構成ツール 3

この機能設定ガイドについて 3

構成ツールの概要 3

Cisco Unified Communications Manager Administration 3

Cisco Unified CM の管理へのログイン 4

Cisco Unified Communications Manager Serviceability 5

Cisco Unified Communications Manager Serviceability にログイン 5

電話機能一覧の生成 6

PART II

リモートワーカー機能 7

CHAPTER 3

Cisco Unified Mobility 9

Cisco Unified Mobility の概要 9

モビリティ機能 10

Cisco Unified Mobility の前提条件 12

Cisco Unified Mobility の設定タスクフロー 13

モビリティユーザの設定 14

一括管理を使用したモビリティユーザの設定 15

LDAP を使用したモビリティユーザのプロビジョニング 16

IP フォンのモビリティの設定	17
モビリティ用のソフトキー テンプレートの設定	18
機能管理ポリシーでのモビリティの有効化	19
IP フォンのモビリティの設定	20
リモート接続先プロファイルの設定	21
リモート接続先の設定	21
アクセス リストの設定	23
モバイル音声アクセスの設定	24
Cisco Unified Mobile Voice Access Service の有効化	26
モバイル音声アクセスの有効化	26
モバイル音声アクセスの電話番号の設定	27
Cisco CallManager サービスの再起動	27
既存の H.323 または SIP ゲートウェイの System Remote Access の設定	28
新規 H.323 ゲートウェイの Remote Access 用設定	30
エンタープライズ機能アクセスの設定	32
インテリジェント セッション コントロールの設定	33
モビリティ サービス パラメータの設定	34
Cisco Jabber デュアルモードの設定	35
その他のデュアルモード デバイスの設定	35
モビリティ プロファイルの設定	36
Cisco Jabber のデュアルモード デバイスの追加	37
デュアルモード デバイス設定フィールド	38
その他のデュアルモード デバイスの追加	39
モビリティ アイデンティティの設定	40
ハンドオフ番号の設定	41
Cisco Unified Mobility コールフロー	41
スマート クライアントを使用しない SIP トランク経由の FMC	42
通信事業者統合モバイル デバイスのハント グループ ログインとログアウト	43
Cisco Unified Mobility の連携動作	44
Cisco Unified Mobility の制限	46
Cisco Unified Mobility のトラブルシューティング	51

デスク フォンでコールを再開できない 51

CHAPTER 4

デバイス モビリティ 53

- デバイス モビリティの概要 53
- デバイス プールの割り当て 55
- デバイス モビリティ グループの動作の概要 57
- デバイス モビリティの前提条件 58
- デバイス モビリティの設定タスク フロー 59
 - クラスタ全体でのデバイス モビリティの有効化 60
 - 個々のデバイスのデバイス モビリティの有効化 60
 - 物理的な場所の設定 61
 - デバイス モビリティ グループの設定 61
 - デバイス モビリティのデバイス プールの設定 62
 - デバイス モビリティ情報の設定 63
 - ローミング デバイス プールのパラメータの表示 64
- デバイス モビリティの連携動作 64
- デバイス モビリティの制約事項 66

CHAPTER 5

Extend and Connect 67

- Extend and Connect の概要 67
- Extend and Connect の前提条件 68
- Extend and Connect の設定タスク フロー 68
 - ユーザ アカウントの設定 69
 - ユーザ権限の追加 69
 - CTI リモート デバイスの作成 70
 - デバイスへの電話番号の追加 71
 - リモート接続先の追加 72
 - リモート接続先の確認 73
 - ユーザとデバイスの関連付け 73
- CTI リモート デバイス (CTIRD) のコール フロー 74
- Extend and Connect 連携動作 75

Extend and Connect の制約事項 76

CHAPTER 6**リモート ワーカー 緊急コール 79**

- リモート ワーカー 緊急コールの概要 79
- リモート ワーカー 緊急コールの前提条件 79
- リモート ワーカー 緊急コールの設定タスク フロー 80
 - リモート ワーカーとしてのユーザの設定 80
 - 緊急コールの代替ルーティングの指定 81
 - アプリケーション サーバの設定 81
 - E911 メッセージの設定 82

CHAPTER 7**モバイルおよびリモートアクセスの設定 83**

- モバイルおよびリモートアクセスの概要 83
- モバイルおよびリモートアクセスの前提条件 85
- モバイルおよびリモートアクセスの設定タスク フロー 86
 - Cisco AXL Web Service の有効化 88
 - ビデオの最大セッションビットレートの設定 88
 - モバイルおよびリモートアクセスのデバイス プール設定 89
 - ICE の設定 89
 - モバイルおよびリモートアクセス用の電話機セキュリティ プロファイルの設定 90
 - Cisco Jabber ユーザのモバイルおよびリモートアクセスのアクセス ポリシーの設定 91
 - モバイルおよびリモートアクセスのユーザ設定 93
 - モバイルおよびリモートアクセス用のエンドポイントを設定します。 93
 - Cisco Expresswayのモバイルおよびリモートアクセスの設定 94

PART III**リモート ネットワーク アクセス 95**

CHAPTER 8**ワイヤレス LAN 97**

- ワイヤレス LAN の概要 97
- ワイヤレス LAN の設定タスク フロー 97
 - ネットワーク アクセス プロファイルの設定 98

無線 LAN プロファイルの設定	98
ワイヤレス LAN プロファイル グループの設定	99
デバイスまたはデバイス プールへの無線 LAN プロファイル グループのリンク	99
デバイスへのワイヤレス LAN プロファイル グループのリンク	100
デバイス プールへのワイヤレス LAN プロファイル グループのリンク	100

CHAPTER 9**VPN クライアント 101**

VPN クライアントの概要	101
VPN クライアントの前提条件	101
VPN クライアント設定のタスク フロー	101
Cisco IOS の前提条件の完了	103
IP Phone をサポートするための Cisco IOS SSL VPN の設定	103
AnyConnect 用の ASA 前提条件への対応	105
IP Phone での VPN クライアント用の ASA の設定	106
VPN コンセントレータの証明書のアップロード	108
VPN ゲートウェイの設定	109
VPN クライアントの VPN ゲートウェイ フィールド	109
VPN グループの設定	110
VPN クライアントの VPN グループ フィールド	111
VPN プロファイルの設定	111
VPN クライアントの VPN プロファイル フィールド	112
VPN 機能のパラメータの設定	113
VPN 機能のパラメータ	113
共通の電話プロファイルへの VPN の詳細の追加	115

PART IV**モニタリングおよび録音 117****CHAPTER 10****サイレント モニタリング 119**

サイレント モニタリングの概要	119
サイレント モニタリングの前提条件	120
サイレント モニタリングの設定タスク フロー	120

クラスタ全体の電話での組み込みブリッジの有効化	121
電話での組み込みブリッジの有効化	122
スーパーバイザのモニタリング権限の有効化	122
モニタリング コーリング サーチ スペースの割り当て	123
サイレント モニタリングの通知トーンの設定	124
セキュア サイレント モニタリングの設定	124
暗号化電話セキュリティ プロファイルの設定	125
電話へのセキュリティ プロファイルの割り当て	125
Unified Contact Center Express のサイレント モニタリングの設定	126
サイレント モニタリングの連携動作	127
サイレント モニタリングの制約事項	127

CHAPTER 11 録音 129

録音の概要	129
マルチフォーク録音	130
録音メディア ソースの選択	132
録音の前提条件	133
録音の設定タスク フロー	133
録音プロファイルの作成	134
録音に使用する SIP プロファイルの設定	135
録音に使用する SIP トランクの設定	135
録音のルート パターンの設定	136
録音のためのエージェント プロファイル回線の設定	137
クラスタでの組み込みブリッジの有効化	137
電話での組み込みブリッジの有効化	138
録音向けのゲートウェイの有効化	139
録音通知トーンの設定	139
録音機能ボタンの設定	140
録音の電話ボタン テンプレートの設定	140
電話と電話ボタン テンプレートの関連付け	141
[録音 (Record)] ソフトキーの設定	141

録音のソフトキー テンプレートの設定	142
電話機とソフトキー テンプレートの関連付け	143
共通デバイス設定とソフトキー テンプレートの関連付け	143
録音コール フローの例	145
録音の連携動作と制約事項	145

PART V
コール センター機能 149

CHAPTER 12
エージェントのグリーティング 151

エージェント グリーティングの概要	151
エージェント グリーティングの前提条件	151
エージェントのグリーティング設定のタスク フロー	152
ビルトインブリッジの設定	153
エージェント グリーティングのトラブルシューティング	154

CHAPTER 13
自動応答 155

自動応答の概要	155
Cisco Unity Connection の設定	156
Cisco Unity Connection の設定タスク フロー	156
CTI ルート ポイントの設定	158
自動応答システム コールハンドラの設定	158
発信者入力オプションの設定	159
オペレータ コールハンドラの内線番号の設定	160
オペレータの標準コール転送ルールの変更	160
デフォルトのシステム転送規制テーブルの更新	160
Cisco Unity Connection 自動応答のトラブルシューティング	161
Cisco Unified CCX の設定	161
Cisco Unified CCX の前提条件	161
Cisco Unified CCX 自動応答タスク フロー	162
Cisco Unified CCX 自動応答のトラブルシューティング	163
Cisco Unity Express の設定	164

Cisco Unity Express 自動応答のトラブルシューティング 164

CHAPTER 14

Manager Assistant 165

Cisco Unified Communications Manager Assistant の概要 165

Manager Assistant の共有回線の概要 167

Manager Assistant プロキシ回線の概要 167

Manager Assistant の前提条件 167

Manager Assistant のプロキシ回線のタスク フロー 168

Cisco Unified CM Assistant 設定ウィザードの実行 169

プロキシ回線の Manager Assistant サービス パラメータ 171

プロキシ回線のマネージャの設定とアシスタントの割り当て 179

プロキシ回線のアシスタント ライン アピアランスの設定 180

Manager Assistant の共有回線のタスク フロー 182

Manager Assistant 共有回線サポートのパーティションの設定 183

Manager Assistant 共有回線サポートのパーティション名のガイドライン 184

Manager Assistant の共有回線サポートのコーリング サーチ スペースの設定 185

Cisco IP Manager Assistant サービス パラメータの設定 186

インターコムの設定 187

インターコム パーティションの設定 187

インターコム コーリング サーチ スペースの設定 188

インターコム 電話番号の設定 188

インターコム トランスレーション パターンの設定 189

複数の Manager Assistant プールの設定 190

Manager Assistant の CTI へのセキュアな TLS 接続の設定 191

IPMA SecureSysUser アプリケーション ユーザの設定 192

CAPF プロファイルの設定 192

Cisco WebDialer Web サービスの設定 194

CTI ルート ポイントの設定 195

マネージャおよびアシスタントの IP Phone サービスの設定 196

Cisco IP 電話 サービス設定フィールド 196

マネージャ、アシスタント、および全ユーザの電話ボタン テンプレートの設定 200

Manager Assistant の電話ボタン テンプレートの設定	201
電話機と Manager Assistant ボタン テンプレートの関連付け	201
共有回線モードのマネージャの設定とアシスタントの割り当て	202
共有回線のアシスタント ライン アピランスの設定	203
Assistant Console プラグインのインストール	204
Manager Assistant の連携動作	205
Manager Assistant の制約事項	208
Cisco Unified Communications Manager Assistant のトラブルシューティング	209
発信側にリオーダー音が聞こえる	210
フィルタリングをオン/オフにするとコールがルーティングされない	211
Cisco IP Manager Assistant Service に到達できない	212
Cisco IP Manager Assistant Service を初期化できない	213
Web からの Assistant Console のインストールが失敗する	214
HTTP ステータス 503: アプリケーションは現在使用できません	214
マネージャがログアウトしてもサービスが動作している	215
マネージャがアシスタント プロキシ回線で鳴っているコールを代行受信できない	215
「ページが見つかりません (No Page Found)」エラー	216
システムエラーが発生しました。システム管理者にお問い合わせください。(System Error - Contact System Administrator)	217
Cisco IP Manager Assistant サービスがダウンしているときにマネージャにコールできない (Unable to Call Manager When Cisco IP Manager Assistant Service is Down)	218
ユーザ認証に失敗する	219

PART VI
ボイス メッセージング機能 221

CHAPTER 15
オーディオ メッセージ受信インジケータ 223

オーディオ メッセージ受信インジケータの概要	223
オーディオ メッセージ受信インジケータの前提条件	223
オーディオ メッセージ受信インジケータ設定のタスク フロー	223
オーディオ メッセージ受信インジケータのサービス パラメータの設定	224
電話番号のオーディオ メッセージ受信インジケータの設定	225
SIP プロファイルでのオーディオ メッセージ受信インジケータの設定	225

オーディオメッセージ受信インジケータのトラブルシューティング	226
電話でオーディオメッセージ受信インジケータが再生されない	226
ローカライズされた AMWI トーンが特定のロケールで再生されない	227

CHAPTER 16

即時転送 229

即時転送の概要	229
即時転送の前提条件	230
即時転送の設定タスク フロー	231
即時転送のサービス パラメータの設定	232
即時転送のソフトキー テンプレートの設定	233
共通デバイス設定とソフトキー テンプレートの関連付け	234
共通デバイス設定へのソフトキー テンプレートの追加	235
電話機と共通デバイス設定の関連付け	236
電話機とソフトキー テンプレートの関連付け	236
即時転送の連携動作	237
即時転送の制約事項	238
即時転送のトラブルシューティング	240
キーがアクティブでない	240
一時エラー発生	240
ビジー	240

PART VII

会議機能 241

CHAPTER 17

アドホック会議 243

アドホック会議の概要	243
アドホック会議のタスク フロー	243
会議用のソフトキー テンプレートの設定	244
ソフトキー テンプレートと共通デバイスの関連付け	246
共通デバイス設定へのソフトキー テンプレートの追加	247
電話機と共通デバイス設定の関連付け	247
電話機とソフトキー テンプレートの関連付け	248

アドホック会議の設定	248
アドホック会議のサービス パラメータ	249
複数ライン同時通話機能の設定	252
会議の連携動作	253
会議の制約事項	254

CHAPTER 18

ミーティング会議	257
ミーティング会議の概要	257
ミーティング会議のタスク フロー	257
ミーティング会議のソフトキー テンプレートの設定	258
共通デバイス設定とソフトキー テンプレートの関連付け	259
共通デバイス設定へのソフトキー テンプレートの追加	260
電話機と共通デバイス設定の関連付け	260
電話機とソフトキー テンプレートの関連付け	261
ミーティング会議番号の設定	261
ミーティング番号とパターンの設定値	262
ミーティング会議の制限	263

CHAPTER 19

開催中の会議	265
[今すぐ会議(Conference Now)]の概要	265
開催中の会議の前提条件	266
Cisco IP Voice Media Streaming のアクティブ化	266
開催中の会議の設定の構成	266
ユーザに対する開催中の会議の有効化	267
LDAP 経由での開催中の会議の有効化	268
開催中の会議の連携動作	269
開催中の会議の制約事項	270

PART VIII

発信	271
-----------	------------

CHAPTER 20

コールバック	273
---------------	------------

コールバックの概要	273
コールバックの前提条件	274
コールバックの設定タスク フロー	274
コールバック用のソフトキー テンプレートの設定	275
共通デバイス設定とコールバック ソフトキー テンプレートの関連付け	277
電話機とコールバック ソフトキー テンプレートの関連付け	278
[コールバック (CallBack)] ボタンの設定	279
コールバックの電話ボタン テンプレートの設定	279
電話機とボタン テンプレートの関連付け	280
コールバックの連携動作	280
コールバックの制約事項	282
コールバックのトラブルシューティング	282
[コールバック (CallBack)] ソフトキーを押してからコールバックが発生するまでの間の電話のプラグの取り外し/リセット	282
発信者が対応可能通知に気付かずに電話機をリセットする	283
コールバックのエラー メッセージ	283
コールバックがアクティブでない	283
コールバックがすでにアクティブになっている	283
コールバックをアクティブにできない	284
キーがアクティブではありません	284

CHAPTER 21

ホットライン 285

ホットラインの概要	285
ホットラインのシステム要件	286
ホットラインの設定タスク フロー	286
カスタム ソフトキー テンプレートの作成	287
電話でのホットラインの設定	288
ルート クラス シグナリングの設定タスク フロー	288
クラスタでのルート クラス シグナリングの有効化	289
トランクでのルート クラス シグナリングの有効化	290
ゲートウェイでのルート クラス シグナリングの有効化	291

ホットラインルートクラスのシグナリングラベルの設定	291
ホットラインルートパターンでのルートクラスの設定	292
ホットライントランスレーションパターンでのルートクラスの設定	293
発信専用または受信専用のホットラインの設定タスクフロー	293
発信専用/受信専用のホットラインのパーティションの設定	294
発信専用/受信専用のホットラインのコーリングサーチスペースの設定	294
発信専用ホットライン電話の設定	295
受信専用ホットライン電話の設定	296
コーリングサーチスペースでのコールスクリーニングの設定	296
ホットラインコール発信者名確認のためのパーティションの設定	297
ホットラインコール発信者名確認のためのコーリングサーチスペースの作成	298
ホットライン電話でのコール発信者名確認の設定	299
ホットラインのトラブルシューティング	299

CHAPTER 22

スピードダイヤルと短縮ダイヤル 301

スピードダイヤルと短縮ダイヤルの概要	301
一時停止による短縮ダイヤルのプログラミング	301
スピードダイヤルと短縮ダイヤルの設定タスクフロー	302
スピードダイヤルと短縮ダイヤルの設定	302

CHAPTER 23

WebDialer 305

WebDialer の概要	305
WebDialer の前提条件	305
WebDialer の設定タスクフロー	306
WebDialer の有効化	307
WebDialer トレースの有効化	308
WebDialer Servlet の設定	309
リダイレクタ Servlet の設定	309
WebDialer アプリケーションサーバの設定	310
CTI へのセキュア TLS 接続の設定	310
WDSecureSysUser アプリケーションユーザの設定	311

CAPF プロファイルの設定	311
Cisco IP Manager Assistant の設定	315
WebDialer の言語ロケールの設定	315
WebDialer アラームの設定	316
アプリケーション ダイアル ルール の設定	316
標準 CCM エンド ユーザ グループへのユーザの追加	317
プロキシユーザの設定	318
WebDialer エンド ユーザの追加	319
認証プロキシ権限の割り当て	319
WebDialer の連携動作	320
WebDialer の制約事項	321
WebDialer のトラブルシューティング	321
認証エラー	321
サービスが一時的に使用できない	321
ディレクトリ サービスがダウンしている	322
Cisco CTIManager がダウンしている	322
セッションの期限切れ、再ログイン	322
ユーザがログインしているデバイスがありません (User Not Logged in on Any Device)	323
デバイス/回線を開くことができない	323
転送先に到達できない	324

CHAPTER 24

ページング 325

ページングの概要	325
InformaCast Basic Paging	325
InformaCast Advanced Notification	325
InformaCast Mobile	326
ページングの前提条件	326
Basic Paging の Cisco Unified Communications Manager 設定のタスク フロー	327
ページングに対応した SNMP の設定	328
SNMP サービスの有効化	328
InformaCast SNMP コミュニティ文字列の作成	329

ページングの地域の設定	330
デフォルトコーデック G.711 の設定	330
ページング用デバイスプールの設定	331
ページングのパーティションとコーリングサーチスペースの設定	331
InformaCast ページングのルートパーティションの設定	332
InformaCast ページングのコーリングサーチスペースの設定	332
ページングに対応した CTI ポートの設定	332
AXL アクセスを使うアクセスコントロールグループの設定	334
ページングに対応したアプリケーションユーザの設定	334
電話機での Web アクセス有効化	335
共通の電話プロフィールでの Web アクセスの有効化	336
エンタープライズ電話の Web アクセス有効化設定	336
認証 URL の設定	337
認証 URL の設定	337
電話のリセット	338
電話のテスト	338
Advanced Notification ページングの設定タスクフロー	339
InformaCast 仮想アライアンスのインストール	340
InformaCast への接続の設定	342
パニック ボタンの設定	343
CallAware 緊急通報アラートの設定	345
ページングの連携動作	347
Advanced Notification ページングの連携動作	348

CHAPTER 25

インターコム	349
インターコムの概要	349
インターコムとデフォルトデバイス	350
インターコムの前提条件	350
インターコムの設定タスクフロー	350
インターコムパーティションの設定	351
インターコムコーリングサーチスペースの設定	352

インターコム トランスレーション パターンの設定	352
インターコム 電話番号の設定	353
インターコム回線と短縮ダイヤルの設定	354
インターコムの連携動作	355
インターコムの制約事項	356
インターコムのトラブルシューティング	357
インターコム回線のダイヤルアウト時の話中音	357
インターコム コールが、スピーカー、ハンドセット、またはヘッドセットでの応答機能 を使用できない	358
SCCP のトラブルシューティング	358
インターコム回線が電話に表示されない	358
電話機が SRST にフォールバックしてもインターコム回線が表示されない	359
SIP のトラブルシューティング	359
SIP を実行している電話のデバッグ	359
SIP を実行している電話機の設定	359
Cisco Extension Mobility ユーザがログインしてもインターコム回線が表示されない	359
インターコム回線が電話に表示されない	360

PART IX
コールの受信 361

CHAPTER 26
プライム回線サポート 363

プライム回線サポートの概要	363
プライム回線サポートの前提条件	363
プライム回線サポートの設定タスク フロー	363
クラスタ全体のプライム回線サポートの設定	364
デバイスのプライム回線サポートの設定	365
プライム回線サポートの連携動作	366
プライム回線サポートのトラブルシューティング	366
プライム回線サポートを True に設定すると機能しない	366
着信コールに応答できない	367
着信コールに自動で応答する	367

CHAPTER 27**通話転送 369**

コール転送の概要 369

不在転送（CFA ループ防止と CFA ループブレイクアウトを含む） 370

コール転送の設定タスク フロー 371

コール転送のパーティションの設定 372

コール転送のパーティション名のガイドライン 373

コール転送のコーリング サーチ スペースの設定 373

ハント リストが使用できない場合またはハント タイマーが期限切れになった場合のコール転送の設定 374

コール転送に関するハント コール処理フィールド 375

帯域幅不足時転送の設定 377

コール転送に関する電話番号設定フィールド 378

代替宛先への転送の設定 378

コール転送のための MLPP 代替パーティおよび社外秘アクセス レベル設定フィールド 379

その他のコール転送タイプの設定 380

コール転送のフィールド 380

コール転送の転送先オーバーライドの有効化 390

コール転送の連携動作 390

コール転送の制約事項 395

CHAPTER 28**コール ピックアップ 399**

コール ピックアップの概要 399

グループ コール ピックアップの概要 399

他のグループ ピックアップの概要 399

ダイレクト コール ピックアップの概要 400

BLF コール ピックアップの概要 400

コール ピックアップの設定タスク フロー 401

コール ピックアップ グループの設定 404

電話番号へのコール ピックアップ グループの割り当て 405

コール ピックアップのパーティションの設定	406
コーリング サーチ スペースの設定	407
ハントパイロットへのコール ピックアップ グループの割り当て	408
コール ピックアップ通知の設定	408
コール ピックアップ グループのコール ピックアップ通知の設定	409
電話番号のコール ピックアップ通知の設定	410
BLF コール ピックアップ通知の設定	411
ダイレクト コール ピックアップの設定	413
時間帯の設定	413
スケジュールの設定	413
パーティションとスケジュールの関連付け	414
自動コール応答の設定	414
自動コール ピックアップの設定	415
BLF 自動ピックアップの設定	415
コール ピックアップの電話ボタンの設定	416
コール ピックアップの電話ボタン テンプレートの設定	416
電話機とコール ピックアップ ボタン テンプレートの関連付け	417
BLF コール ピックアップ イニシエータの BLF 短縮ダイヤル番号の設定	418
コール ピックアップのソフトキーの設定	418
コール ピックアップのソフトキー テンプレートの設定	419
共通デバイス設定とソフトキー テンプレートの関連付け	420
電話機とソフトキー テンプレートの関連付け	422
コール ピックアップの連携動作	422
コール ピックアップの制限	423
<hr/>	
CHAPTER 29	コールパークとダイレクトコール 425
	コールパークの概要 425
	コールパークの前提条件 426
	コールパークの設定タスクフロー 427
	クラスタ全体のコールパークの設定 428
	コールパークのパーティションの設定 429

コールパーク番号の設定	430
コールパーク設定フィールド	432
コールパークのソフトキーテンプレートの設定	433
共通デバイス設定とソフトキーテンプレートの関連付け	434
共通デバイス設定へのソフトキーテンプレートの追加	435
電話機と共通デバイス設定の関連付け	435
電話機とソフトキーの関連付け	436
コールパークボタンの設定	436
コールパークの電話ボタンテンプレートの設定	436
電話機とボタンテンプレートの関連付け	437
パークモニタリングの設定	437
パークモニタリングシステムタイマーの設定	438
ハントパイロットのパークモニタリングの設定	439
電話番号のパークモニタリングの設定	440
ユニバーサル回線テンプレートを使用したパークモニタリングの設定	441
コールパークの連携動作	443
コールパークの制約事項	445
コールパークのトラブルシューティング	446
コールをパークできない	446
コールパーク番号の表示時間が短すぎる	446
ダイレクトコールパークの概要	446
ダイレクトコールパークの前提条件	447
ダイレクトコールパークの設定タスクフロー	447
クラスタ全体のダイレクトコールパークの設定	448
ダイレクトコールパーク番号の設定	448
ダイレクトコールパークの構成時の設定	449
BLF/ダイレクトコールパークボタンの設定	450
BLF/ダイレクトコールパークの設定フィールド	451
影響を受けるデバイスとダイレクトコールパークの同期	452
ダイレクトコールパークの連携動作	452
ダイレクトコールパークの制約事項	454

ダイレクト コール パークのトラブルシューティング	455
パークされたコールを取得できない	455
コールをパークできない	455
復帰タイマーが時間切れになった後でユーザに対してリオーダー音が再生される	456
ユーザに対してリオーダー音またはアナウンスが再生される	456
[ユーザは範囲内の番号にコールをパークできない (User Cannot Park a Call at a Number Within The Range)]	456
パークされたのコールの復帰が早すぎる	456
パーク スロットが使用できない	456
パークされたコールが、コールをパークした番号に復帰しない	457
番号または範囲が使用中であるため削除できない	457

CHAPTER 30

エクステンションモビリティ 459

エクステンションモビリティの概要	459
エクステンションモビリティの前提条件	459
エクステンションモビリティの設定タスク フロー	460
エクステンションモビリティ サービスの有効化	461
Cisco Extension Mobility 電話サービスの設定	461
ユーザのエクステンションモビリティ デバイス プロファイルの作成	463
ユーザへのデバイス プロファイルの関連付け	463
エクステンションモビリティへの登録	464
クレデンシャル変更 IP 電話サービスの設定	465
Extension Mobility (EM; エクステンションモビリティ) のサービス パラメータの設定	465
Extension Mobility サービス パラメータ	466
Cisco Extension Mobility の連携動作	471
Cisco Extension Mobility の制限	473
エクステンションモビリティのトラブルシューティング	474
エクステンションモビリティのトラブルシューティング	474
認証エラー	474
ユーザ ID または PIN が空です	475
ビジー。再実行してください (Busy Please Try Again)	475

データベース エラー	475
デバイスのログオンが無効	475
デバイス名が空白です	476
EM サービス接続エラー	476
ホストを検出できません	476
HTTP エラー	476
電話機のリセット	476
ログイン後に電話サービスが使用できない	477
ログアウト後に電話サービスが使用できない	477
ユーザは既にログイン済み (User Logged in Elsewhere)	477
ユーザ プロファイルなし	477

CHAPTER 31

クラスタ間のエクステンション モビリティ	479
Extension Mobility Cross Cluster の概要	479
Extension Mobility Cross Cluster の前提条件	479
Extension Mobility Cross Cluster の設定タスク フロー	480
エクステンションモビリティの設定	482
Extension Mobility Cross Cluster のサービスの有効化	482
Extension Mobility 電話サービスの設定	483
Extension Mobility Cross Cluster のデバイス プロファイルの設定	484
ユーザに対する Extension Mobility Cross Cluster の有効化	492
エクステンションモビリティへのデバイスの登録	492
Extension Mobility Cross Cluster の証明書の有効化	493
一括プロビジョニング サービスの有効化	494
一括証明書管理の設定および証明書のエクスポート	494
証明書の統合	495
クラスタへの証明書のインポート	496
Extension Mobility Cross Cluster のデバイスおよびテンプレートの設定	497
共通デバイス設定の作成	498
Extension Mobility Cross Cluster テンプレートの設定	498
デフォルト テンプレートの設定	499

Extension Mobility Cross Cluster デバイスの追加	499
Extension Mobility Cross Cluster の位置情報フィルタの設定	500
Extension Mobility Cross Cluster の機能パラメータの設定	500
Extension Mobility Cross Cluster の機能パラメータ フィールド	500
Extension Mobility Cross Cluster のクラスタ間 SIP トランクの設定	504
Extension Mobility Cross Cluster のクラスタ間サービス プロファイルの設定	505
リモート クラスタ サービスの設定	505
Extension Mobility Cross Cluster の連携動作	506
Extension Mobility Cross Cluster の制約事項	507
Extension Mobility Cross Cluster とさまざまなクラスタ バージョンのセキュリティ モード	510
Extension Mobility Cross Cluster のトラブルシューティング	512
エクステンションモビリティ アプリケーションのエラー コード	512
Extension Mobility サービスのエラー コード	515

CHAPTER 32

クラスタ間のエクステンションモビリティ ローミング	525
クラスタ間のエクステンションモビリティ ローミングの概要	525
クラスタ間のエクステンションモビリティ ローミング用のシステム要件	526
クラスタ間のエクステンションモビリティ ローミングのログイン	526
ILS の連携動作	530
クラスタ間のエクステンションモビリティ ローミングのタスク フロー	530
電話機能一覧の生成	531
エクステンションモビリティ サービスの有効化	531
Cisco Extension Mobility 電話サービスの設定	532
ユーザのエクステンションモビリティ デバイス プロファイルの作成	533
ユーザへのデバイス プロファイルの関連付け	534
エクステンションモビリティへの登録	534
Extension Mobility ユーザのローミングの設定	535
クラスタ間のエクステンションモビリティ ローミングの連携動作と制約事項	536
さまざまなタイプの Extension Mobility	536
クラスタ間のエクステンションモビリティ ローミングのトラブルシューティング	537

認証エラー	537
ユーザ ID または PIN が空です	537
ビジー。再実行してください (Busy Please Try Again)	538
データベース エラー	538
デバイスのログオンが無効	538
デバイス名が空白です	538
EM サービス接続エラー	539
ホストを検出できません	539
HTTP エラー	539
電話機のリセット	539
ログイン後に電話サービスが使用できない	539
ログアウト後に電話サービスが使用できない	540
ユーザは既にログイン済み (User Logged in Elsewhere)	540
ユーザ プロファイルなし	540

CHAPTER 33
保留復帰 541

保留復帰の概要	541
保留復帰の前提条件	542
保留復帰の設定タスク フロー	542
保留復帰時のコールフォーカス優先度の設定	543
クラスタの保留復帰タイマーのデフォルトの設定	544
電話の保留復帰タイマーの設定	544
保留復帰の連携動作	545
保留復帰の制約事項	547

CHAPTER 34
ハントグループのアクセス 549

ハントグループの概要	549
ハントグループの前提条件	550
ハントグループの設定タスク フロー	550
ハントグループのソフトキー テンプレートの設定	551
共通デバイス設定とソフトキー テンプレートの関連付け	552

共通デバイス設定へのソフトキー テンプレートの追加	553
電話機と共通デバイス設定の関連付け	554
電話機とソフトキー テンプレートの関連付け	554
電話でのハント グループ対応設定	555
ハント グループのサービス パラメータの設定	555
ハント グループの連携動作	556
ハント グループの制限	557

CHAPTER 35

迷惑呼 ID 559

迷惑呼 ID の概要	559
迷惑呼 ID の前提条件	560
迷惑呼 ID の設定タスク フロー	560
迷惑呼 ID サービス パラメータの設定	561
迷惑呼 ID アラームの設定	562
迷惑呼 ID のソフトキー テンプレートの設定	562
共通デバイス設定とソフトキー テンプレートの関連付け	564
共通デバイス設定へのソフトキー テンプレートの追加	564
電話機と共通デバイス設定の関連付け	565
電話機とソフトキー テンプレートの関連付け	565
[迷惑呼 ID (Malicious Call Identification)] ボタンの設定	566
迷惑呼 ID 電話ボタン テンプレートの設定	566
電話機とボタン テンプレートの関連付け	567
迷惑呼 ID の連携動作	568
迷惑呼 ID の制約事項	570
迷惑呼 ID トラブルシューティング	570

CHAPTER 36

コール転送 571

コール転送の概要	571
コール転送の設定タスク フロー	572
打診転送およびブラインド転送の設定	572
転送用のソフトキー テンプレートの設定	573

	[転送 (Transfer)] ボタンの設定	577
	オンフック転送の設定	578
	直接転送の設定	578
	直接転送のソフトキー テンプレートの設定	579
	[直接転送 (Direct Transfer)] ボタンの設定	582
	コール転送の連携動作	585
	コール転送の制約事項	586
<hr/>		
CHAPTER 37	外線コール転送の制限	587
	外線コール転送の制限の概要	587
	外部コール転送の制約事項の設定タスク フロー	588
	コール転送制限のサービス パラメータの設定	588
	着信コールの設定タスク フロー	589
	クラスタ全体のサービス パラメータの設定	590
	ゲートウェイでのコール転送制限の設定	591
	トランクでのコール転送制限の設定	591
	発信コールの設定	592
	外線コール転送の制限の連携動作	593
	外線コール転送の制限	594
<hr/>		
PART X	プレゼンスおよびプライバシー機能	595
<hr/>		
CHAPTER 38	割り込み	597
	割り込みの概要	597
	組み込み会議	598
	共有会議	598
	組み込み会議と共有会議の相違点	599
	割り込みの設定タスク フロー	600
	組み込み会議用のソフトキー テンプレートの設定	601
	共有会議用ソフトキー テンプレートの設定	602
	電話機とソフトキー テンプレートの関連付け	603

共通デバイス設定とソフトキー テンプレートの関連付け	604
共通デバイス設定へのソフトキー テンプレートの追加	604
電話機と共通デバイス設定の関連付け	605
組み込み会議の割り込みの設定	606
共有会議の割り込みの設定	607
ユーザとデバイスの関連付け	607
割り込みの連携動作	608
割り込みの制限	609
割り込みのトラブルシューティング	610
使用可能な会議ブリッジがない	610
[エラー: 過去の制限 (Error: Past Limit)]	610
CHAPTER 39	BLF プレゼンス 611
BLF プレゼンスの概要	611
BLF プレゼンスの前提条件	612
BLF プレゼンスの設定タスク フロー	612
BLF のクラスタ全体のエンタープライズ パラメータの設定および同期	614
BLF のクラスタ全体のサービス パラメータの設定	615
BLF プレゼンス グループの設定	615
BLF の BLF プレゼンス グループ フィールド	617
デバイスとユーザとの BLF プレゼンス グループの関連付け	618
BLF プレゼンス グループと電話の関連付け	618
SIP トランクと BLF プレゼンス グループの関連付け	620
BLF プレゼンス グループとエンドユーザの関連付け	621
BLF プレゼンス グループとアプリケーションユーザの関連付け	622
外部トランクとアプリケーションからの BLF プレゼンス要求の承認	622
プレゼンス要求のコーリングサーチ スペースの設定	623
BLF/短縮ダイヤル ボタンの電話ボタン テンプレートの設定	624
ボタン テンプレートとデバイスの関連付け	625
ユーザ デバイス プロファイルの設定	626
BLF プレゼンスの連携動作	627

BLF プレゼンスの制約事項 628

CHAPTER 40

コール表示の制限 631

- コール表示制限の概要 631
- コール表示制限の設定タスク フロー 631
 - コール表示制限のパーティションの設定 632
 - パーティション名のガイドライン 633
 - コール表示制限のコーリング サーチ スペースの設定 634
 - 接続先番号表示制限のサービス パラメータの設定 635
 - トランスレーション パターンの設定 636
 - コール表示制限のトランスレーション パターンのフィールド 636
 - 電話機のコール表示制限の設定 638
 - コール表示制限の PSTN ゲートウェイの設定 639
 - SIP トランクでのコール表示制限の設定 640
 - コール表示制限の SIP トランクのフィールド 641
- コール表示制限の連携動作 642
- コール表示制限機能の制約事項 644

CHAPTER 41

サイレント 645

- サイレントの概要 645
- サイレントの設定のタスク フロー 646
 - 話中ランプ フィールド ステータスの設定 647
 - 共通の電話プロファイルでのサイレントの設定 648
 - 電話へのサイレント設定の適用 648
 - サイレント機能ボタンの設定 650
 - サイレントの電話ボタン テンプレートの設定 650
 - 電話機とボタン テンプレートの関連付け 651
 - [サイレント] ソフトキーの設定 651
 - サイレントのソフトキー テンプレートの設定 652
 - 共通デバイス設定とソフトキー テンプレートの関連付け 653
 - 電話とソフトキー テンプレートの関連付け 654

応答不可の連携動作と制約事項	655
連携動作	655
制約事項	657
応答不可のトラブルシューティング	658

CHAPTER 42**プライバシー** 659

プライバシーの概要	659
Privacy On Hold	659
プライバシーの設定タスク フロー	660
クラスタ全体のプライバシーの有効化	660
デバイスのプライバシーの有効化	661
プライバシー電話ボタン テンプレートの設定	661
電話とプライバシー電話ボタン テンプレートの関連付け	662
共有ライン アピアランスの設定	662
Privacy on Hold の設定	663
プライバシーの制限	664

CHAPTER 43**Private Line Automatic Ringdown** 665

Private Line Automatic Ringdown の概要	665
SCCP 電話での Private Line Automatic Ringdown の設定タスク フロー	665
パーティションの作成	666
コーリング サーチ スペースへのパーティションの割り当て	666
Private Line Automatic Ringdown 接続先へのパーティションの割り当て	667
電話機での Private Line Automatic Ringdown のトランスレーション パターンの設定	668
SIP 電話での Private Line Automatic Ringdown の設定タスク フロー	668
Private Line Automatic Ringdown の SIP ダイアル ルールの作成	669
SIP 電話への Private Line Automatic Ringdown ダイアル ルールの割り当て	670
Private Line Automatic Ringdown のトラブルシューティング	670

CHAPTER 44**セキュア トーン** 673

セキュア トーンの概要	673
-------------	-----

保護対象デバイスのゲートウェイ	674
セキュア トーンの前提条件	674
セキュア トーン設定のタスク フロー	674
電話機の保護デバイスとしての設定	675
セキュア トーンの電話番号の設定	676
セキュア トーン サービス パラメータの設定	676
MGCP E1 PRI ゲートウェイの設定	677
セキュア トーンの連携動作	677
セキュア トーンの制約事項	678

PART XI
カスタム機能 679

CHAPTER 45
ブランディングのカスタマイズ 681

ブランディングの概要	681
ブランディングの前提条件	681
ブランディングのタスク フロー	682
ブランディングの有効化	682
ブランディングの無効化	683
Tomcat サービスの再起動	684
ブランディング ファイルの要件	684

CHAPTER 46
クライアント識別コードと強制承認コード 691

クライアント識別コードと強制承認コードの概要	691
クライアント識別コードと強制承認コードの前提条件	691
クライアント識別コードと強制承認コードの設定タスク フロー	692
クライアント識別コードの設定	692
クライアント識別コードの追加	693
クライアント識別コードの有効化	693
強制承認コードの設定	694
強制承認コードの追加	694
強制承認コードの有効化	694

クライアント識別コードと強制承認コードの連携動作	695
クライアント識別コードと強制承認コードの制約事項	696

CHAPTER 47**カスタム電話呼出音とバックグラウンド 699**

カスタム電話呼出音の概要	699
カスタム電話呼出音の前提条件	700
カスタム電話呼出音の設定タスク フロー	700
カスタム電話呼出音のアップロードの準備	700
TFTP サーバへのカスタム電話呼出音のアップロード	701
TFTP サービスの再起動	701
PCM ファイル形式の要件	702
Ringlist.xml ファイル形式の要件	702
カスタム バックグラウンド	703
カスタム バックグラウンドの設定タスク フロー	703
電話機の背景イメージの作成	704
List.xml ファイルの編集	705
TFTP サーバへのバックグラウンドのアップロード	706
TFTP サーバの再起動	706
電話機ユーザの電話機バックグラウンドの割り当て	707

CHAPTER 48**保留音 709**

保留音の概要	709
発信者固有の保留音	710
IP Voice Media Streaming Application のキャパシティの増加と MOH オーディオ ソースの拡張	710
サービス付きメディア デバイスのパフォーマンスへの影響	710
キャパシティ プランニングに関する設定の制約事項	712
外部マルチキャスト MOH からユニキャスト MOH へのインターワーキング	714
保留音の前提条件	715
保留音設定のタスク フロー	716
Cisco IP Voice Media Streaming のアクティブ化	717

保留音サーバの設定	717
保留音オーディオファイルのアップロード	718
保留音オーディオソースの設定	719
固定保留音オーディオソースの設定	720
メディアリソースグループへのMOHの追加	720
メディアリソースグループリストの設定	721
デバイスプールへのメディアリソースの追加	722
MOHサービスパラメータの設定	722
保留音オーディオファイルの表示	723
ユニキャストおよびマルチキャストオーディオソース	724
保留音の連携動作	726
保留音の制約事項	728
保留音のトラブルシューティング	731
保留音が電話機で再生されない	731

CHAPTER 49

セルフケアポータル	733
セルフケアポータルの概要	733
セルフケアポータルのタスクフロー	734
ユーザに対するセルフケアポータルへのアクセス権の付与	734
セルフケアポータルオプションの設定	735
セルフケアポータルの連携動作と制約事項	735

CHAPTER 50

緊急コールハンドラ	737
緊急コールハンドラの概要	737
緊急コールハンドラ的前提条件	738
緊急コールハンドラタスクフロー	738
緊急コールハンドラの有効化	740
緊急ロケーショングループの設定	741
緊急ロケーショングループへのデバイスプールの追加	741
緊急ロケーショングループへのデバイスの追加	742
ルートパターンとトランスレーションパターンの有効化	743

緊急ロケーショングループと電話の一括管理	743
緊急ロケーショングループと電話の一括管理のタスクフロー	744
連携動作	746
緊急コールハンドラのトラブルシューティング	749
緊急コールハンドラのトラブルシューティングシナリオ	749
設定シナリオ	749
緊急コールがビジー信号を受信し、ルーティングされない	749
リオーダー音が流れている最中に緊急場所の番号が外部からダイヤルされる	750
発信コールのシナリオ	750
発信緊急コールに発信者番号が緊急ロケーション番号として含まれていない	750
発信緊急コールに変更された緊急場所の番号が含まれる	750
着信コールのシナリオ	751
着信 PSAP コールバック コールが失敗する	751
着信 PSAP コールバックコールが予測どおりにルーティングされない	751

CHAPTER 51

エンタープライズグループ 753

エンタープライズグループの概要	753
エンタープライズグループの前提条件	754
エンタープライズグループの設定タスクフロー	755
LDAP ディレクトリからのグループ同期の確認	755
エンタープライズグループの有効化	756
セキュリティグループを有効にする	756
セキュリティグループフィルタの作成	757
LDAP ディレクトリからセキュリティグループを同期する	757
セキュリティグループのための Cisco Jabber の設定	758
ユーザグループの表示	759
エンタープライズグループの導入モデル (Active Directory)	760
エンタープライズグループの制約事項	762

PART XII

デバイス管理 767

CHAPTER 52**ヘッドセット管理 769**

- ヘッドセット管理の概要 769
- ヘッドセット管理の機能の互換性 769
 - サードパーティのヘッドセットのサポート 771
- ワークフロー: ヘッドセット有用性の構成 772
 - シスコヘッドセットサービスを有効化する 772
 - ヘッドセット COP ファイルを準備する 773
 - ヘッドセットユーザ用のユーザプロファイルの設定 774
 - エンドユーザにユーザプロファイルを適用する 776
- ヘッドセット テンプレート管理 777
 - ヘッドセットテンプレートの設定 782
- Firmware Management 783
- ヘッドセット インベントリの管理 784
 - ヘッドセット インベントリの設定 784
 - ヘッドセット インベントリの表示 785
 - ヘッドセット インベントリの概要 786
 - 導入されたヘッドセットの集約サマリーを取得する 787
- ヘッドセット トラブルシューティングと診断 787
 - Unified CM でのエンドポイントの PRT を生成する 787
 - RTMT でエンドポイントの PRT を生成する 788

CHAPTER 53**IVR を使用したネイティブ電話機の移行 789**

- セルフプロビジョニングを使用した電話機の交換または移行の概要 789
- 電話機移行の前提条件 790
- セルフプロビジョニング IVR を使用した電話機の移行タスクフロー 790
 - セルフプロビジョニングのサービスの有効化 791
 - セルフプロビジョニングの自動登録の有効化 792
- CTI ルート ポイントの設定 792
- CTI ルートポイントのディレクトリ番号を追加する 793
- セルフプロビジョニングのアプリケーションユーザの設定 793

セルフプロビジョニングのシステムの設定	794
ユーザ プロファイルでのセルフプロビジョニングの有効化	795
電話機移行タスク	796
セルフプロビジョニング IVR を使用した電話機の移行 (電話機ユーザ)	796
セルフプロビジョニング IVR を使用した電話機の移行 (管理者)	797
電話機移行レポートの表示	797
Cisco Unified CM の管理インターフェイスを使用して電話機を移行	798
共有電話を使用している電話機	799

CHAPTER 54

ビデオ エンドポイント管理 801

ビデオエンドポイント管理の概要	801
ビデオ エンドポイント管理機能の互換性	802
ビデオ エンドポイントのプロビジョニングと移行の懸念事項	804
ビデオ エンドポイント移行レポート	805
プロビジョニングと移行のシナリオ	805
移行ビデオ エンドポイントを Unified CM に追加する	807

PART XIII

高度なコール処理 811

CHAPTER 55

コール制御検出の設定 813

コール制御検出の概要	813
コール制御検出の前提条件	813
コール制御検出の設定タスク フロー	814
SAF セキュリティ プロファイルの設定	816
SAF 転送の設定	816
クラスタ間 SIP または H.323 トランクの設定	817
ホスト DN グループの設定	818
ホスト DN パターンの設定	818
広告サービスの設定	819
コール制御検出のパーティションの設定	819
リクエスト サービスの設定	820

学習パターンのブロック	820
コール制御検出の連携動作	821
コール制御検出の制限	823

CHAPTER 56
外部コール制御の設定 825

外線コール制御の概要	825
外部コール制御の前提条件	826
外部コール制御の設定タスクフロー	826
外部コール制御のコーリングサーチスペースの設定	827
外部コール制御プロファイルの設定	828
トランスレーションパターンへのプロファイルの割り当て	829
信頼されたストアへのルートサーバ証明書のインポート	829
ルートサーバへの自己署名証明書のエクスポート	830
監察機能の設定	831
カスタムアナウンスの設定	832
外部コール制御の連携動作	833
外部コール制御の制限	835

CHAPTER 57
コールキューイングの設定 837

コールキューイングの概要	837
コールキューの前提条件	839
コールキューのタスクフロー	839
アナウンスの設定	839
保留音の設定	841
保留音のオーディオソースフィールド	841
ハントパイロットキューの設定	846
無応答時のハントメンバーの自動ログアウト	847
コールキューイングの連携動作	848
コールキューイングの制約事項	849
コールキューイングを使用するハントパイロットのパフォーマンスとスケーラビリティ	850

CHAPTER 58**コールスロットリングの設定 851**

- コールスロットリングの概要 851
- コールスロットリング設定タスクフロー 852
- コールスロットリングの設定 852
- メモリスロットリングの設定 853

CHAPTER 59**論理パーティション分割の設定 855**

- 論理パーティションの概要 855
- 論理パーティションの設定タスクフロー 855
- 論理パーティションの有効化 856
- 地理位置情報の設定 857
 - 地理位置情報の作成 857
 - 地理位置情報の割り当て 858
 - デフォルトの地理位置情報の設定 858
- 論理パーティション分割のデフォルトポリシーの設定 859
- 論理パーティションのチェックを回避するためのデバイスの設定 859
- 地理位置情報フィルタの設定 860
 - 地理位置情報フィルタルールの作成 860
 - 地理位置情報フィルタの割り当て 861
 - デフォルトの地理位置情報フィルタの設定 862
- 一連の論理パーティション分割ポリシーレコードの定義 862
- ロケーション伝達の有効化 863
- 論理パーティション分割の連携動作 863
- 論理パーティション分割の制約事項 865

CHAPTER 60**ロケーション認識の設定 867**

- 場所の認識の概要 867
- ワイヤレスネットワークの更新 868
- 有線ネットワークの更新 869
- ロケーション認識でサポートされるエンドポイント 869

場所の認識の前提条件	870
ロケーション認識の設定タスク フロー	870
ワイヤレスインフラストラクチャの同期のためのサービスの開始	871
ワイヤレス アクセス ポイント コントローラの設定	871
インフラストラクチャデバイスの挿入	872
インフラストラクチャ デバイス トラッキングの非アクティブ化	874
関連資料	874
場所の認識制限	874

CHAPTER 61

フレキシブル DSCP マーキングおよびビデオ プロモーションの設定	875
フレキシブル DSCP マーキングおよびビデオ プロモーションの概要	875
ユーザに対するカスタム QoS の設定	876
トラフィック クラス ラベル	877
DSCP 設定の設定タスク フロー	877
フレキシブル DSCP マーキングおよびビデオ プロモーション ポリシーの設定	878
フレキシブル DSCP マーキングおよびビデオ プロモーション サービス パラメータ	879
ユーザのカスタム QoS ポリシーの設定	880
SIP プロファイルのカスタム QoS 設定の構成	880
電話機へのカスタム QoS ポリシーの適用	881
フレキシブル DSCP マーキングとビデオ プロモーションの連携動作	882
フレキシブル DSCP マーキングおよびビデオ プロモーションの制約事項	883

CHAPTER 62

SIP での発信側番号と請求先番号の分離	885
外部プレゼンテーションの名前と番号の概要	885
設定の概要	885
呼処理	886
着信コール プロセス	886
発信コール プロセス	887
外部プレゼンテーションの番号マスク操作	888
ディレクトリ番号の概要	888
ディレクトリ番号の設定タスク	889

LDAP からのエンドユーザのインポート	889
エンドユーザの手動追加	890
エンドユーザ用の新しい電話機の追加	891
エンドユーザへの既存の電話機の移動	892
DN の外部プレゼンテーション情報の設定	893
SIP プロファイルの概要	894
SIP プロファイル設定タスク	894
SIP プロファイルの設定	895
SIP プロファイルの外部プレゼンテーション情報の設定	895
SIP トランクの概要	897
トランクの設定タスク	897
SIP トランク セキュリティ プロファイルの設定	898
共通デバイス設定の構成	899
SIP トランクの設定	900
SIP トランクのプレゼンテーション情報の設定	901
クラスター間 SME コールフロー	902

CHAPTER 63**SIP OAuth モード 905**

SIP OAuth モードの概要	905
SIP OAuth モードの前提条件	906
SIP OAuth モードの設定タスク フロー	906
更新ログインの設定	906
OAuth ポートの設定	907
OAuth Connection を Expressway-C に設定	908
SIP OAuth モードの有効化	908
Cisco CallManager サービスの再起動	909
セキュリティ プロファイルで OAuth サポートを設定	909

PART XIV**QoS 管理 911****CHAPTER 64****APIC-EM コントローラによる QoS の設定 913**

APIC-EM コントローラの概要	913
APIC-EM コントローラ前提条件	914
APIC EM コントローラ設定のタスクフロー	914
APIC-EM コントローラの設定	915
APIC-EM コントローラ証明書のアップロード	916
APIC-EM コントローラへの HTTPS 接続の設定	916
システムの外部 QoS サービスを有効にする	917
SIP プロファイル レベルの外部 QoS サービスの設定	917
電話への SIP プロファイルの割り当て	918

CHAPTER 65

AS-SIP エンドポイントの設定	919
AS-SIP の概要	919
サードパーティ AS-SIP フォン	920
AS-SIP 会議	921
AS-SIP の前提条件	922
AS-SIP エンドポイント設定タスク フロー	922
ダイジェストユーザの設定	923
SIP 電話のセキュア ポートの設定	924
サービスの再起動	925
AS-SIP 用 SIP プロファイルの設定	925
AS-SIP 用電話セキュリティプロファイルの設定	926
AS-SIP エンドポイントの設定	927
デバイスとエンドユーザの関連付け	928
AS-SIP 用 SIP トランク セキュリティ プロファイルの設定	929
AS-SIP 用 SIP トランクの設定	929
AS-SIP 機能の設定	930

CHAPTER 66

Multilevel Precedence and Preemption の設定	933
Multilevel Precedence and Preemption の概要	933
Multilevel Precedence and Preemption の前提条件	933
Multilevel Precedence and Preemption のタスク フロー	934

ドメインおよびドメインリストの設定	936
Multilevel Precedence and Preemption ドメインの設定	937
リソース プライオリティ ネームスペース ネットワーク ドメインの設定	938
リソース プライオリティ ネームスペース ネットワーク ドメイン一覧の設定	938
共通デバイス設定での Multilevel Precedence and Preemption 設定	939
Multilevel Precedence and Preemption のエンタープライズ パラメータの設定	939
Multilevel Precedence and Preemption のエンタープライズ パラメータ	940
Multilevel Precedence and Preemption のパーティションの設定	941
パーティション名のガイドライン	942
Multilevel Precedence and Preemption のコーリング サーチ スペースの設定	942
Multilevel Precedence and Preemption のルート パターンの設定	943
Multilevel Precedence and Preemption のルート パターン設定フィールド	944
Multilevel Precedence and Preemption のトランスレーション パターンの設定	945
ゲートウェイの Multilevel Precedence and Preemption の設定	946
電話機の Multilevel Precedence and Preemption の構成	947
電話機への Multilevel Precedence and Preemption の設定	947
Multilevel Precedence and Preemption コールの電話番号の設定	949
Multilevel Precedence and Preemption のユーザ デバイス プロファイルの設定	950
Multilevel Precedence and Preemption のデフォルトのデバイス プロファイルの設定	951
Multilevel Precedence and Preemption の連携動作	952
Multilevel Precedence and Preemption の制約事項	953

PART XV
SIP の相互運用性 957

CHAPTER 67
SIP の正規化および透過性の設定 959

SIP の正規化および透過性の概要	959
SIP の正規化および透過性のためのデフォルトスクリプト	960
SIP の正規化および透過性の前提条件	960
SIP の正規化および透過性の設定タスク フロー	961
新しい SIP の正規化および透過性スクリプトの作成	961
SIP トランクへの正規化スクリプトまたは透過性スクリプトの適用	963

SIP デバイスに対する正規化または透過性の適用 963

CHAPTER 68**SDP 透過性プロファイルの設定 965**

SDP 透過性プロファイルの概要 965

SDP 透過性プロファイルの制限 965

SDP 透明性プロファイルの前提条件 966

SDP 透過性プロファイルの設定 966

CHAPTER 69**BFCP を使用したプレゼンテーションの共有設定 969**

バイナリフロア制御プロトコルの概要 969

BFCP のアーキテクチャ 969

BFCP に関する制約事項 970

BFCP 前提条件を使用したプレゼンテーションの共有 971

BFCP 構成タスクフローを使用したプレゼンテーションの共有 971

SIP トランクの BFCP サポートを有効化 971

サードパーティ製の電話機で BFCP を使用してプレゼンテーションの共有を有効化 972



第 1 部

はじめに

- [機能設定の概要 \(1 ページ\)](#)
- [構成ツール \(3 ページ\)](#)



第 1 章

機能設定の概要

- [この機能設定ガイドについて \(1 ページ\)](#)
- [電話機能一覧の生成 \(1 ページ\)](#)

この機能設定ガイドについて

このガイドでは、Unified Communications Manager システムで機能を設定するために実行する必要があるタスクについて説明します。このガイドは、「初日」の設定（着信コールおよび発信コール、ダイヤルプラン、ネットワークリソースなど）をはじめとするコール制御システムの設定後に利用します。コール制御システムの設定の詳細については、[Cisco Unified Communications Manager システム設定ガイド](#)を参照してください。

電話機能一覧の生成

電話機能一覧のレポートを生成し、設定したい機能をどのデバイスがサポートしているのか判別します。

手順

- Step 1** [Cisco Unified CM 管理 (Cisco Unified CM Administration)] から、以下を選択します。[システムレポート (System Reports)] を選択します。
- Step 2** レポートのリストから、[Unified CM 電話機能一覧 (Unified CM Phone Feature List)] をクリックします。
- Step 3** 次のいずれかの手順を実行します。
 - [レポートの新規生成 (Generate New Report)] (棒グラフのアイコン) を選択し、新しいレポートを生成します。
 - レポートが存在する場合は、**Unified CM 電話機能一覧**を選択します。
- Step 4** [製品 (Product)] ドロップダウンリストから、[All] を選択します。
- Step 5** 設定の対象となる機能の名前をクリックします。

Step 6 レポートを生成するには、[送信 (Submit)] をクリックします。

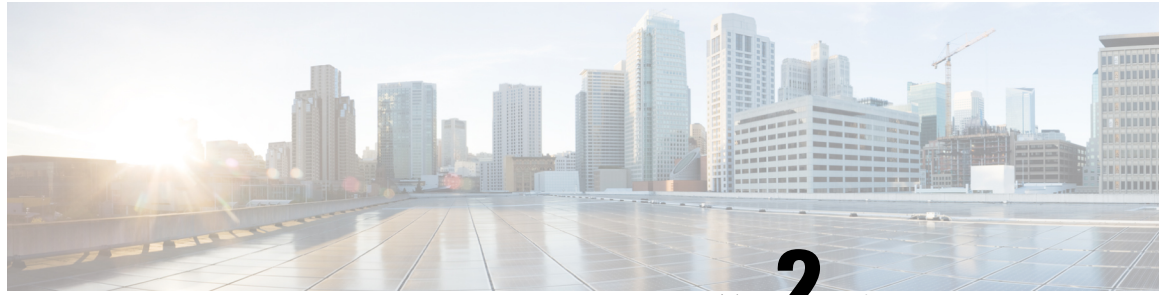

第 2 章

構成ツール

- [この機能設定ガイドについて \(3 ページ\)](#)
- [構成ツールの概要 \(3 ページ\)](#)
- [電話機能一覧の生成 \(6 ページ\)](#)

この機能設定ガイドについて

このガイドでは、Unified Communications Manager システムで機能を設定するために実行する必要があるタスクについて説明します。このガイドは、「初日」の設定（着信コールおよび発信コール、ダイヤルプラン、ネットワークリソースなど）をはじめとするコール制御システムの設定後に利用します。コール制御システムの設定の詳細については、[Cisco Unified Communications Manager システム設定ガイド](#)を参照してください。

構成ツールの概要

このガイドの手順では、次の 2 つの構成ツールを使用する必要があります。

- Cisco Unified Communications Manager Administration
- Cisco Unified Serviceability

この章では、ツールとそれらにアクセスする方法について簡単に説明します。

Cisco Unified Communications Manager Administration

Cisco Unified Communications Manager Administration 管理は、Unified Communications Manager ノードに対する個々の設定変更を手動で行うための Web ベースのアプリケーションです。このガイドの手順では、このアプリケーションを使用して機能を設定する方法について説明します。

一括設定タスクを実行する必要があり、設定プロセスを自動化する場合は、Unified Communications Manager 一括管理ツール (BAT) を使用して同時に多数の変更を設定に加えることができます。詳細については、[Cisco Unified Communications Manager 一括管理ガイド](#)を参照してください。

Cisco Unified CM の管理へのログイン

次の手順を使用して、Cisco Unified Communications Manager Administration にログインします。
[Cisco Unified Communications Manager の管理（Cisco Unified Communications Manager Administration）] にログインした後、メインウィンドウに、Unified Communications Manager のライセンスの現在の状態を示すメッセージが表示されることがあります。たとえば、Unified Communications Manager で次の状況が確認されることがあります。

- Unified Communications Manager currently operates with starter (demo) licenses, so upload the appropriate license files.
- Unified Communications Manager 現在、ライセンス数が不足している状態のため、追加のライセンス ファイルをアップロードしてください。
- Unified Communications Manager 現在、適切なソフトウェア機能のライセンスを使用していません。この状況では、Cisco CallManager サービスは停止し、適切なソフトウェアバージョンのライセンスをアップロードして Cisco CallManager サービスを再起動するまで開始しません。

次の手順でサーバを参照して、[Cisco Unified CM の管理（Cisco Unified Communications Manager Administration）] にログインします。

手順

-
- Step 1** 優先オペレーティング システムのブラウザを開始します。
- Step 2** Web ブラウザのアドレス バーに、大文字と小文字を区別して次の URL を入力します。
- ```
https://<Unified CM サーバ名>:{8443}/ccmadmin/showHome.do
```
- ここで、&lt;Unified CM-サーバ名&gt; は、サーバの名前または IP アドレスと同じです。
- （注） オプションで、ポート番号を指定できます。
- Step 3** [セキュリティの警告（Security Alert）] ダイアログボックスが表示されます。適切なボタンをクリックします。
- Step 4** [Cisco Unified Communications Manager の管理（Cisco Unified Communications Manager Administration）] ウィンドウで、Unified Communications Manager のインストール時に指定したユーザ名とパスワードを入力し、[ログイン（Login）] をクリックします（両方のフィールドの内容をクリアする場合は、[リセット（Reset）] をクリックします。）
- （注） セキュリティ目的で、Cisco Unified Communications Manager Administration は30 分間無活動状態が続くとユーザをログアウトするため、ログインし直す必要があります。
-

## Cisco Unified Communications Manager Serviceability

このガイドの一部の手順では、Cisco Unified Serviceability アプリケーションを使用して、Unified Communications Manager ノードでサービスを起動または再起動する必要があります。

Cisco Unified Serviceability は用の Web ベースのトラブルシューティング ツールであり、次の機能を備えています。

- トラブルシューティング用にアラームとイベントを保存し、アラーム メッセージの定義を提供する。
- トレース情報を、トラブルシューティング用にログ ファイル保存します。
- Cisco Unified Real-Time Monitoring Tool (Unified RTMT) を使用して、コンポーネントの動作をリアルタイムで監視します。
- ユーザによる、またはユーザ処理の結果としてのシステムの設定変更を記録することによって、監査機能を提供します。この機能は、Unified Communications Manager および Cisco Unity Connection の情報保証機能をサポートします。
- [サービスの開始 (Service Activation) ] ウィンドウによりアクティブ化、非アクティブ化、および表示を行うことができる機能サービスを提供します。
- 日次レポート (警告サマリーやサーバ統計レポートなど) の生成とアーカイブ。
- Unified Communications Manager、IM and Presence Service および Cisco Unity Connection が、Simple Network Management Protocol (SNMP) リモート管理およびトラブルシューティングの管理対象デバイスとして動作できるようにする。
- 1 つのノード (またはクラスタ内の全ノード) のログパーティションのディスク使用をモニタします。
- システム内のスレッドとプロセスの数をモニタする。キャッシュを使用してパフォーマンスを向上させる。
- **Unified Communications Manager** のみ: Cisco Unified Communications Manager CDR Analysis and Reporting. を使用して、サービス品質、トラフィック、請求情報の Unified Communications Manager レポートを生成します。

### Cisco Unified Communications Manager Serviceability にログイン

Cisco Unified Serviceability にログインするには、次の手順を使用します。

#### 手順

- 
- Step 1** 優先オペレーティング システムのブラウザを開始します。
- Step 2** Web ブラウザのアドレス バーに、大文字と小文字を区別して次の URL を入力します。
- `https://&lt;Unified CM サーバ名&gt;:{8443}/ccmadmin/showHome.do`

ここで、<Unified CM-サーバ名> は、サーバの名前または IP アドレスと同じです。

- Step 3** [セキュリティの警告 (Security Alert)] ダイアログボックスが表示されます。適切なボタンをクリックします。
- Step 4** [ナビゲーション (Navigation)] メニューのドロップダウン リストから [Cisco Unified CM 管理 (Cisco Unified CM Administration)] から、以下を選択します。[Cisco Unified Serviceability] を選択し、[移動 (Go)] をクリックします。
- Step 5** Unified Communications Manager のインストール時に指定したユーザ名とパスワードを入力して、[ログイン (Login)] をクリックします。
- (注) セキュリティ目的で、30 分間無活動状態が続くとログアウトされ、ログインし直す必要があります。

## 電話機能一覧の生成

電話機能一覧のレポートを生成し、設定したい機能をどのデバイスがサポートしているのか判別します。

### 手順

- Step 1** [Cisco Unified CM 管理 (Cisco Unified CM Administration)] から、以下を選択します。[システム レポート (System Reports)] を選択します。
- Step 2** レポートのリストから、[Unified CM 電話機能一覧 (Unified CM Phone Feature List)] をクリックします。
- Step 3** 次のいずれかの手順を実行します。
- [レポートの新規生成 (Generate New Report)] (棒グラフのアイコン) を選択し、新しいレポートを生成します。
  - レポートが存在する場合は、**Unified CM 電話機能一覧** を選択します。
- Step 4** [製品 (Product)] ドロップダウン リストから、[All] を選択します。
- Step 5** 設定の対象となる機能の名前をクリックします。
- Step 6** レポートを生成するには、[送信 (Submit)] をクリックします。



## 第 II 部

# リモートワーカー機能

- Cisco Unified Mobility (9 ページ)
- デバイス モビリティ (53 ページ)
- Extend and Connect (67 ページ)
- リモートワーカー緊急コール (79 ページ)
- モバイルおよびリモートアクセスの設定 (83 ページ)





## 第 3 章

# Cisco Unified Mobility

- [Cisco Unified Mobility の概要 \(9 ページ\)](#)
- [Cisco Unified Mobility の前提条件 \(12 ページ\)](#)
- [Cisco Unified Mobility の設定タスク フロー \(13 ページ\)](#)
- [Cisco Unified Mobility コール フロー \(41 ページ\)](#)
- [スマートクライアントを使用しない SIP トランク経由の FMC \(42 ページ\)](#)
- [通信事業者統合モバイル デバイスのハント グループ ログインとログアウト \(43 ページ\)](#)
- [Cisco Unified Mobility の連携動作 \(44 ページ\)](#)
- [Cisco Unified Mobility の制限 \(46 ページ\)](#)
- [Cisco Unified Mobility のトラブルシューティング \(51 ページ\)](#)

## Cisco Unified Mobility の概要

Cisco Unified Mobility 一連のモビリティ関連機能を提供し、これらを使用すると、ユーザはどこからでも、どのデバイスを使用していても、Unified Communications アプリケーションを操作できます。ホームオフィスの電話機、Wi-Fi 接続のデュアルモード Cisco Jabber クライアント (iPhone または Android)、別の移動体通信事業者の携帯電話のいずれでも、Unified Communications の機能にアクセスし、社内でコールをアンカーできます。

たとえば、設定済みの電話機からエンタープライズ番号に転送されたコールに応答し、さらにそのコールを携帯電話に転送できます。これにより、オフィスから移動する際にも進行中の会話を継続できます。

### Cisco Unified Mobility のメリット

ほとんどのモビリティ機能には社内のコールアンカリングが備わっています。モバイルデバイスでコールが発信/着信する場合でも、そのコールはエンタープライズゲートウェイ経由でルーティングされます。

これには次の利点があります。

- 使用しているデバイスや、オフィス内またはオフィス外のどこにいるかに関係なく、1つのエンタープライズ電話番号とボイスメールですべてのビジネスコールに対応します。

- ビジネスコールをモバイルデバイスに転送し、オフィスの電話を使っているかのようにそのコールを続けることができます。
- モバイルデバイスから発信されたコールはエンタープライズにアンカーされ、エンタープライズゲートウェイ経由でルーティングされます。これにより UC の通話中機能、集中型請求方式、コール詳細レコードを利用できるため、高価な携帯電話ネットワークを回避することでコストを削減できる可能性があります。
- ネットワーク間でローミングでき、コールはドロップされません。

## モビリティ機能

Cisco Unified Mobility Cisco Unified Mobility には次のモビリティ関連機能があります。

| モビリティ機能     | 説明                                                                                                                                                                                                                                                                                                                                                                                                                                                                                                          |
|-------------|-------------------------------------------------------------------------------------------------------------------------------------------------------------------------------------------------------------------------------------------------------------------------------------------------------------------------------------------------------------------------------------------------------------------------------------------------------------------------------------------------------------|
| シングルナンバーリーチ | この機能では1つの企業電話番号とボイスメールがユーザに付与されます。これにより、ユーザがオフィスやゴルフコースなど、どこにいてもユーザに到達できます。ユーザの企業電話番号がダイヤルされると、デスクフォンまたは設定されているリモート接続先（ホームオフィスの電話機、デュアルモードの Cisco Jabber クライアント（iPhone または Android）、別の移動体通信事業者の携帯電話など）で応答できます。                                                                                                                                                                                                                                                                                              |
| 携帯電話に移動     | <p>継続中のコールを、デスクフォンからリモート接続先として設定済みのモバイルデバイスに転送できます。そうするには Cisco IP 電話の [モビリティ (Mobility)] ソフトキーを押します。この機能は、リモート接続先の設定でシングルナンバーリーチと密接に関連しています。</p> <p>[モバイルへ移動] オプションに似ているオプションとして [デスクピックアップ] があります。これは、たとえばモバイルコールで通話中にオフィスに到着したという状況に適しています。モバイルデバイスで通話を切断した後、[デスクピックアップの最大待機時間 (Maximum Wait Time for Desk Pickup)] タイマーが期限切れになる前に（デフォルトは10秒）デスクフォンをピックアップすると、通話を速やかに再開できます。このオプションは、シングルナンバーリーチ設定の一部として有効にされています。</p> <p>(注) また、リモート接続先とデスクフォンの間でコールを転送するには、エンタープライズ機能アクセスコードとセッションハンドオフコードも使用できます。</p> |



| モビリティ機能         | 説明                                                                                                                                                                                                                                                                                                                          |
|-----------------|-----------------------------------------------------------------------------------------------------------------------------------------------------------------------------------------------------------------------------------------------------------------------------------------------------------------------------|
| モバイルボイスアクセス     | <p>この機能により、リモートの電話機からコールを発信し、コールを企業内にアンカーして、着信側に対してはオフィスの電話から通話しているかのように示されます。この機能を使用する場合は、モバイルデバイスからシステム IVR にダイヤルインする必要があります。システムで発信者の認証が完了し、プロンプトに応じてコール先を入力した後は、エンタープライズ電話から発信しているかのようにコールが発信されます。</p> <p>また、<b>モバイル音声アクセス</b>プロンプトを使用して、リモート接続先の<b>シングルナンバー リーチ</b>を有効または無効にできます。</p>                                  |
| エンタープライズ機能アクセス  | <p>この機能では、設定済みのリモート接続先から2段階ダイヤリングを実行でき、着信側に対してはデスクフォンからコールが発信されたかのように示されます。<b>モバイル音声アクセス</b>とは異なり、<b>エンタープライズ機能アクセス</b>を使用するには、設定されているリモート接続先からダイヤルする必要があります。</p> <p>また<b>エンタープライズ機能アクセス</b>では、リモート接続先からのコールで通話中に通話中機能を利用できます。通話中機能にアクセスするには、各種機能（保留、独占保留、転送など）のコードを表すDTMF保留中、排他的保留、転送などのさまざまな機能のコードを表すDTMFディジットを送信します。</p> |
| インテリジェントセッション制御 | <p>この機能では、企業からリモート接続先の番号に直接発信されたコール（たとえば、リモート接続先として設定されている携帯電話へ企業から発信されたコールなど）の自動コールアンカリングが有効になります。サービスパラメータを設定することで、このようなコールを関連付けられているエンタープライズ番号に自動的にリダイレクトできます。これによりコストが削減され、UC 機能が追加されます。</p>                                                                                                                            |

| モビリティ機能   | 説明                                                                                                                                                                                                                                                                                                                                                                                                                                                                                                                                                                                                                        |
|-----------|---------------------------------------------------------------------------------------------------------------------------------------------------------------------------------------------------------------------------------------------------------------------------------------------------------------------------------------------------------------------------------------------------------------------------------------------------------------------------------------------------------------------------------------------------------------------------------------------------------------------------|
| デュアルモード電話 | <p>iPhone および Android の Cisco Jabber クライアントは、デュアルモードデバイスとしてプロビジョニングできます。デュアルモード電話には、Wi-Fi または携帯電話ネットワーク経由で接続する機能があります。クライアントがエンタープライズネットワーク内にある場合、Cisco Jabber は Wi-Fi 経由で Unified Communications Manager に登録でき、UC のコール機能とインスタントメッセージ機能を利用できます。モバイルデバイスの電話番号を使用してモバイル ID を設定すると、エンタープライズネットワークを離れるときに Jabber から携帯電話にコールを転送できます。</p> <p>(注) Cisco Jabber モバイルクライアントで使用できる別の機能は、モバイルおよびリモートアクセスです。この機能により、Cisco Jabber クライアントがエンタープライズネットワーク外部にある場合にデータネットワークに接続できます。詳細については、の『<a href="#">Feature Configuration Guide for Cisco Unified Communications Manager</a>』「<i>Mobile &amp; Remote Access</i> の設定」の項を参照してください。</p> |

## Cisco Unified Mobility の前提条件

次の前提条件を参照してください。

- モビリティ機能を有効にするには、ダイヤルプランとコールルーティングの設定によって展開ニーズを満たせるように、適切な計画を策定する必要があります。詳細については、『*Cisco Collaboration System Solution Reference Network Designs*』の「*Mobile Collaboration*」セクションを参照してください。
- モビリティ機能をサポートしている Cisco IP 電話の詳細については、[電話機能一覧の生成（1 ページ）](#) を参照してください。
  - モビリティ ソフトキーをサポートしている Cisco IP 電話をリストするには、モビリティ機能のレポートを実行します。
  - サポートされているデュアルモード電話をリストするには、デュアルモード機能のレポートを実行します。
- モバイル音声アクセスを展開して、追加のロケールをシステムで使用可能にする場合（英語以外の電話ロケールまたは国特有のトーンを使用する場合）には、ロケールインストーラを [cisco.com](#) からダウンロードし、[Cisco Unified OS の管理（Cisco Unified OS Administration）] インターフェイスでインストールします。ロケールをインストールする方法の詳細については、[Cisco Unified Communications Manager および IM and Presence Service のインストールガイド](#) を参照してください。

- セルフプロビジョニングを設定します。これにより電話ユーザは各自の Cisco Jabber クライアントとリモート接続先をプロビジョニングできます。詳細については、[Cisco Unified Communications Manager システム設定ガイド](#) の「セルフ プロビジョニングの設定」および「エンドユーザのプロビジョニング」のセクションを参照してください。



**注意** シスコモビリティソリューションは、シスコ機器でのみ検証されています。このソリューションは他のサードパーティ製 PSTN ゲートウェイとセッション ボーダー コントローラ (SBC) でも機能しますが、各機能はここで説明するように機能しない可能性があります。サードパーティ製 PSTN ゲートウェイまたは SBC でこのソリューションを使用している場合、シスコテクニカルサポートが発生した問題を解決できない可能性があります。

## Cisco Unified Mobility の設定タスク フロー

展開環境向けにモビリティ機能を設定するには、次のタスクをすべて行います。

### 手順

|               | コマンドまたはアクション                                                                                                                                                                                                                       | 目的                                                                                                                                                           |
|---------------|------------------------------------------------------------------------------------------------------------------------------------------------------------------------------------------------------------------------------------|--------------------------------------------------------------------------------------------------------------------------------------------------------------|
| <b>Step 1</b> | 次のいずれかを実行します。 <ul style="list-style-type: none"> <li>• <a href="#">モビリティ ユーザの設定 (14 ページ)</a></li> <li>• <a href="#">一括管理を使用したモビリティ ユーザの設定 (15 ページ)</a></li> <li>• <a href="#">LDAP を使用したモビリティ ユーザのプロビジョニング (16 ページ)</a></li> </ul> | <p>個々のエンドユーザにモビリティ機能を追加します。</p> <p>多数の既存のエンドユーザに対してモビリティ機能を設定するには、一括管理ツールを使用します。</p> <p>モビリティ機能で新しいユーザをプロビジョニングするには、機能グループテンプレートと LDAP 同期を使用できます。</p>        |
| <b>Step 2</b> | <a href="#">IP フォンのモビリティの設定 (17 ページ)</a>                                                                                                                                                                                           | <p>Cisco IP 電話をモビリティ機能に対応して設定します (シングルナンバー リーチ (SNR) 機能と携帯電話に移動機能の設定など)。これにより、エンタープライズ電話を使用するユーザは、エンタープライズコールをさまざまなモバイルデバイス (ホームオフィスの電話や携帯電話など) へ転送できます。</p> |
| <b>Step 3</b> | <a href="#">モバイル音声アクセスの設定 (24 ページ)</a>                                                                                                                                                                                             | <p><b>オプション。</b> モバイル音声アクセスにはシステム IVR が備わっています。これにより、モバイルユーザはモバイルデバイスからコールを発信し、着信側に対しては、</p>                                                                 |

|               | コマンドまたはアクション                     | 目的                                                                                                                                                              |
|---------------|----------------------------------|-----------------------------------------------------------------------------------------------------------------------------------------------------------------|
|               |                                  | 発信側が会社のデスクフォンからダイヤルしているかのように示されます。                                                                                                                              |
| <b>Step 4</b> | エンタープライズ機能アクセスの設定 (32 ページ)       | <b>オプション。</b> この機能では、設定済みのリモート接続先から2段階ダイヤリングを実行でき、着信側に対してはデスクフォンからコールが発信されたかのように示されます。また、この機能ではリモート接続先からのコールで通話しているときに通話中機能を利用できます。                             |
| <b>Step 5</b> | インテリジェントセッションコントロールの設定 (33 ページ)  | 関連付けられているエンタープライズ番号が使用可能な場合に、リモート接続先への着信コールがその番号に再ルーティングされるように、システムを設定します。これにより、社内でモビリティコールのための自動コールアンカリングが実現し、その結果コストを削減し、Unified Communications 機能がさらに追加されます。 |
| <b>Step 6</b> | モビリティサービスパラメータの設定 (34 ページ)       | <b>オプション。</b> Cisco Unified Mobility の動作を変更するには、オプションのモビリティ関連サービスパラメータを設定します。                                                                                   |
| <b>Step 7</b> | Cisco Jabber デュアルモードの設定 (35 ページ) | Cisco Jabber でモビリティを設定することで、ユーザは自分のスマートフォンの Jabber クライアントでエンタープライズ通信機能にアクセスできます。                                                                                |
| <b>Step 8</b> | その他のデュアルモードデバイスの設定 (35 ページ)      | その他のデュアルモードデバイス (WiFi 経由で接続できる FMC または IMS クライアントなど) を展開する場合には、このタスクフローに従います。                                                                                   |

## モビリティユーザの設定

モビリティ機能を使用してエンドユーザを設定するには、この手順を実行します。

### 手順

- Step 1** [Cisco Unified CM 管理 (Cisco Unified CM Administration)] から、以下を選択します。[ユーザ管理 (User Management)] > [エンドユーザ (End User)]。

- Step 2** [ユーザの検索と一覧表示 (**Find and List Users**)] ウィンドウで、次のタスクのいずれかを実行します。
- [検索 (**Find**)] をクリックし、既存のユーザを選択して設定を変更します。
  - 新しいユーザを設定するには、[新規追加] をクリックします。
- Step 3** 以下のフィールドに値を設定します。
- ユーザー ID
  - 姓 (**Last Name**)
- Step 4** [モビリティ情報 (**Mobility Information**)] セクションで、次のフィールドに入力します。
- a) [モビリティの有効化 (**Enable Mobility**)] チェックボックスをオンにします。
  - b) オプション。このユーザがモバイル音声アクセスを使用できるようにするには、[モバイル音声アクセスの有効化 (**Enable Mobile Voice Access**)] チェックボックスをオンにします。
  - c) [デスクピックアップの最大待機時間 (**Maximum Wait Time for Desk Pickup**)] フィールドにミリ秒単位の値を入力します。このタイマーは、リモート接続先から通話を切った後にユーザがデスクフォンからコールを再開できる期間を表します。
  - d) [リモート接続先制限 (**Remote Destination Limit**)] フィールドには、各ユーザがシングルナンバー リーチ (SNR) の対象にできるリモート接続先の数を入力します。
- Step 5** [エンドユーザの設定 (**End User Configuration**)] ウィンドウでその他のフィールドに入力します。フィールドと設定オプションの詳細については、オンライン ヘルプを参照してください。
- Step 6** [保存] をクリックします。

## 一括管理を使用したモビリティ ユーザの設定

[一括管理 (**Bulk Administration**)] の [ユーザの更新 (**Update Users**)] メニューを使用して、モビリティ機能を既存のエンドユーザに一括追加するには、次の手順に従います。



- (注) [一括管理 (**Bulk Administration**)] には、既存のユーザを一括で更新するためのその他の機能があります。たとえば、エクスポート機能とインポート機能を使用して、新しいモビリティ設定で CSV ファイルをインポートできます。詳細については、[Cisco Unified Communications Manager 一括管理ガイド](#)を参照してください。

### 手順

- Step 1** [Cisco Unified CM 管理 (**Cisco Unified CM Administration**)] から、以下を選択します。[一括管理 (**Bulk Administration**)] > [ユーザ (**Users**)] > [ユーザの更新 (**Update Users**)] > [クエリー (**Query**)]。
- Step 2** フィルタを適用し、[検索 (**Find**)] をクリックして、モビリティユーザとして割り当てるユーザを選択します。

**Step 3** [次へ (Next)] をクリックします。

**Step 4** [モビリティ情報 (Mobility Information)] セクションで、次の 4 つのフィールドを編集します。最初に左端にあるチェックボックスをオンにして、このフィールドを更新することを示し、次に右側で次のように設定を行います。

- [モビリティの有効化 (Enable Mobility)]: このテンプレートでプロビジョニングしたユーザに対しモビリティ機能を有効にするには、このチェックボックスをオンにします。
- [モバイル音声アクセスの有効化 (Enable Mobile Voice Access)]: プロビジョニング済みのユーザがモバイル音声アクセスを使用できるようにするには、このチェックボックスをオンにします。
- [デスクピックアップの最大待機時間 (Maximum Wait Time for Desk Pickup)]: このフィールドは、携帯電話でコールを中断した時点からデスクフォンでコールを再開するまでの許容時間を表します。
- [リモート接続先の制限 (Remote Destination Limit)]: このフィールドは、このテンプレートを使用してプロビジョニングされたユーザに対して割り当てることができるリモート接続先またはモバイル ID の数を表します。

**Step 5** [ジョブ情報 (Job Information)] の下の [今すぐ実行 (Run Immediately)] をオンにします。

**Step 6** [送信] をクリックします。

## LDAP を使用したモビリティ ユーザのプロビジョニング

LDAP ディレクトリをまだ同期していない場合は、この手順に従い、機能グループ テンプレート設定を使って同期済みエンドユーザにモビリティ機能を設定できます。新たに同期されたユーザは、テンプレートからモビリティ設定を継承します。



- (注) この手法は、LDAP ディレクトリをまだ同期していない場合にのみ有効です。初回同期の実行後には、新しい機能グループ テンプレート設定を LDAP ディレクトリ同期に割り当てることはできません。

### 手順

**Step 1** [Cisco Unified CM 管理 (Cisco Unified CM Administration)] から、以下を選択します。[ユーザ管理 (User Management)] > [ユーザ電話/追加 (User Phone/Add)] > [機能グループテンプレート (Feature Group Template)]。

**Step 2** [機能グループ テンプレートの検索と一覧表示 (Find And List Feature Group Templates)] ウィンドウで、次のいずれかを実行します。

- [新規追加 (Add New)] をクリックして新しいテンプレートを設定します。
- [検索 (Find)] をクリックして、設定する既存のテンプレートを選択します。

**Step 3** テンプレートに名前を割り当てます。

**Step 4** 次のモビリティ フィールドを設定します。

- **[モビリティの有効化 (Enable Mobility)]**: このテンプレートでプロビジョニングしたユーザに対しモビリティ機能を有効にするには、このチェック ボックスをオンにします。
- **[モバイル音声アクセスの有効化 (Enable Mobile Voice Access)]**: プロビジョニング済みのユーザがモバイル音声アクセスを使用できるようにするには、このチェックボックスをオンにします。
- **[デスク ピックアップの最大待機時間 (Maximum Wait Time for Desk Pickup)]**: このフィールドは、携帯電話でコールを中断した時点からデスクフォンでコールを再開するまでの許容時間 (ミリ秒単位) を表します。
- **[リモート接続先の制限 (Remote Destination Limit)]**: このフィールドは、このテンプレートを使用してプロビジョニングされたユーザに対して割り当てることができるリモート接続先またはモバイル ID の数を表します。

**Step 5** [機能グループ テンプレートの設定 (Feature Group Template Configuration)] ウィンドウのその他のフィールドを設定します。フィールドと設定オプションの詳細については、オンラインヘルプを参照してください。

**Step 6** [保存 (Save)] をクリックします。

(注) 設定した機能グループテンプレートを、まだ同期されていないLDAPディレクトリに割り当てます。新たに同期したユーザは、モビリティが有効になっています。詳細については、LDAPを使用したユーザのプロビジョニングについて[Cisco Unified Communications Manager システム設定ガイド](#)は、の「プロビジョニングエンドユーザ」の章を参照してください。

## IP フォンのモビリティの設定

Cisco IP 電話 でモビリティ機能を設定するには、次のタスクをすべて行います。これには、シングルナンバーリーチ (SNR) および携帯電話に移動機能の設定が含まれます。これにより、ユーザのすべてのデバイス呼び出す 1 つのエンタープライズ番号が割り当てられます。また、どのデバイスが着信してもアクセスできるエンタープライズレベルのボイスメールも割り当てられます。また、ユーザはアクティブなコールをデスクフォンとモバイルデバイス間で転送することもできます。

### 手順

|               | コマンドまたはアクション                                   | 目的                                                                                         |
|---------------|------------------------------------------------|--------------------------------------------------------------------------------------------|
| <b>Step 1</b> | <a href="#">モビリティ用のソフトキーテンプレートの設定 (18 ページ)</a> | モビリティ ソフトキーを含む Cisco IP 電話のモビリティ ソフトキーテンプレートを設定します。ユーザはソフトキーを押すだけでデスクフォンから携帯電話にコールを転送できます。 |

|               | コマンドまたはアクション              | 目的                                                                                                                                       |
|---------------|---------------------------|------------------------------------------------------------------------------------------------------------------------------------------|
| <b>Step 2</b> | IP フォンのモビリティの設定 (20 ページ)  | IP Phone でモビリティを設定して、エンタープライズ番号への着信コールをユーザーのリモート接続先に転送できるようにします。                                                                         |
| <b>Step 3</b> | リモート接続先プロファイルの設定 (21 ページ) | ユーザーのすべてのリモート接続先番号に適用する共通設定を設定します。                                                                                                       |
| <b>Step 4</b> | リモート接続先の設定 (21 ページ)       | リモート接続先とは、ユーザーに到達できるモバイル デバイスを表します (ホーム オフィスの電話機や携帯電話ネットワークの携帯電話など)。リモート接続先の多くの設定は、ユーザーのデスク フォンと同じです。                                    |
| <b>Step 5</b> | アクセス リストの設定 (23 ページ)      | <b>オプション。</b> どのコールがリモート接続先を呼び出すか、およびその時間帯を制御します。アクセス リストによって発信者 ID に基づいて発信者をフィルタリングでき、さらにリモート接続先の呼び出しスケジュール中にその発信者からのコールを許可またはブロックできます。 |

## モビリティ用のソフトキーテンプレートの設定

モビリティソフトキーを含むソフトキーテンプレートを設定するには、次の手順に従います。このテンプレートを使用しているすべての電話機でソフトキーが有効になります。

### 手順

- 
- Step 1** [Cisco Unified CM 管理 (Cisco Unified CM Administration)] から、以下を選択します。[デバイス (Device)] > [デバイスの設定 (Device Settings)] > [ソフトキー テンプレート (Softkey Template)]。
- Step 2** 新しいソフトキーテンプレートを作成するには、次の手順に従います。それ以外の場合は、次のステップに進みます。
- [新規追加] をクリックします。
  - デフォルトのテンプレートを選択して、[コピー (Copy)] をクリックします。
  - [ソフトキー テンプレート名 (Softkey Template Name)] フィールドに、テンプレートの新しい名前を入力します。
  - [保存 (Save)] をクリックします。
- Step 3** 既存のテンプレートにモビリティ ソフトキーを追加するには、次の手順に従います。
- 検索条件を入力して [検索 (Find)] をクリックします。



b) 既存のテンプレートを選択します。

**Step 4** (任意) このソフトキー テンプレートをデフォルトのソフトキー テンプレートとして指定するには、[デフォルト ソフトキー テンプレート (Default Softkey Template)] チェックボックスをオンにします。

(注) あるソフトキーテンプレートをデフォルトのソフトキーテンプレートとして指定した場合、先にデフォルトの指定を解除してからでないと、そのテンプレートは削除することができません。

**Step 5** [保存 (Save)] をクリックします。

**Step 6** [関連リンク (Related Links)] ドロップダウンリストから[ソフトキーレイアウトの設定 (Configure Softkey Layout)] を選択し、[移動 (Go)] をクリックします。

**Step 7** [設定するコール状態の選択 (Select a Call State to Configure)] ドロップダウンリストから、ソフトキーを追加するコール状態を選択します。通常、コール状態[オンフック (OnHook)] と[接続中 (Connected)] の両方にソフトキーを追加します。

**Step 8** [選択されていないソフトキー (Unselected Softkeys)] リストからモビリティ ソフトキーを選択し、右矢印を使用して[選択されたソフトキー (Selected Softkeys)] リストにソフトキーを移動します。新しいソフトキーの位置を変更するには、上矢印と下矢印を使用します。

**Step 9** 追加のコール状態のソフトキーを表示するには、上記のステップを繰り返します。

**Step 10** [保存 (Save)] をクリックします。

(注) 新しいソフトキーテンプレートを作成した場合は、[電話の設定 (Phone Configuration)] ウィンドウでテンプレートを1台の電話に割り当てるか、[一括管理 (Bulk Administration)] の[電話の更新 (Update Phones)] でテンプレートを電話機グループに割り当てることができます。

プロビジョニング中にソフトキーテンプレートを電話機に割り当てるには、いくつかの方法があります。たとえば、ユニバーサルデバイステンプレートの設定を使用する方法や、特定モデルのデフォルト デバイス プロファイルとして割り当てる方法などがあります。

---

## 機能管理ポリシーでのモビリティの有効化

機能管理ポリシーで Cisco IP 電話 の機能を有効または無効にするように設定済みの場合は、それに加えて、Cisco IP 電話 が使用するポリシーでモビリティを有効にする必要もあります。電話が使用する機能管理ポリシー設定でこの機能を無効にすると、そのポリシーを使用するすべての Cisco IP 電話 でモビリティ ソフトキーが無効になります。

### 手順

**Step 1** [Cisco Unified CM 管理 (Cisco Unified CM Administration)] から、以下を選択します。[デバイス (Device)] > [デバイスの設定 (Device Settings)] > [機能管理ポリシー (Feature Control Policy)]。

- Step 2** [検索 (Find)] をクリックし、該当するポリシーを選択します。
- (注) 他の関連機能とともにモビリティを有効にするために電話機に割り当てる新しい機能管理ポリシーを作成する必要がある場合は、[新規追加 (Add New)] を選択できます。[電話の設定 (Phone Configuration)] ウィンドウで電話機にポリシーを割り当てるか、または [共通の電話プロファイルの設定 (Common Phone Profile Configuration)] で一連の電話にポリシーを割り当てることができます。また、ユニバーサルデバイステンプレートにポリシーを割り当てて、電話機のプロビジョニング時に電話機にそのポリシーを割り当てることもできます。
- Step 3** [名前 (Name)] フィールドに機能管理ポリシーの名前を入力します。この名前には、最長 50 文字の英数字を指定することができ、スペース、ピリオド (.)、ハイフン (-)、およびアンダースコア (\_) を任意に組み合わせて含めることが可能です。各機能管理ポリシー名がシステムに固有の名前であることを確認します。
- Step 4** [説明 (Description)] フィールドに、この機能管理ポリシーの説明を入力します。この説明には、最長 50 文字の英数字を指定でき、スペース、ピリオド (.)、ハイフン (-)、およびアンダースコア (\_) を任意に組み合わせて含めることが可能です。
- Step 5** [機能管理 (Feature Control)] セクションで、モビリティソフトキーに対応する [デフォルトの上書き (Override Default)] と [設定の有効化 (Enable Setting)] の両方のチェックボックスをオンにします。
- Step 6** [保存] をクリックします。

## IP フォンのモビリティの設定

シングルナンバーリーチまたは携帯電話への移動を設定済みの場合は、次の手順に従ってデスクフォンでモビリティ機能を設定すると、エンタープライズコールをリモート接続先にリダイレクトできるようになります。

### 手順

- Step 1** [Cisco Unified CM 管理 (Cisco Unified CM Administration)] から、以下を選択します。[デバイス (Device)] > [電話 (Phone)]。
- Step 2** 次のいずれかの操作を実行します。
- [検索 (Find)] をクリックし、既存の電話を選択して、設定を変更します。
  - 新しい電話を追加するには、[新規追加 (Add New)] をクリックして、[電話のタイプ (Phone Type)] ドロップダウンリストから電話を選択します。
- Step 3** [次へ (Next)] をクリックします。
- Step 4** [ソフトキーテンプレート (SoftKey Template)] ドロップダウンリストから、設定したモビリティソフトキーテンプレートを選択します。
- Step 5** [所有者のユーザ ID (Owner User ID)] ドロップダウンリストから、モビリティを有効にしたユーザアカウントを選択します。

(注) [所有者のユーザ ID] または [モビリティ ユーザ ID] フィールドのいずれかを設定できます。モビリティ ユーザはモビリティ対応デバイス用に設定され、所有者ユーザは非モビリティ デバイス用に設定されます。両方のユーザを同じデバイスに対してする設定は推奨されません。

**Step 6** (任意) [機能管理ポリシー (Feature Control Policy)] を使用して機能を有効にする場合は、ドロップダウンリストからポリシーを選択します。

**Step 7** [保存] をクリックします。

---

## リモート接続先プロファイルの設定

ユーザのすべてのリモート接続先番号に適用する共通設定を設定します。

### 手順

**Step 1** [Cisco Unified CM 管理 (Cisco Unified CM Administration)] から、以下を選択します。[デバイス (Device)] > [デバイス プロファイル (Device Profile)] > [リモート接続先プロファイル (Remote Destination Profile)]。

**Step 2** [新規追加] をクリックします。

**Step 3** プロファイルの名前を入力します。

**Step 4** [ユーザ ID (User ID)] ドロップダウン リストから、このプロファイルを適用するエンド ユーザを選択します。

**Step 5** [デバイス プール (Device Pool)] ドロップダウン リストから、このプロファイルを含めるデバイス プールを選択します。

**Step 6** [リモート接続先プロファイルの設定 (Remote Destination Profile Configuration)] ウィンドウでその他のフィールドを設定します。フィールドと設定オプションの詳細については、オンラインヘルプを参照してください。

**Step 7** [保存 (Save)] をクリックします。

**Step 8** [関連付け情報 (Association Information)] の下にある、[新規 DN を追加 (Add a New DN)] をクリックします。

**Step 9** [電話番号 (Directory Number)] フィールドに、ユーザのデスクの電話の電話番号を追加します。

---

## リモート接続先の設定

リモート接続先とは、ユーザに到達できるモバイル デバイスを表します (ホーム オフィスの電話、携帯電話ネットワークの携帯電話、PSTN 電話など)。リモート接続先の多くの設定は、ユーザのデスク フォンと同じです。



- (注)
- 企業のユーザがリモート接続先から Cisco Jabber へのコールを開始すると、Unified Communications Manager は、Cisco TelePresence Video Communication Server (VCS) に INVITE メッセージを送信することによって、Cisco Jabber とのデータ コールの確立を試みます。コールは VCS から応答を受信するかどうかに関係なく確立されます。
  - セルフプロビジョニングが有効になっている場合は、エンドユーザがセルフ ケア ポータルで各自の電話をプロビジョニングできます。システムでのセルフプロビジョニングの設定については、[Cisco Unified Communications Manager システム設定ガイド](#)と「セルフプロビジョニングの設定」の章を参照してください。ユーザ プロファイルの一部としてユーザのセルフプロビジョニングを有効にするには、「エンドユーザのプロビジョニング」を参照してください。

## 手順

- Step 1** [Cisco Unified CM 管理 (Cisco Unified CM Administration)] から、以下を選択します。[デバイス (Device)] > [リモート接続先 (Remote Destination)] を選択します。
- Step 2** [新規追加] をクリックします。
- Step 3** [着信先 (Destination)] フィールドにリモート接続先の番号を入力します。たとえば、携帯電話番号または PSTN 番号を入力できます。
- Step 4** [モビリティ ユーザ ID (Mobility User ID)] フィールドから、このリモート接続先を使用するモビリティ対応エンドユーザを選択します。
- Step 5** [Unified Mobility 機能を有効にする (Enable Unified Mobility features)] チェックボックスをオンにします。
- Step 6** [リモート接続先プロファイル (Remote Destination Profile)] ドロップダウン リストから、このリモート接続先を所有するユーザに対して設定するプロファイルを選択します。
- Step 7** [シングル ナンバー リーチ ボイスメール ポリシー (Single Number Reach Voicemail Policy)] ドロップダウン リストからボイスメール ポリシーを設定します。
- [シングル ナンバー リーチ ボイスメール ポリシー (Single Number Reach Voicemail Policy)] ドロップダウン リストからボイスメール ポリシーを設定します。
  - [シングル ナンバー リーチを有効にする (Enable Single Number Reach)] チェックボックスをオンにします。
- Step 8** [携帯電話に移動 (Move to Mobile)] チェックボックスをオンにして、ユーザがデスクフォンでモビリティ ソフトキーを押したときに表示される選択可能な接続先の一覧に、このリモート接続先を追加します。
- Step 9** (任意) このリモート接続先へのエンタープライズコールを特定の日 (営業日など) に限定するには、[呼び出しスケジュール (Ring Schedule)] を設定します。
- Step 10** [上記の呼び出しスケジュール中に着信があったとき (When receiving a call during the above ring schedule)] エリアで、このリモート接続先に対して設定されたリストを適用します。

- Step 11** [リモート接続先の設定 (Remote Destination Configuration)] ウィンドウでその他のフィールドを設定します。フィールドと設定オプションの詳細については、オンラインヘルプを参照してください。
- Step 12** [保存] をクリックします。

## アクセス リストの設定

アクセス リストはオプションのリモート接続先設定であり、どのコールがどのリモート接続先をどの時間に呼び出すことができるかを制御したい場合に利用できます。アクセス リストでは発信者 ID に基づいて発信者をフィルタリングでき、さらにリモート接続先の呼び出しスケジュール中にコールを許可またはブロックできます。



(注) 電話ユーザは、セルフケア ポータルで各自のアクセス リストを設定できます。

### 手順

- Step 1** [Cisco Unified CM 管理 (Cisco Unified CM Administration)] から、以下を選択します。[コール ルーティング (Call Routing)] > [管理のクラス (Class of Control)] > [アクセス リスト (Access List)]。
- Step 2** [新規追加 (Add New)] をクリックして、新しいアクセス リストを作成します。
- Step 3** 新しいアクセス リストを指定するには、名前と説明を入力します。
- Step 4** [オーナー (Owner)] ドロップダウンリストから ID を選択し、ユーザにアクセス リストを関連付けます。
- Step 5** 次のいずれかのオプションを選択します。
- [許可 (Allowed)]: アクセス リストのすべての番号が許可されます。
  - [ブロック済み (Blocked)]: アクセス リストのすべての番号がブロックされます。
- Step 6** [保存 (Save)] をクリックします。
- Step 7** [フィルタ マスク (Filter Mask)] ドロップダウンリストから、アクセス リストに適用するフィルタを選択します。
- [使用不可 (Not Available)]: 使用不可のステータスをアドバタイズするすべての発信者がアクセス リストに追加されます。
  - [非公開 (Private)]: 非公開のステータスをアドバタイズするすべての発信者がアクセス リストに追加されます。
  - [電話番号 (Directory Number)]: 指定したすべての電話番号またはディレクトリ文字列がアクセス リストに追加されます。このオプションを選択すると、[DN マスク (DN Mask)] フィールドのすべての番号または番号文字列が追加されます。
- Step 8** [保存 (Save)] を選択します。

**Step 9** リモート接続先にアクセスリストを適用します。

- a) [Cisco Unified CM 管理 (Cisco Unified CM Administration)] から、以下を選択します。[デバイス (Device)] > [リモート接続先 (Remote Destination)] を選択して、作成したリモート接続先を再び開きます。
- b) このアクセスリストの呼び出しスケジュールを設定し、次のいずれかを実行します。
  - 許可アクセスリストを作成したら、発信者が [発信者が次のアクセスリストに登録されている場合のみ、この接続先を呼び出す (Ring this destination only if caller is in)] ラジオボタンをクリックして、ドロップダウンリストから作成したアクセスリストを選択します。
  - 拒否アクセスリストを作成したら、発信者が [発信者が次のアクセスリストに登録されている場合は、この接続先を呼び出さない (Do not ring this destination if caller is in)] ラジオボタンをクリックして、ドロップダウンリストから作成したアクセスリストを選択します。
- c) [保存] をクリックします。

## モバイル音声アクセスの設定

システムでモバイル音声アクセスを設定するには、次のタスクをすべて行います。モバイル音声アクセスにより、ユーザはどのデバイスからでもエンタープライズアンカーコールを発信できます。ユーザがシステム IVR にダイヤルして認証された後、コールがエンタープライズコールとして発信され、エンドユーザに対してはこのコールがオフィスの電話から発信されたかのように表示されます。

### 始める前に

モバイル音声アクセスを使用するには:

- [エンドユーザの設定 (Configuration)] で [モバイルボイスアクセスの有効化 (Enable Mobile Voice Access)] をオンにして、ユーザをモビリティユーザとして有効しておく必要があります。詳細については、[モビリティユーザの設定 \(14 ページ\)](#) を参照してください。
- 音声自動応答サービスがアクティブであること、およびトランクで使用されるメディアリソースグループリストにそれが含まれていることが必要です。

### 手順

|               | コマンドまたはアクション                                                            | 目的                                                                                           |
|---------------|-------------------------------------------------------------------------|----------------------------------------------------------------------------------------------|
| <b>Step 1</b> | <a href="#">Cisco Unified Mobile Voice Access Service の有効化 (26 ページ)</a> | Cisco Unified Serviceability で、Cisco Unified Mobile Voice Access 機能サービスがアクティブになっていることを確認します。 |

|               | コマンドまたはアクション                                                                                                                                                                                                                       | 目的                                                                                                                                                                                                                                                                                                                                                                                                                                                                                                                                                                                                            |
|---------------|------------------------------------------------------------------------------------------------------------------------------------------------------------------------------------------------------------------------------------|---------------------------------------------------------------------------------------------------------------------------------------------------------------------------------------------------------------------------------------------------------------------------------------------------------------------------------------------------------------------------------------------------------------------------------------------------------------------------------------------------------------------------------------------------------------------------------------------------------------|
| <b>Step 2</b> | モバイル音声アクセスの有効化 (26 ページ)                                                                                                                                                                                                            | モバイル音声アクセス (MVA) を有効にし、ユーザが会社にアクセスするためにダイヤルする電話番号を指定します。                                                                                                                                                                                                                                                                                                                                                                                                                                                                                                                                                      |
| <b>Step 3</b> | モバイル音声アクセスの電話番号の設定 (27 ページ)                                                                                                                                                                                                        | 社外からダイヤルインするユーザに対して限られたプロンプトを指定するには、モバイルボイスアクセス (MVA) を設定します。                                                                                                                                                                                                                                                                                                                                                                                                                                                                                                                                                 |
| <b>Step 4</b> | Cisco CallManager サービスの再起動 (27 ページ)                                                                                                                                                                                                | モバイル音声アクセス機能をアクティブにした後は、Cisco CallManager サービスを再起動します。                                                                                                                                                                                                                                                                                                                                                                                                                                                                                                                                                        |
| <b>Step 5</b> | 次のいずれかのタスクを実行して、ゲートウェイにレガシー MVA またはエンタープライズ機能アクセス (EFA) を設定します。 <ul style="list-style-type: none"> <li>既存の H.323 または SIP ゲートウェイの System Remote Access の設定 (28 ページ)</li> <li>新規 H.323 ゲートウェイの Remote Access 用設定 (30 ページ)</li> </ul> | <p>(注) モバイル音声アクセスではゲートウェイの設定が必須ではなくなりました。これは、ISR G2 ルータ経由でのレガシー モバイル音声アクセスを設定する場合だけのオプション設定です。</p> <p>システム要件に基づいて、MVA または EFA を経由して社外からのコールを処理できるように新しいゲートウェイを追加または既存ゲートウェイを設定できます。</p> <p>システムの既存の H.323 または SIP PSTN ゲートウェイがあれば、MVA をこれに設定できます。この機能には、H.323 または SIP VoiceXML (VXML) ゲートウェイで応答および処理されるシステム設定の DID 番号を呼び出すことによってアクセスします。ゲートウェイを設定すると、MVA ユーザに再生される自動音声応答 (IVR) のプロンプトをプルするためにパブリックシャノードの vxml スクリプトが使用されます。これらのプロンプトは、ユーザ認証とユーザが自分の電話のキーパッドでダイヤルする必要がある番号の入力を要求します。</p> <p>既存の H.323 または SIP PSTN ゲートウェイがなく、モバイル音声アクセスを設定する場合は、新しい H.323 ゲートウェイを追加し、ヘアピニング メソッドを使用した MVA 機能を設定する必要があります。技</p> |

|  | コマンドまたはアクション | 目的                                                                                                            |
|--|--------------|---------------------------------------------------------------------------------------------------------------|
|  |              | 術的な視点では、このメソッドは着信コールを受信する2番目のゲートウェイを使用して MVA サービスを適用し、システムが MVA サービスを適用したあとに着信コールレグが PSTN ゲートウェイ（元の送信元）に返します。 |

## Cisco Unified Mobile Voice Access Service の有効化

パブリッシャ ノードでこのサービスをアクティブ化するには、次の手順を実行します。

### 手順

- 
- Step 1** [Cisco Unified Serviceability] から、以下を選択します。[ツール (Tools)] > [サービス アクティベーション (Service Activation)] を選択します。
  - Step 2** [サーバ (Server)] ドロップダウン リストからパブリッシャ ノードを選択します。
  - Step 3** [移動 (Go)] をクリックします。
  - Step 4** [CM サービス (CM Services)] で、[Cisco Unified Mobile Voice Access Service] チェックボックスをオンにします。
  - Step 5** [保存] をクリックします。
- 

## モバイル音声アクセスの有効化

モバイル音声アクセス (MVA) を有効にし、ユーザが IVR にアクセスするためにダイヤルする電話番号または PSTN DID 番号を指定します。

### 始める前に

モバイル音声アクセスが機能するためには、Cisco Unified Mobile Voice Access 機能サービスがアクティブになっている必要があります。

### 手順

- 
- Step 1** [Cisco Unified CM 管理 (Cisco Unified CM Administration)] から、以下を選択します。[システム (System)] > [サービス パラメータ (Service Parameters)]。
  - Step 2** [サーバ (Server)] ドロップダウン リストからパブリッシャ ノードを選択します。
  - Step 3** [サービス (Service)] ドロップダウン リストから、[Cisco CallManager] を選択します。
  - Step 4** 次のサービス パラメータを設定します。



- [モバイル音声アクセスの有効化 (Enable Mobile Voice Access)] サービス パラメータを [はい (True)] に設定します。
- [モバイル音声アクセス番号 (Mobile Voice Access Number)]: エンタープライズにアクセスするときにユーザがダイヤルするアクセス番号を入力します。

**Step 5** [保存] をクリックします。

## モバイル音声アクセスの電話番号の設定

社外からダイヤルインするユーザに対して限られたプロンプトを指定するには、モバイルボイスアクセス (MVA) を設定します。

### 手順

- Step 1** [Cisco Unified CM 管理 (Cisco Unified CM Administration)] から、以下を選択します。[メディアリソース (Media Resources)] > [モバイル音声アクセス (Mobile Voice Access)]。
- Step 2** [モバイル音声アクセスの電話番号 (Mobile Voice Access Directory Number)] に、ゲートウェイからのモバイル音声アクセス コールを受信する内部電話番号 (DN) を入力します。  
長さ 1 ~ 24 桁の値を入力します。有効な値は0-9 です。
- Step 3** [ローカリゼーション (Localization)] ペインで矢印を使用して、選択するロケールをこのペインとの間で移動します。  
(注) モバイル音声アクセスでは、[モバイル音声アクセス (Mobile Voice Access)] ウィンドウの [選択済みのロケール (Selected Locales)] ペインに表示されている最初のロケールが使用されます。たとえば、[選択済みのロケール (Selected Locales)] ペインに [英語 (米国) (English United States)] が最初に表示されている場合、コール中に IVR を使用すると、Cisco Unified Mobility ユーザには英語が聞こえます。
- Step 4** [保存] をクリックします。

## Cisco CallManager サービスの再起動

モバイル音声アクセス機能を有効にした後は、Cisco CallManager サービスを再起動します。

### 手順

- Step 1** [Cisco Unified Serviceability] から、以下を選択します。[ツール] > [コントロールセンター][機能サービス]
- Step 2** [サーバ (Server)] ドロップダウン リストから、Cisco Unified Communications Manager パブリック ノードを選択します。

- Step 3** [CM サービス (CM Services)] で、Cisco CallManager サービスに対応するラジオボタンを選択します。
- Step 4** [再起動 (Restart)] をクリックします。

### 次のタスク

Unified Communications Manager でモバイル音声アクセスのネイティブサポートを設定するために必要なタスクがすべて完了しました。ただし、ISR G2 ルータによって IVR プロンプトと音声プロンプトが提供されるレガシーモバイル音声アクセスを設定するには、以下の2つのオプションのタスクを実行できます。

- [既存の H.323 または SIP ゲートウェイの System Remote Access の設定 \(28 ページ\)](#)
- [新規 H.323 ゲートウェイの Remote Access 用設定 \(30 ページ\)](#)

## 既存の H.323 または SIP ゲートウェイの System Remote Access の設定

システムの既存の H.323 または SIP PSTN ゲートウェイがあれば、MVA をこれに設定できます。この機能には、H.323 または SIP VoiceXML (VXML) ゲートウェイで応答および処理されるシステム設定の DID 番号を呼び出すことによってアクセスします。ゲートウェイを設定すると、MVA ユーザに再生される自動音声応答 (IVR) のプロンプトをプルするためにパブリッシャ ノードの vxml スクリプトが使用されます。これらのプロンプトは、ユーザ認証とユーザが自分の電話のキーパッドでダイヤルする必要がある番号の入力を要求します。

### 始める前に

[モバイル音声アクセスの電話番号の設定 \(27 ページ\)](#)

### 手順

- Step 1** PSTN から PRI の T1/E1 コントローラを設定します。
- 例:
- ```
controller T1 1/0
framing esf
linecode b8zs
pri-group timeslots 1-24
```
- Step 2** PRI (T1/E1) のシリアルインターフェイスを設定します。
- 例:
- ```
interface Serial 1/0:23
ip address none
logging event link-status none
isdn switch-type primary 4ess
isdn incoming-voicevoice
isdn bchan-number-order ascending
no cdp enable
```

**Step 3** パブリッシャ ノードから VXML アプリケーションをロードします。

例:

IOS バージョン 12.3(13) 以降の設定例

```
application service CCM
http://<Unified CM Publisher IP Addr>:8080/ccmivr/pages/IVRMainpage.vxml
```

例:

IOS バージョン 12.3 (12) 以前の設定例:

```
call application voice Unified CCM
http://<Unified CM Publisher IP Addr>:8080/ccmivr/pages/IVRMainpage.vxml
```

注意 バージョン 12.2(11) で VXML が追加されましたが、12.3(8)、12.3(9)、12.3(14)T1、および 12.2(15) などのその他のバージョンでは VXML の問題があります。

**Step 4** ダイヤルピアを設定して、Cisco Unified Mobility アプリケーションをシステム リモート アクセスに関連付けます。

例:

IOS 12.3 (13) およびそれ以降の設定例:

```
dial-peer voice 58888 pots
service CCM (Cisco Unified Mobility VXML application)
incoming called-number 58888
```

例:

IOS 12.3 (12) およびそれ以前の設定例:

```
dial-peer voice 100 pots
application CCM (Cisco Unified Mobility VXML application)
incoming called-number 58888
```

(58888 は、モバイル音声アクセス (MVA) の番号を示しています)

**Step 5** MVA DN にコールを転送するためにダイヤルピアを追加します。

例:

プライマリ Unified Communications Manager の設定例:

```
dial-peer voice 101 voip
preference 1
destination-pattern <Mobile Voice Access DN>
session target ipv4:10.1.30.3
codec g711ulaw
dtmf-relay h245-alphanumeric
no vad
```

例:

Sample configuration for secondary Unified Communications Manager (if needed) :

```
dial-peer voice 102 voip
preference 2
destination-pattern <Mobile Voice Access DN>
session target ipv4:10.1.30.4
codec g711ulaw
```

```
dtmf-relay h245-alphanumeric
no vad
```

(注) コールを終了するための汎用ダイヤルピアがすでに設定されており、MVA DN と一致している場合は、この手順を実行する必要はありません。

例:

SIP ゲートウェイ VoIP ダイヤルピアの設定例:

```
dial-peer voice 80 voip
destination-pattern <Mobile Voice Access DN>
rtp payload-type nse 99
session protocol sipv2
session target ipv4:10.194.107.80
incoming called-number .T
dtmf-relay rtp-nte
codec g711ulaw
```

## 新規 H.323 ゲートウェイの Remote Access 用設定

既存の H.323 または SIP PSTN ゲートウェイがなく、モバイル音声アクセスを設定する場合は、新しい H.323 ゲートウェイを追加し、ヘアピンングメソッドを使用した MVA 機能を設定する必要があります。技術的な視点では、このメソッドは着信コールを受信する 2 番目のゲートウェイを使用して MVA サービスを適用し、システムが MVA サービスを適用したあとに着信コールレッグが PSTN ゲートウェイ（元の送信元）に返します。



(注)ヘアピンングを使用したモバイルボイスアクセスの場合、システムを呼び出しているユーザは発信者 ID によって自動的に特定されません。代わりに、ユーザは PIN を入力する前にリモート接続先番号を手動で入力する必要があります。その理由は、PSTN ゲートウェイは、ヘアピンングされたモバイルボイスアクセスゲートウェイに到達するために、まず、コールを Unified Communications Manager にルーティングする必要があるためです。このルートパスのため、携帯電話の番号からエンタープライズディレクトリ番号への発信者番号の変換は、モバイルボイスアクセスゲートウェイが通話を処理する前に行われます。その結果、このゲートウェイでは、発信者番号と設定されているリモート接続先の照合を行うことができず、そのためユーザはリモート接続先番号の入力を求められます。

始める前に

[モバイル音声アクセスの電話番号の設定 \(27 ページ\)](#)

手順

**Step 1** パブリッシャ ノードから VXML アプリケーションをロードします。

例:

IOS バージョン 12.3(13) 以降の設定例

```
application service CCM
http://<Unified CM Publisher IP Addr>:8080/ccmivr/pages/IVRMainpage.vxml
```

例:

IOS バージョン 12.3 (12) 以前の設定例:

```
call application voice CCM
http://<Unified CM Publisher IP Addr>:8080/ccmivr/pages/IVRMainpage.vxml
```

注意 バージョン 12.2(11) で VXML が追加されましたが、12.3(8)、12.3(9)、12.3(14)T1、および 12.2(15) などのその他のバージョンでは VXML の問題があります。

**Step 2** ダイヤルピアを設定して、Cisco Unified Mobility アプリケーションをシステム リモート アクセスに関連付けます。

例:

IOS 12.3 (13) およびそれ以降の設定例:

```
dial-peer voice 1234567 voip
service CCM
incoming called-number 1234567
codec g711u
session target ipv4:<ip_address of call manager>
```

例:

IOS 12.3 (12) およびそれ以前の設定例:

```
dial-peer voice 1234567 voip
application CCM
incoming called-number 1234567
codec g711u
session target ipv4:<ip_address of call manager>
```

**Step 3** 通話を モバイル ボイス アクセス (MVA) DN に転送するため、ダイヤルピアを追加します。

例:

プライマリ Unified Communications Manager の設定例:

```
dial-peer voice 101 voip
preference 1
destination-pattern <Mobile Voice Access DN>
session target ipv4:10.1.30.3
voice-class h323 1
codec g711ulaw
dtmf-relay h245-alphanumeric
novad
```

例:

Sample configuration for secondary Unified Communications Manager (if needed) :

```
dial-peer voice 102 voip
preference 2
destination-pattern <Mobile Voice Access DN>
session target ipv4:10.1.30.4
voice-class h323 1
codec g711ulaw
```

```
dtmf-relay h245-alphanumeric
novad
```

(注) コールを終了するための汎用ダイヤルピアがすでに設定されており、MVA DN と一致している場合は、この手順を実行する必要はありません。

**Step 4** ヘアピンを設定します。

```
voice service voip
allow-connections h323 to h323
```

**Step 5** Unified Communications Manager で、vxml スクリプトがロード済みである H.323 ゲートウェイに着信 MVA 番号をリダイレクトするための新しいルートパターンを作成します。新しいルートパターンを作成したパーティションにゲートウェイの着信 CSS がアクセスできることを確認してください。

## エンタープライズ機能アクセスの設定

次の手順を使用して、リモートの通知先からのエンタープライズ機能アクセスを設定します。

- 設定されているリモート接続先からエンタープライズ コールを発信する 2 段階ダイヤリング。着信側に対しては、関連付けられているデスクフォンからコールが発信されたかのように示されます。
- リモート接続先は通話中機能にアクセスするとき EFA コードを使用します。このコードは、リモート接続先から DTMF デジットを使用して送信されます。



(注) モバイル音声アクセスとは異なり、エンタープライズ機能アクセスでは、設定済みのリモート接続先からダイヤルする必要があります。

### 手順

**Step 1** [Cisco Unified CM 管理 (Cisco Unified CM Administration)] から、以下を選択します。[コールルーティング (Call Routing)] > [モビリティ (Mobility)] > [エンタープライズ機能アクセス番号設定 (Enterprise Feature Access Number Configuration)] の順に選択します。

**Step 2** [番号 (Number)] フィールドに、モバイルユーザがエンタープライズ機能アクセス機能を使用するためにリモート接続先からダイヤルする一意の DID 番号を入力します。

**Step 3** [ルートパーティション (Route Partition)] ドロップダウンリストから、DID が含まれているパーティションを選択します。

**Step 4** (任意) この EFA 番号を、このシステムのデフォルトにする場合は、[デフォルトのエンタープライズ機能アクセス番号 (Default Enterprise Feature Access Number)] チェックボックスをオンにします。

**Step 5** [保存 (Save)] をクリックします。

- Step 6** エンタープライズ機能アクセスのサービス パラメータを設定します。
- a) [Cisco Unified CM 管理 (Cisco Unified CM Administration)] から、以下を選択します。[システム (System)] > [サービス パラメータ (Service Parameters)]。
  - b) [サーバ (Server)] ドロップダウン リストからパブリッシャ ノードを選択します。
  - c) [サービス (Service)] ドロップダウン リストから、[Cisco CallManager] を選択します。
  - d) [エンタープライズ機能アクセスの有効化 (Enable Enterprise Feature Access)] サービス パラメータを [はい (True)] に設定します。
  - e) (任意) In the **Clusterwide Parameters (System - Mobility)** area, edit the DTMF digits that you must enter to access midcall features through Enterprise Feature Access. たとえば、[エンタープライズ機能アクセスコード (Enterprise Feature Access Code for Hold)] サービス パラメータ (デフォルト値: \*81) を編集できます。デフォルト値は次のとおりです。
    - 保留: \*81
    - 特別な保留: \*82
    - 再開: \*83
    - 転送: \*84
    - 会議: \*85
    - セッションハンドオフ: \*74
    - 選択的な録音の開始: \*86
    - 選択的な録音の停止: \*87
    - [ハント グループ ログイン (Hunt group login)]: 新しいコードを入力します。
    - [ハント グループ ログアウト (Hunt group logout)]: 新しいコードを入力します。
  - f) [保存] をクリックします。

## インテリジェントセッションコントロールの設定

関連付けられているエンタープライズ番号が使用可能な場合に、リモート接続先への着信コールがその番号に再ルーティングされるように、システムを設定します。これにより、社内でモビリティ コールのための自動コール アンカリングが実現し、その結果コストを削減し、Unified Communications 機能がさらに追加されます。

### 手順

- Step 1** [Cisco Unified CM 管理 (Cisco Unified CM Administration)] から、以下を選択します。[システム (System)] > [サービス パラメータ (Service Parameters)]。

- Step 2** [サーバ (Server)] ドロップダウン リストから、Cisco Unified Communications Manager ノードを選択します。
- Step 3** [サービス (Service)] ドロップダウン リストから、[Cisco CallManager] を選択します。
- Step 4** [クラスタ全体のパラメータ (機能-エンタープライズ番号へのリモート接続先コールの再ルーティング) (Clusterwide Parameters (Feature - Reroute Remote Destination Calls to Enterprise Number))] で次のサービス パラメータを設定します。
- [エンタープライズ番号へのリモート接続先コールの再ルーティング (Reroute Remote Destination Calls to Enterprise Number)]: インテリジェントセッション コントロールを有効にするには、このパラメータを [はい (True)] に設定します。
  - [すべての共有回線呼び出す]—パラメータの値を True に設定します。インテリジェントセッション コントロールが有効で、しかもこのパラメータが有効な場合、コールは社内のリモート接続先にアンカーされ、ユーザのすべての共有電話が呼び出されます。
  - [企業 DN でのすべてのコール転送を無視する]—このパラメータは、Intelligent Session Control が有効になっている場合、リモート接続先への発信コールにのみ適用されます。デフォルトでは、このパラメータは [はい (True)] に設定されています。
- Step 5** [保存] をクリックします。
- 

## モビリティ サービス パラメータの設定

オプションのモビリティ関連サービス パラメータを設定するには、次の手順を使用します。

### 手順

- Step 1** [Cisco Unified CM 管理 (Cisco Unified CM Administration)] から、以下を選択します。[システム (System)] > [サービス パラメータ (Service Parameters)]。
- Step 2** [サーバ (Server)] ドロップダウン リストからパブリッシャ ノードを選択します。
- Step 3** [サービス (Service)] ドロップダウン リストから、[Cisco CallManager] を選択します。
- Step 4** 編集するサービス パラメータを設定します。モビリティ関連パラメータは次の見出しの下にリストされています。ヘルプを参照するには、パラメータ名をクリックします。
- クラスタ全体のパラメータ (システム - モビリティ) (Clusterwide Parameters (System - Mobility))
  - クラスタ全体のパラメータ (システム - モビリティ シングルナンバー リーチボイスメール) (Clusterwide Parameters (System - Mobility Single Number Reach Voicemail))
  - クラスタ全体のサービス パラメータ (機能 - リモート接続先へのコールのエンタープライズ番号への再ルーティング) (Clusterwide Parameters (Feature - Reroute Remote Destination Calls to Enterprise Number))
- Step 5** [保存] をクリックします。
-



## Cisco Jabber デュアルモードの設定

iPhone または Android の Cisco Jabber を Wifi 経由で接続可能なデュアルモード モバイル デバイスとして設定するには、以下の作業を行います。Cisco Jabber は WiFi 経由で Unified Communications Manager に登録され、ユーザのモバイル ID でシングル ナンバー リーチが有効になっている場合はエンタープライズ番号経由で Cisco Jabber にアクセスできます。

### 手順

|               | コマンドまたはアクション                                           | 目的                                                                                                                                                |
|---------------|--------------------------------------------------------|---------------------------------------------------------------------------------------------------------------------------------------------------|
| <b>Step 1</b> | <a href="#">モビリティプロファイルの設定 (36 ページ)</a>                | Dial through Office コールを発信する Jabber モバイル クライアントに対して一貫した発信者 ID が送信されるように、モビリティプロファイルを設定します。                                                        |
| <b>Step 2</b> | <a href="#">Cisco Jabber のデュアルモード デバイスの追加 (37 ページ)</a> | Cisco Jabber for iPhone または Android クライアントにデュアルモード デバイス タイプを設定します。                                                                                |
| <b>Step 3</b> | <a href="#">モビリティ アイデンティティの設定 (40 ページ)</a>             | デバイスの電話番号 (iPhone の電話番号など) をポイントするモビリティ ID を Jabber モバイル クライアントに追加することで、Jabber が WiFi のカバー範囲から離れても通話できるようになります。モバイル ID でシングル ナンバー リーチの接続先を有効にします。 |
| <b>Step 4</b> | 必須: <a href="#">ハンドオフ番号の設定 (41 ページ)</a>                | 社外に移動するデュアルモード デバイスのハンドオフ番号を設定します。デバイスがエンタープライズ WiFi ネットワークから切断されても、リモート モバイル ネットワークや携帯電話ネットワークに再接続し、進行中のコールを中断せずに維持できます。                         |

## その他のデュアルモード デバイスの設定

携帯電話ネットワーク経由でコールを発信でき、WiFi 経由でも接続できるその他のデュアルモード モバイル デバイスを設定するには、次のタスクをすべて行います。次に例を示します。

- Fixed Mobile Convergence (FMC) ネットワーク経由で接続するキャリア統合モバイル デバイス。
- IP マルチメディア ネットワーク経由で接続する IMS 統合モバイル デバイス

## 手順

|               | コマンドまたはアクション                          | 目的                                                                                                                       |
|---------------|---------------------------------------|--------------------------------------------------------------------------------------------------------------------------|
| <b>Step 1</b> | Cisco Jabber のデュアルモードデバイスの追加 (37 ページ) | IMS または FMC デュアルモードデバイスを設定します。                                                                                           |
| <b>Step 2</b> | モビリティ アイデンティティの設定 (40 ページ)            | 実際のデバイスの電話番号を指すモビリティ ID を追加します。                                                                                          |
| <b>Step 3</b> | 必須: ハンドオフ番号の設定 (41 ページ)               | 社外に移動するデュアルモードデバイスのハンドオフ番号を設定します。デバイスがエンタープライズ WiFi ネットワークから切断されても、リモート モバイル ネットワークや携帯電話ネットワークに再接続し、進行中のコールを中断せずに維持できます。 |

## モビリティ プロファイルの設定

iPhone または Android のデュアルモード Cisco Jabber クライアントのモビリティ プロファイルを設定します。このプロファイルでは、Dial via Office コールのために一貫性のある発信者 ID を使用してクライアントが設定されます。



- (注) 技術的な見地から見ると、この発信者 ID は、モビリティ アイデンティティまたは別のコールバック番号へのコールの Dial via Office Reverse (DVO-R) コールバック ポーションの間に送信されません。DVO-R コール機能は、en bloc ダイヤルを使用します。モビリティ ID にモビリティ プロファイルが割り当てられていない場合、または [コールバック発信者 ID (Callback Caller ID)] フィールドが空白のままである場合、システムは、デフォルトのエンタープライズ機能アクセス番号を送信します。

## 手順

- Step 1** [Cisco Unified CM 管理 (Cisco Unified CM Administration)] から、以下を選択します。[コールルーティング (Call Routing)] > [モビリティ (Mobility)] > [モビリティ プロファイル (Mobility Profile)] を選択します。
- Step 2** [新規追加] をクリックします。
- Step 3** プロファイルの名前を入力します。
- Step 4** [モバイル クライアントのコール オプション (Mobile Client Calling Option)] ドロップダウン リストから、[Dial via Office リバース (Dial via Office Reverse)] を選択します。

(注) フィールドのオプションに関係なく、[Dial-via-Office 転送 (Dial via Office Forward)] は使用できません。

- Step 5** [Dial via Office リバース (Dial via Office Reverse)] の [コールバック発信者 ID (Callback Caller ID)] を設定します。
- Step 6** [モビリティプロファイルの設定 (Mobility Profile Configuration)] ウィンドウで各フィールドを設定します。フィールドと設定オプションの詳細については、オンラインヘルプを参照してください。
- Step 7** [保存] をクリックします。

## Cisco Jabber のデュアルモード デバイスの追加

Cisco Jabber on iPhone または Android クライアント用のデュアルモード デバイス タイプを設定するには、次の手順を使用します。

### 始める前に

エンドユーザがモビリティ対応であることを確認します。また、Jabber クライアントにリモート接続先を追加する必要がある場合は、モビリティソフトキーを含むソフトキーテンプレートが存在することを確認します。

### 手順

- Step 1** [Cisco Unified CM 管理 (Cisco Unified CM Administration)] から、以下を選択します。[デバイス (Device)] > [電話 (Phone)]。
- Step 2** 次のいずれかを実行します。
- [検索 (Find)] をクリックし、既存のデバイスを編集します。
  - [新規追加 (Add New)] をクリックし、電話機モデルとして [Cisco Dual Mode for Android] または [Cisco Dual Mode for iPhone] のいずれかを選択して、新しいデバイスを追加します。[次へ (Next)] をクリックします。
- Step 3** [電話の設定 (Phone Configuration)] ウィンドウのフィールドを設定します。
- 製品固有の設定レイアウトフィールドの詳細については、<http://www.cisco.com/go/jabber> の Jabber クライアント マニュアルを参照してください。
- Step 4** 次の必須フィールドを設定します。
- デバイス名
  - [デバイス プール (Device Pool)]
  - ソフトキー テンプレート (Softkey Template)
  - オーナーのユーザ ID (Owner User ID) : ユーザがモビリティに対応している必要があります。
  - モビリティ ユーザ ID (Mobility User ID) : ユーザがモビリティに対応している必要があります。
  - デバイス セキュリティ プロファイル (Device Security Profile)

- [SIPプロファイル (SIP Profile)]

**Step 5** [保存 (Save)] をクリックします。

**Step 6** ディレクトリ番号を追加します。

- 左の [関連付け (Association)] エリアで、[新規 DN を追加 (Add a New DN)] をクリックします。
- [ディレクトリ番号 (Directory Number)] に新しい番号を入力し、[保存 (Save)] をクリックします。
- [ディレクトリ番号の設定 (Directory Number Configuration)] ウィンドウで、設定したいフィールドに入力し、[保存 (Save)] をクリックします。フィールドと設定オプションの詳細については、オンラインヘルプを参照してください。
- [エンドユーザの関連付け] をクリックします。
- [検索 (Find)] をクリックし、この DN を所有するモビリティ対応エンドユーザを選択します。
- [選択項目の追加 (Add Selected)] をクリックします。
- [保存] をクリックします。

### 次のタスク

iPhone または Android の電話番号を指すモビリティ ID を追加します。これにより、Wi-Fi の範囲外へ移動した場合にコールを電話機に転送できます。また、シングルナンバーリーチの接続先としてこのデバイスを追加することもできます。詳細は、[モビリティアイデンティティの設定 \(40 ページ\)](#) を参照してください。

必要に応じて、Cisco Jabber クライアントにリモート接続先とシングルナンバーリーチを追加します。Jabber クライアントを呼び出すと、リモート接続先も呼び出されます。[リモート接続先の設定 \(21 ページ\)](#)。

## デュアルモード デバイス設定フィールド

表 1: デュアルモード デバイス設定フィールド

| フィールド                           | 説明                                                                                   |
|---------------------------------|--------------------------------------------------------------------------------------|
| ソフトキーテンプレート (Softkey Template)  | モビリティ ソフトキー テンプレートを選択します。                                                            |
| [オーナーのユーザ ID(Owner User ID)]    | 割り当てられた電話機ユーザのユーザ ID を選択します。ユーザ ID は、呼詳細レコード (CDR) で、このデバイスから発信されるすべてのコールに対して記録されます。 |
| モビリティ ユーザ ID (Mobility User ID) | このデュアルモード フォンを割り当てるユーザのユーザ ID を選択します。                                                |

| フィールド                                                    | 説明                                                                                                                                                                                                             |
|----------------------------------------------------------|----------------------------------------------------------------------------------------------------------------------------------------------------------------------------------------------------------------|
| デバイスのセキュリティプロファイル<br>(Device Security Profile)           | デバイスに適用するセキュリティ プロファイルを選択します。<br><br>Cisco Unified Communications Manager Administration で設定されているすべての電話にセキュリティプロファイルを適用する必要があります。電話機のセキュリティ機能を有効にするには、デバイスタイプとプロトコルに応じた新しいセキュリティプロファイルを設定してから、電話機に適用する必要があります。 |
| 再ルーティング用コーリングサーチスペース<br>(Rerouting Calling Search Space) | 設定されたリモート接続先にコールをルーティングするためのコーリングサーチスペースと、このデバイスに対して設定されたモビリティ アイデンティティを選択します。                                                                                                                                 |
| SIPプロファイル (SIP Profile)                                  | [モバイル デバイスの標準 SIP プロファイル (Standard SIP Profile for Mobile Device) ] を選択します。                                                                                                                                    |

## その他のデュアルモード デバイスの追加

別のデュアルモードデバイス（ネットワークベースのFMC用キャリア統合モバイル デバイスやIMS 統合モバイル デバイスなど）を追加するには、この手順を使用します。

### 始める前に

エンドユーザがモビリティ対応であることを確認します。ユーザのモビリティを有効にする方法の詳細については、この章の以前のトピックを参照してください。

### 手順

- 
- Step 1** [Cisco Unified CM 管理 (Cisco Unified CM Administration) ] から、以下を選択します。 [デバイス (Device) ] > [電話 (Phone) ]。
- Step 2** [新規追加] をクリックします。
- Step 3** [電話機モデル (Phone Model) ] ドロップダウン リストから [キャリア統合モバイル デバイス (Carrier-integrated Mobile Device) ] または [IMS 統合モバイル デバイス (IMS-integrated Mobile Device) ] を選択します。
- Step 4** 次の必須フィールドを設定します。
- デバイス名
  - [デバイス プール (Device Pool) ]
  - オーナーのユーザ ID (Owner User ID) : ユーザがモビリティに対応している必要があります。
  - モビリティ ユーザ ID (Mobility User ID) : ユーザがモビリティに対応している必要があります。

- Step 5** [電話の設定 (Phone Configuration)] ウィンドウの残りのフィールドを設定します。フィールドと設定オプションの詳細については、オンラインヘルプを参照してください。
- Step 6** [保存 (Save)] をクリックします。
- Step 7** ディレクトリ番号を追加します。
- 左の [関連付け (Association)] エリアで、[新規 DN を追加 (Add a New DN)] をクリックします。
  - [ディレクトリ番号 (Directory Number)] に新しい番号を入力し、[保存 (Save)] をクリックします。
  - [ディレクトリ番号の設定 (Directory Number Configuration)] ウィンドウで、設定したいフィールドを入力し、[保存 (Save)] をクリックします。フィールドと設定オプションの詳細については、オンラインヘルプを参照してください。
  - [エンドユーザの関連付け] をクリックします。
  - [検索 (Find)] をクリックし、この DN を所有するモビリティ対応エンドユーザを選択します。
  - [選択項目の追加 (Add Selected)] をクリックします。
  - [保存] をクリックします。

## モビリティアイデンティティの設定

エンタープライズ番号で呼び出すことができるシングルナンバーリーチとしてデバイスを有効にするには、デバイスの電話番号を指すモビリティ ID を追加します。

### 手順

- Step 1** [Cisco Unified CM 管理 (Cisco Unified CM Administration)] から、以下を選択します。[デバイス (Device)] > [電話 (Phone)]。
- Step 2** 必要に応じて検索条件を入力し、[検索 (Find)] をクリックして、作成したデュアルモードデバイスを選択します。
- Step 3** [新規モビリティアイデンティティの追加 (Add New Mobility Identity)] をクリックします。
- Step 4** [着信先 (Destination)] フィールドにモバイルデバイスの電話番号を入力します。たとえば iPhone の Cisco Jabber クライアントの場合、これは iPhone の電話番号です。
- Step 5** Cisco Jabber のみ。設定したモビリティプロファイルを選択します。
- Step 6** このモバイル ID をエンタープライズ電話番号から使用できるようにするには、次の手順に従います。
- [シングルナンバーリーチを有効にする (Enable Single Number Reach)] チェックボックスをオンにします。
  - [シングルナンバーリーチボイスメール (Single Number Reach Voicemail)] ポリシーを設定します。

- Step 7** [Dial-via-Office リバース ボイス メール (Dial-via-Office Reverse Voicemail) ] ポリシーを設定します。
- Step 8** [モビリティ アイデンティティの設定 (Mobility Identity Configuration) ] ウィンドウで各フィールドを設定します。フィールドと設定オプションの詳細については、オンラインヘルプを参照してください。
- Step 9** [保存 (Save) ] をクリックします。
- (注) 呼び出しスケジュールとアクセス リストを適用してこのモバイル ID へのコールを特定の時間とユーザに制限するには、[アクセス リストの設定 \(23 ページ\)](#)。

## ハンドオフ番号の設定

ユーザが社内から外に出る間もコールを維持するには、デュアルモード電話のハンドオフ モビリティを設定します。ユーザのデバイスがエンタープライズ Wi-Fi ネットワークから切断され、モバイル音声や携帯電話ネットワークに再接続しても、進行中のコールは中断せず保持されます。

### 手順

- Step 1** [Cisco Unified CM 管理 (Cisco Unified CM Administration) ] から、以下を選択します。[コールルーティング (Call Routing) ] > [モビリティ (Mobility) ] > [ハンドオフ設定 (Handoff Configuration) ] を選択します。
- Step 2** [ハンドオフ番号 (Handoff Number) ] フィールドに、Wi-Fi とモバイル音声または携帯電話ネットワーク間のハンドオフ用のダイヤルイン方式 (DID) 番号を入力します。
- 国際エスケープ文字 (+) から始まる番号の場合は、(+) の前にバックスラッシュ (\) を付ける必要があります。例: \+15551234
- Step 3** [ルートパーティション (Route Partition) ] ドロップダウン リストから、ハンドオフ DID 番号が属するパーティションを選択します。
- Step 4** [保存] をクリックします。

## Cisco Unified Mobility コール フロー

このセクションでは、Cisco Unified Mobility 一般的にシングルナンバー リーチ (snr) として知られている着信および発信コールフローについて説明します。Unified Communications Manager デスクフォンがモバイルデバイスにコールを転送できるようにするために snr が設定されている場合、個別の発呼側番号と請求番号機能をサポートします。

たとえば、ユーザ A が PSTN ネットワークから、電話番号が SNR に設定されているユーザ B に対してコールするとします。SIP プロファイルで [外部プレゼンテーション名と番号の有効化

[**Enable External Presentation Name and Number**] チェックボックスがオンになっており、[外部プレゼンテーション名と番号の表示 (**Display External Presentation Name and Number**)] の値が [はい (*True*)] に設定されている場合、Unified Communications Manager は、ユーザ B のデスクフォンと設定済みのリモート接続先デバイスの両方に FROM ヘッダーの情報を表示します。同様に、1 つのオプションが無効の場合、Unified Communications Manager は着信側デバイスに P-Asserted-Identity (PAID) ヘッダー情報を表示します。

同様に、発信コールのシナリオでは、電話番号設定ページで外部プレゼンテーション情報を使用して設定されているユーザ B (SNRD 回線) が SIP トランク経由で PSTN ネットワークへのコールを開始します。SIP プロファイルで [外部プレゼンテーション名と番号 (**External Presentation Name and Number**)] が設定されている場合、Unified Communications Manager は、外部プレゼンテーション情報を発信 SIP メッセージの FROM ヘッダーで送信し、着信側デバイスに表示されません。

[外部プレゼンテーション名と番号の有効化 (**Enable External Presentation Name and Number**)] チェックボックスが無効になっている場合、Unified Communications Manager は、電話番号情報を FROM および PAID で送信し、着信側デバイスと、X-Cisco-Presentation ヘッダーの設定済み外部プレゼンテーション情報に表示されます。

[匿名の外部プレゼンテーション (**Anonymous External Presentation**)] チェックボックスをオンにすると、設定済みの外部プレゼンテーション名と外部プレゼンテーション番号が、着信側デバイスで匿名として表示される各フィールドおよび外部プレゼンテーションから削除されます。

外部プレゼンテーション情報の設定の詳細については、[Cisco Unified Communications Manager システム設定ガイド](#) の「電話番号の設定」の章を参照してください。

## スマートクライアントを使用しない SIP トランク経由の FMC

Unified Communications Manager サービスプロバイダーは、モバイル上のスマートクライアントを使用しないトランク経由のエンタープライズダイヤリング、SNR、シングル VM、コール移動、通話中などの基本 PBX 内線機能を提供できます。SNR、デスク電話ピックアップ、携帯電話へのコールの送信、モバイルボイスアクセス、通話中 DTMF などの基本的なモバイル機能がサポートされています。内線ダイヤリングは、ネットワーク上に実装され、そのネットワークが Unified Communications Manager と統合されている場合にサポートされます。これらの機能は任意のタイプのトランクで提供できます。

Unified Communications Manager 携帯 DN がダイヤルされたときに共有回線が鳴動するように Ring All Shared Lines サービスパラメータで設定できます。



(注) Ring All Shared Lines を実行するには、Reroute Remote Destination Calls to Enterprise Number 機能を有効にする必要があります。Reroute Remote Destination Calls to Enterprise Number はデフォルトで無効になっています。

IMS 共有回線は Ring All Shared Lines パラメータの値にのみ基づいて鳴動します。



以前のバージョンで使用していたリモート接続先機能をこの新しいデバイス タイプに移行することもできます。

## 通信事業者統合モバイル デバイスのハントグループ ログインとログアウト

デバイスタイプのキャリア統合モバイルを設定する場合は、[オーナーのユーザID(Owner User ID)]値をモバイルユーザ ID に設定します。モバイルユーザ ID は設定に表示されません。モビリティが有効になっているエンドユーザだけが、エンドユーザ ページの [オーナーのユーザ] ドロップダウンに表示され、1つの回線 (DN) を FMC デバイスに関連付けることができます。ユーザはモバイル ID を FMC に関連付ける必要があります。これは、デバイスの追加後に FMC デバイスの設定ページで実行できます。モバイル ID の数までコールを送達するためには、ユーザが [モバイル ID] ウィンドウで Cisco Unified Mobility を有効にする必要があります。

キャリア統合モバイル デバイスは、企業の機能アクセス コードを使用してハントグループのログインとログアウトをサポートするように設定できます。次のことが設定されるか確認します。

- 企業の機能アクセス番号は、[コール ルーティング]>[モビリティ]>[企業の機能アクセス設定] に設定されている必要があります。
- サービス パラメータの [ハントグループ ログイン] フィールドと [ハントグループ ログアウト用の企業機能アクセス番号] フィールドで、企業機能アクセス番号の値を割り当てる必要があります。

これらを設定した後、設定された企業機能アクセス番号をダイヤルして、キャリア統合モバイルデバイスからハントグループにログインまたはログアウトできます。ユーザが特定のハントログインアクセスコード番号をダイヤルした場合、キャリア統合モバイル デバイスは、ユーザがハントグループのリストに参加できるようにします。ハントログアウトアクセスコードがダイヤルされた場合、ユーザはハントグループのリストから外れ、コールが到達しません。



(注) キャリア統合モバイルデバイスのユーザは、企業の機能アクセスコードを使用してミッドコール機能呼び出しできます。企業の機能アクセスを設定して使用方法の詳細については、[エンタープライズ機能アクセスの設定](#)セクションを参照してください。

## Cisco Unified Mobility の連携動作

表 2: Cisco Unified Mobility の連携動作

| 機能                 | データのやり取り                                                                                                                                                                                                                                                                                                                                   |
|--------------------|--------------------------------------------------------------------------------------------------------------------------------------------------------------------------------------------------------------------------------------------------------------------------------------------------------------------------------------------|
| 自動コールピックアップ        | <p>Cisco Unified Mobility サービス パラメータの設定内容に応じて、自動コールピックアップと連動します。[自動コールピックアップが有効 (Auto Call Pickup Enabled)] サービス パラメータが [True] に設定されている場合は、[ピックアップ (PickUp)] ソフトキーを押すだけで、コールをピックアップできます。</p> <p>このサービス パラメータが [False] に設定されている場合は、[ピックアップ (PickUp)]、[G ピック (GPickUp)]、または [他グループ (OPickUp)] ソフトキーを押してから、[応答 (Answer)] ソフトキーを押す必要があります。</p> |
| 自動代替ルーティング         | <p>Cisco Unified Mobility 次のように自動代替ルーティング (AAR) をサポートします。</p> <ul style="list-style-type: none"> <li>ロケーションベースのサービス用の帯域幅が不足して拒否が発生した場合は、拒否によって AAR がトリガーされ、コールが PSTN 経由で再ルーティングされるため、発信者は電話を切ってリダイヤルする必要がありません。</li> <li>Resource Reservation Protocol (RSVP) が原因で拒否が発生した場合は、AAR がリモート接続先へのコールに対してトリガーされず、コールが中断されます。</li> </ul>           |
| Extend and Connect | <p>Cisco Unified Mobility と Extend and Connect の両方の機能が必要なユーザは、リモートデバイスプロファイルと CTI リモートデバイスの両方のタイプのオーナー ID が同じ場合に、それらに同じリモート接続先を設定できます。この設定では、Cisco Unified Mobility 機能と Extend and Connect を同時に使用できます。</p> <p>詳細については、「「Extend and Connect」」の章を参照してください。</p>                                                                               |

| 機能                               | データのやり取り                                                                                                                                                                                                                                                                                                                                                                                                                                                                     |
|----------------------------------|------------------------------------------------------------------------------------------------------------------------------------------------------------------------------------------------------------------------------------------------------------------------------------------------------------------------------------------------------------------------------------------------------------------------------------------------------------------------------|
| 外部コール制御                          | <p>外部コール制御が設定されている場合、Unified Communications Manager は次の Cisco Unified Mobility 機能用の付加ルート サーバのルート決定に従います。</p> <ul style="list-style-type: none"> <li>• Cisco Unified Mobility</li> <li>• モバイル ボイス アクセス</li> <li>• エンタープライズ機能アクセス</li> <li>• Dial via Office</li> </ul> <p>Unified Communications Manager は、次の Cisco Unified Mobility の機能に対してルーティング クエリを送信しません。</p> <ul style="list-style-type: none"> <li>• 携帯電話ピックアップ</li> <li>• デスク ピックアップ</li> <li>• セッションハンドオフ</li> </ul> |
| インテリジェントセッション制御とセッションハンドオフ       | <p>エンタープライズ番号に固定されたリモート接続先へのダイレクトコールの場合は、モバイルユーザがセッションハンドオフ機能を使用してデスクフォンへコールをハンドオフできます。</p> <p>インテリジェントセッション制御を実装する前に、Cisco Unified Mobility を有効にする必要があります。</p>                                                                                                                                                                                                                                                                                                              |
| ライセンス                            | <p>Cisco Unified Mobility ベーシックからプロフェッショナルまでのすべてのユーザベースのライセンスに含まれています。</p>                                                                                                                                                                                                                                                                                                                                                                                                   |
| ローカルルートグループ (Local Route Groups) | <p>リモート接続先に対するシングル ナンバー リーチ コールの場合は、発信側のデバイス プールによって標準のローカルルート グループの選択が決定されます。</p> <p>(注) BiB (ビルトインブリッジ) との AgentGreeting が呼び出される場合は、ローカルルート グループはサポートされません。</p>                                                                                                                                                                                                                                                                                                            |

| 機能                                          | データのやり取り                                                                                                                                                                                                                                                                                                                                                                                                                                                                    |
|---------------------------------------------|-----------------------------------------------------------------------------------------------------------------------------------------------------------------------------------------------------------------------------------------------------------------------------------------------------------------------------------------------------------------------------------------------------------------------------------------------------------------------------|
| サポートされるコールの数                                | <p>リモート接続先ごとに最大 6 つのアクティブ コールがサポートされます。ただし、サポートされるコールの数は、Unified Communications Manager の設定によって異なります。</p> <p>たとえば、Cisco Unified Mobility ユーザがリモート接続先向けの 6 つのコールをすでに持っているとき、または、ユーザがDTMFを使用してリモート接続先からのコールを転送中または会議中に、コールを受信した場合です。</p> <p>受信したコールは、次の場合に企業のボイスメールに送信されます。</p> <ul style="list-style-type: none"> <li>• ユーザが使用中のコール数がビジー トリガー設定を超えています</li> <li>• CFB が設定されている</li> <li>• すべての共有電話がビジー状態です</li> </ul> <p>(注) 企業のボイスメールに送信されるコールは、サポートされる最大コール数に基づいていません。</p> |
| Cisco Unified Border Element を使用した SIP トランク | Cisco Unified Mobility は、Cisco Unified Border Element (CUBE) を使用した SIP トランク経由の通話中機能を使用しない Cisco Unified Mobility 機能をサポートします。                                                                                                                                                                                                                                                                                                                                                |

## Cisco Unified Mobility の制限

表 3: Cisco Unified Mobility の連携動作

| 制約事項 | 説明                                                                                 |
|------|------------------------------------------------------------------------------------|
| 自動応答 | <p>自動応答が有効になっているとリモート接続先のコールは機能しません。</p> <p>(注) 自動応答は、デュアルモード電話機ではサポートされていません。</p> |

| 制約事項              | 説明                                                                                                                                                                                                                                                                                                                                                                                                               |
|-------------------|------------------------------------------------------------------------------------------------------------------------------------------------------------------------------------------------------------------------------------------------------------------------------------------------------------------------------------------------------------------------------------------------------------------|
| 未登録時コール転送         | <p>iPhone および Android の Cisco Jabber では未登録時コール転送（CFUR）は次のようにサポートされます。</p> <ul style="list-style-type: none"> <li>• iPhone および Android の Cisco Jabber でモバイル ID とリモート接続先のどちらも設定されていない場合は、CFUR がサポートされます。</li> <li>• リモート接続先が設定されている場合はCFURがサポートされず、機能しません。</li> <li>• 携帯電話番号を使ってモバイル ID が設定されており、シングルナンバーリーチが有効な場合、CFURはサポートされず、機能しません。</li> </ul> <p>モバイル ID またはリモート接続先が設定されている場合は、代わりに話中転送または応答時転送を使用してください。</p> |
| コールキューイング         | <p>Unified Communications Manager は、Cisco Unified Mobility でのコールキューイングをサポートしていません。</p>                                                                                                                                                                                                                                                                                                                           |
| 会議                | <p>ユーザはモバイル音声アクセスを使用し、会議コントローラとしてミーティングミーティングを開始できませんが、ミーティングミーティングに参加することはできます。</p> <p>既存の会議コールが共有回線の IP フォンやデュアルモード電話、またはリモート接続先であるスマートフォンから開始された場合、コールが携帯電話に送信された後またはデュアルモードのハンドオフの操作が発生した後は、新規で会議の参加者を追加することはできません。</p> <p>新規の会議参加者の追加を許可するには、[高度なアドホック会議有効化（Advanced Ad Hoc Conference Enabled）] サービス パラメータを使用します。</p>                                                                                      |
| 携帯電話からの + 文字のダイヤル | <p>ユーザは携帯電話のデュアルトーン多重周波数（DTMF）を使用して + 記号をダイヤルし、国際番号用エスケープ文字を指定できます。</p> <p>Cisco Unified Mobility 電話番号に + 文字を含むエンタープライズ IP フォンに携帯電話から発信するための、IVR の DTMF を使用した + のダイヤリングをサポートしません。</p> <p>Cisco Unified Mobility 電話番号に + 文字を含むエンタープライズ IP フォンに携帯電話から発信するための、2 段階ダイヤリングの DTMF を使用した + のダイヤリングをサポートしません。</p>                                                                                                        |

| 制約事項                            | 説明                                                                                                                                                                                                                                                                                                                                                                                                                                                                                                                                                                                                                                                                                                                           |
|---------------------------------|------------------------------------------------------------------------------------------------------------------------------------------------------------------------------------------------------------------------------------------------------------------------------------------------------------------------------------------------------------------------------------------------------------------------------------------------------------------------------------------------------------------------------------------------------------------------------------------------------------------------------------------------------------------------------------------------------------------------------|
| デスクフォンでのサイレントとリモート接続先へのダイレクトコール | <p>デスクフォンでサイレント（DND）を有効にすると、デスクフォンをリモートで使用中の状態にすることはできず、次のシナリオではコールはアンカーされません。</p> <ul style="list-style-type: none"> <li>• コールの拒否オプションでサイレントが有効になっている。</li> <li>• デスクフォンの [サイレント（DND）] ソフトキーを押してサイレントが有効化されている。</li> </ul> <p>ただし、呼出音オフのオプション付きでDNDが有効になっている場合、コールはアンカーされます。</p>                                                                                                                                                                                                                                                                                                                                                                                                                                            |
| デュアルモード電話                       | <p><b>デュアルモード ハンドオフと発信者 ID</b></p> <p>デュアルモードハンドオフのハンドオフ DN 方法では、携帯電話ネットワークで発信者 ID が必要です。モビリティ ソフトキーの方法では、発信者 ID は必要ありません。</p> <p><b>デュアルモード電話と CTI アプリケーション</b></p> <p>デュアルモード電話が Wi-Fi エンタープライズモードのときは、どの CTI アプリケーションもコントロールやモニタリングを行いません。</p> <p>デュアルモード電話が WLAN の範囲外になると、WLAN の共有回線コールでのデュアルモード電話の [リモートで使用（In Use Remote）] インジケータが消えます。</p> <p><b>デュアルモード電話と SIP 登録期間</b></p> <p>デュアルモード電話では、Unified Communications Manager は、[SIP ステーション キープアライブ間隔（SIP Station KeepAlive Interval）] サービスパラメータが指定する値ではなく、電話機に関連付けられている SIP プロファイルの [レジスタのタイムアウト値（秒）（Timer Register Expires (seconds)）] フィールドの値を使用して、登録期間を決定します。モバイルデバイスの標準 SIP プロファイルは、そのプロファイルの [レジスタのタイムアウト値（Time Register Expires）] フィールドで定義されているように登録期間を決定します。</p> |
| 携帯電話ネットワークからのエンタープライズ機能         | <p>携帯電話ネットワークからのエンタープライズ機能にはアウトオブバンド DTMF が必要です。</p> <p>クラスタ間 DN を SIP トランク（クラスタ間トランクまたはゲートウェイのいずれか）を介した IP フォンのリモート接続先として使用する場合、IP フォンの設定の際に [DTMF 受信が必要（Require DTMF Reception）] チェックボックスをオンにします。これにより、エンタープライズ機能アクセス通話中機能に不可欠な DTMF 番号がアウトオブバンドで受信できます。</p>                                                                                                                                                                                                                                                                                                                                                                                                                                                               |

| 制約事項                                 | 説明                                                                                                                                                                                                                                                                                                                                                                                                                  |
|--------------------------------------|---------------------------------------------------------------------------------------------------------------------------------------------------------------------------------------------------------------------------------------------------------------------------------------------------------------------------------------------------------------------------------------------------------------------|
| ゲートウェイとポート                           | <p>モバイル音声アクセスでは H.323 ゲートウェイと SIP VoIP ゲートウェイの両方がサポートされています。</p> <p>T1 CAS、FXO、FXS、BRI では、Cisco Unified Mobility 機能はサポートされていません。</p> <p>SNR（シングルナンバー リーチ）は、MGCP（Media Gateway Controlled Protocol）ではサポートされません。</p>                                                                                                                                                                                                  |
| Jabber デバイス                          | <p>初期設定すると、Jabber デバイスは登録済みデバイスとしてカウントされます。これらのデバイスは、[登録済みデバイスの最大数（Maximum Number of Registered Devices）] サービスパラメータで設定される、ノード内の登録済みデバイスの数を増やします。</p>                                                                                                                                                                                                                                                                |
| ロケール                                 | <p>Cisco Unified Mobility 最大 9 つのロケールをサポートしています。10 個以上のロケールがインストールされている場合、[使用可能なロケール（Available Locales）] ペインに表示されますが、[選択済みのロケール（Selected Locales）] のペインには 9 つまでしか保存できません。</p> <p>Cisco Unified Mobility で 10 個以上のロケールの設定を試みた場合、次のメッセージが表示されます：「更新に失敗しました。（Update failed.）CHECK 制約（informix.cc_ivruserlocale_orderindex）に失敗しました（Update failed. Check constraint (informix.cc_ivruserlocale_orderindex) failed.）」</p> |
| デスクトップのコールピックアップの最大待機時間              | <p>ユーザがリモート接続先（スマートフォンまたは任意の他の電話のいずれか）から *81 DTMF コードを押してコールを保留にした場合、ユーザのデスクフォンには [復帰（Resume）] ソフトキーが表示されます。ただし、デスクフォンではデスクトップのコールピックアップ用のタイマーは適用されません。エンドユーザがコールに回答するまでの時間として設定したタイムアウトが過ぎ、コールがドロップされない場合でも [復帰（Resume）] キーは表示され続けます。</p> <p>代わりに、ユーザはリモート電話でコールを切断する必要があります。これにより、デスクフォンはデスクトップコールピックアップのタイマーを適用し始めます（この設定を変更するには、[エンドユーザの設定] ウィンドウの [デスクピックアップの最大待機時間] フィールドを使用します）。</p>                         |
| Multilevel Precedence and Preemption | <p>Cisco Unified Mobility マルチレベル優先順位およびプリエンプション（MLPP）とは連携しません。コールが MLPP によってプリエンプション処理された場合は、そのコールに対する Cisco Unified Mobility 機能が無効になります。</p>                                                                                                                                                                                                                                                                       |
| オーバーラップ送信                            | <p>オーバーラップ送信パターンはインテリジェントセッション制御機能ではサポートされません。</p>                                                                                                                                                                                                                                                                                                                                                                  |

| 制約事項                    | 説明                                                                                                                                                                                                                                                 |
|-------------------------|----------------------------------------------------------------------------------------------------------------------------------------------------------------------------------------------------------------------------------------------------|
| Q シグナリング                | モビリティでは Q シグナリング (QSIG) はサポートされていません。                                                                                                                                                                                                              |
| QSIG パス置換               | QSIG パス置換はサポートされていません。                                                                                                                                                                                                                             |
| サービス パラメータ              | エンタープライズ機能アクセス サービス パラメータは標準の電話とスマートフォンに適用されます。ただし、一般にスマートフォンはワンタッチキーを使用して適切なコードを送信します。Cisco Unified Mobility と共に使用するすべてのスマートフォンを、エンタープライズ機能アクセス用のデフォルトのコードまたはスマートフォンのドキュメンテーションで指定されているコードのいずれかを使用するように設定する必要があります。                               |
| セッションハンドオフ              | セッションハンドオフ機能には次の制限が適用されます。 <ul style="list-style-type: none"> <li>セッションハンドオフは携帯電話からデスクフォンに対してのみ行えます。デスクフォンから携帯電話へのセッションハンドオフの場合、現在のリモート接続先のピックアップ方法の規定により、携帯電話へのコールの送信を使用する必要があります。</li> <li>音声通話のセッションハンドオフのみサポートされています。</li> </ul>               |
| ハントグループのシングルナンバーリーチ     | ハントグループが設定済みで、ハントグループが指し示す 1 つ以上の電話番号でシングルナンバーリーチ (SNR) が有効な場合には、ハントグループのすべてのデバイスがログインしない限り、SNR リモート接続先にコールが転送されません。<br><br>ハントグループ内の各デバイスについて、[電話の設定 (Phone Configuration)] ウィンドウで [ハントグループにログイン (Logged into Hunt Group)] チェックボックスをオンにする必要があります。 |
| SIP トランク                | Cisco Unified Mobility 機能がサポートされるのは、一次群速度インターフェイス (PRI) 公衆電話交換網 (PSTN) 接続のみです。<br><br>SIP トランクの場合、Cisco Unified Mobility は IOS ゲートウェイまたはクラスタ間トランクを介してサポートされます。                                                                                     |
| SIP URI とリモート接続先への直接コール | インテリジェントセッション制御機能は直接の URI ダイヤリングをサポートしていません。したがって、SIP URI への発信はエンタープライズ番号にアンカーすることはできません。                                                                                                                                                          |



| 制約事項                                       | 説明                                                                                                                                                                                              |
|--------------------------------------------|-------------------------------------------------------------------------------------------------------------------------------------------------------------------------------------------------|
| Unified Communications Manager のパブリッシャ依存機能 | クラスタ環境では、シングルナンバー リーチを有効化または無効化するには、パブリッシャが到達可能である必要があります。パブリッシャがアクティブに実行されていない場合、一部の機能が動作しない可能性があります。<br><br>パブリッシャノードが到達可能でない場合、モバイル音声アクセスは利用できません。モバイル音声アクセス用の IVR のプロンプトはパブリッシャでのみ保存されています。 |
| ビデオ通話                                      | Cisco Unified Mobility サービスはビデオ通話には拡張されません。デスクフォンで受信したビデオ通話を携帯電話で取ることはできません。                                                                                                                    |
| モバイルボイスアクセス (MVA)                          | Cisco 4000 シリーズ サービス統合型ルータは、音声 XML (VXML) をサポートしていません。そのため、これらのルータが Cisco Unified Communications Manager を備えたユニファイドコミュニケーションゲートウェイとして機能するときには、モバイル音声アクセス (MVA) アプリケーションをサポートしません。               |

#### 関連トピック

[アドホック会議のサービス パラメータ](#), on page 249

## Cisco Unified Mobility のトラブルシューティング

### デスクフォンでコールを再開できない

**問題** リモート接続先（携帯電話）がスマートフォンではなく、この携帯電話へのコールが Cisco Unified Communications Manager を使用して固定されている場合、ユーザは、携帯電話を切り、デスクフォンに[復帰 (Resume)]ソフトキーが表示されてコールを再開できることを期待します。ユーザは、デスクトップ電話機でこのコールを再開できません。

**考えられる原因** 携帯電話が切れたときに、発呼側がビジー音、リオーダー音、または切断音を受信する場合、携帯電話のプロバイダーによってメディアが切断されなかった可能性があります。プロバイダーから切断信号が送信されません。この可能性を確認するため、発信側が 45 秒間待機するようにします。この待機時間の経過後に、サービス プロバイダーはタイムアウトになり切断信号を送信します。この時点で、Cisco Unified Communications Manager はコールを再開するための [復帰 (Resume)] ソフトキーを提供できます。

- 次のコマンドをゲートウェイに追加します。

```
voice call disc-pi-off
```

- Cisco CallManager サービスの場合は、[アクティブコールで PI との切断時にメディアを維持する (Retain Media on Disconnect with PI for Active Call)] サービス パラメータを [いいえ (False)] に設定します。

■ デスクフォンでコールを再開できない



## 第 4 章

# デバイス モビリティ

- [デバイス モビリティの概要 \(53 ページ\)](#)
- [デバイス モビリティの前提条件 \(58 ページ\)](#)
- [デバイス モビリティの設定タスク フロー \(59 ページ\)](#)
- [デバイス モビリティの連携動作 \(64 ページ\)](#)
- [デバイス モビリティの制約事項 \(66 ページ\)](#)

## デバイス モビリティの概要

デバイス モビリティにより、モバイルユーザはサイト間をローミングし、ローカル サイトのサイト固有の設定を受け入れることができます。この機能が設定されている場合、Cisco Unified Communications Manager はローミング デバイスの IP アドレスとデバイス モビリティ設定の IP サブネットを照合し、デバイスの物理的な位置を判別します。これにより、適切なデバイス プールを割り当てることができます。この動的に割り当てられたデバイス プールからの設定によって、そのデバイスの [電話の設定 (Phone Configuration)] の設定がオーバーライドされ、新しい電話のロケーションに対して音声品質とリソースの割り当てが適切なものになります。

ローミング モバイル デバイスの場合、この機能によりネットワーク リソースの使用効率が向上します。

- モバイルユーザが別の場所に移動する際には、コールアドミッション制御 (CAC) により、移動先のロケーションにとって適切な帯域幅割り当てでビデオ品質と音声品質を確保できます。
- モバイルユーザが PSTN コールを発信すると、電話はローカル ゲートウェイにルーティングされます。それ以外の場合、PSTN コールは最初に IP WAN 接続経由でホーム サイトにルーティングされ、その後ホーム サイトの PSTN ゲートウェイにルーティングされます。
- モバイルユーザがホーム ロケーションにコールする場合、Cisco Unified Communications Manager は、リージョンに適切なコーデックを割り当てることができます。

## サイト固有の設定

ローミング デバイスの場合、Cisco Unified Communications Manager は、動的に割り当てられたデバイス プールからの値で、デバイス設定の次のデバイス プールパラメータをオーバーライドします。

- Date/Time Group
- Region
- ロケーション
- Network Locale
- SRST Reference
- Connection Monitor Duration
- 物理的なロケーション
- Device Mobility Group
- Media Resource Group List

ネットワークが米国外のロケーションにまたがる場合、デバイスモビリティグループを設定すると、電話ユーザのローミング先に関係なく、設定済みのダイヤルプランをユーザが使用できるようになります。デバイスが移動中であっても、同じデバイスモビリティグループに保持されている場合は、Cisco Unified Communications Manager は次のデバイス プールパラメータも上書きします。

- [AARグループ(AAR Group)]
- [AARコーリングサーチスペース(AAR Calling Search Space)]
- [デバイスコーリングサーチスペース(Device Calling Search Space)]

電話機がホームロケーションに戻ると、ローミングデバイスプールの関連付けが解除され、ホームロケーションから設定がダウンロードされ、デバイスがリセットされます。デバイスはホームロケーションの設定を使用して登録されます。



- 
- (注) Cisco Unified Communications Manager は、必ず、電話レコード内の Communications Manager Group 設定を使用します。デバイスは、ローミング中でも、必ず、そのホームロケーションの Cisco Unified Communications Manager サーバに登録されます。電話のローミング中には、帯域幅割り当て、メディアリソース割り当て、地域の設定、AAR グループなどのネットワークロケーション設定だけが変更されます。
- 

## 設定

この機能は、システムレベルとデバイスレベルの両方で有効にする必要があります。システムレベルでは、この機能は次のコンポーネントを使用します。

- **物理ロケーション:** デバイスプールの物理ロケーション。適切なデバイスプールを割り当てる目的で、登録中にデバイス登録ロケーションが [デバイスモビリティ情報 (Device Mobility Info)] のサブネットと照合されます。
- **デバイスプール:** メディアリソース、地域、および SRST 参照などのロケーション固有のデバイス設定。ローミングデバイスの場合、デバイスの物理ロケーションに一致するデバイスプールが割り当てられます。
- **デバイスモビリティグループ:** ダイヤリングパターンが類似しているサイトの論理グループ。たとえば、世界規模のネットワークを所有する企業は、個々の国を表すグループを設定できます。デバイスモビリティグループ設定は、デバイスが同じ地理的エンティティ内を移動するかどうかを決定します。その主な目的は、ユーザが自分のダイヤルプランを維持できるようにすることです。
- **デバイスモビリティ情報:** この情報には、システムで提供されるローミングデバイスのサブネットと、このいずれかのサブネットに登録されるローミングデバイスに割り当て可能なデバイスプールが含まれます。

デバイスでこの機能を使用できるようにするには、デバイスレベルでこの機能をオンにする必要があります。

図 1: デバイスモビリティ関連の設定

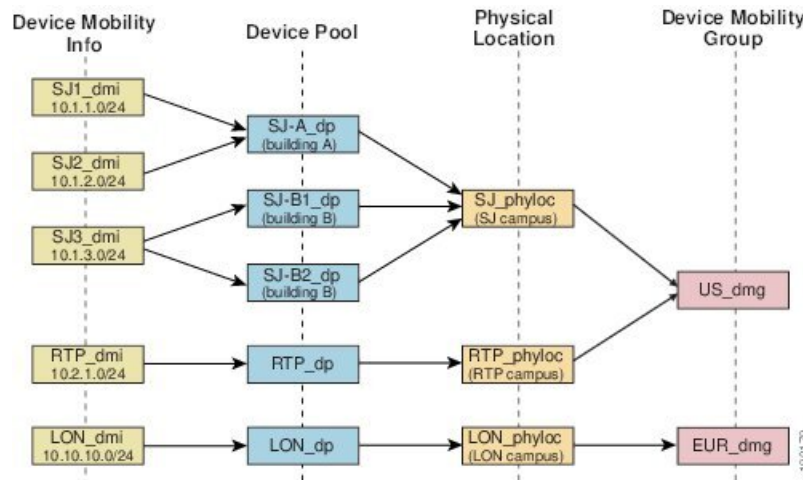

## デバイス プールの割り当て

この項では、デバイスモビリティが有効な際に、Unified Communications Manager がどうデバイスプールを割り当てるかについて説明します。デバイスがローミングするかどうかに応じて、デバイスにはローカルサイトのデバイスプールが割り当てられるか、またはホームサイトのデバイスプールが使用されます。

初期化の後に、デバイスモビリティ機能は次のプロセスに従って動作します。

1. モバイルとしてプロビジョニングされている IP フォンの電話デバイス レコードが作成され、電話がデバイス プールに割り当てられます。電話機が Unified Communications Manager に登録され、登録プロセスの一環として IP アドレスが割り当てられます。
2. Unified Communications Manager は、デバイスの IP アドレスを、[デバイスモビリティ情報の設定 (Device Mobility Info Configuration) ] ウィンドウでデバイス モビリティ用に設定されたサブネットと比較します。最適な組み合わせでは、IP サブネット マスクでの最大ビット数を使用します (最長一致ルール)。たとえば、IP アドレス 9.9.8.2 は、サブネット 9.9.0.0/16 ではなくサブネット 9.9.8.0/24 と一致します。
3. 電話機レコードのデバイスプールが、一致するサブネットのデバイスプールと一致する場合、電話はホーム ロケーション内にあると見なされ、ホーム デバイスプールのパラメータを保持します。
4. 電話機レコードのデバイス プールが、一致するサブネットのデバイス プールと一致しない場合、電話はローミングであると見なされます。次の表に、デバイス モビリティとシステム応答の考えられるシナリオについて説明します。

表 4: デバイス モビリティのシナリオ

| シナリオ                                                                                                                           | システム応答                                                                                                                    |
|--------------------------------------------------------------------------------------------------------------------------------|---------------------------------------------------------------------------------------------------------------------------|
| 電話デバイスプールの物理ロケーション設定が、対応するサブネットに関連付けられているデバイスプールの物理ロケーション設定と一致する。<br><br>(注) 電話がサブネット間を移動した可能性があります。物理ロケーションと関連サービスは変更されていません。 | システムは電話がローミング中であると見なさず、ホーム ロケーション デバイスプールの設定を使用します。                                                                       |
| 対応するサブネットに 1 つのデバイス プールが割り当てられており、サブネット デバイス プールがホーム ロケーション デバイス プールと異なり、物理ロケーションが異なる。                                         | システムは電話がローミング中であると見なします。一致するサブネットのデバイスプールのパラメータを使用して登録されます。                                                               |
| 物理ロケーションが異なり、一致するサブネットに複数のデバイス プールが割り当てられている。                                                                                  | システムは電話がローミング中であると見なします。新しいデバイスプールがラウンドロビンルールに従って割り当てられます。ローミング デバイスがサブネットに登録されるたびに、使用可能なデバイスプールのセットの次のデバイス プールが割り当てられます。 |
| ホーム デバイス プールに対して物理ロケーションが定義されているが、対応するサブネットに関連付けられているデバイス プールには物理ロケーションが定義されていない。                                              | 物理ロケーションは変更されず、電話はホーム デバイスプールに登録されたままになります。                                                                               |

| シナリオ                                                                      | システム応答                                                                         |
|---------------------------------------------------------------------------|--------------------------------------------------------------------------------|
| ホーム デバイス プールに対して定義されていない物理ロケーションが、一致するサブネットに関連付けられているデバイス プールに対して定義されている。 | システムは、定義されている物理ロケーションに電話がローミング中であると見なし、一致するサブネットのデバイス プールのパラメータを使用して電話が登録されます。 |
| サブネットが更新または削除される。                                                         | 残りのサブネットを使用して、ローミングとデバイス プールの割り当てに関するルールが適用されます。                               |



(注) デバイスの IP アドレスと一致するデバイス モビリティ 情報 エントリがない場合、デバイスはホーム ロケーションのデバイス プール設定を使用します。

## デバイス モビリティ グループの動作の概要

デバイス モビリティ グループを使用して、デバイスが地理的実体内の別のロケーションに移動する時点を把握できます。これにより、ユーザは各自のダイヤルプランを使用できます。たとえば、米国と英国にそれぞれ個別のデバイス モビリティ グループを設定できます。電話機が異なるモビリティ グループに移動した場合（たとえば、米国から英国へ）、Unified Communications Manager は、ローミング ロケーションではなく電話レコードにあるコーリングサーチスペース、AAR グループ、および AAR CSS を使用します。

デバイスが同じモビリティ グループ内の別のロケーションに移動する場合（米国内の Richardson から米国内の Boulder へ移動する場合など）、CSS 情報はローミング デバイス プール設定から取得されます。この方法では、ユーザが PSTN 接続先をダイヤルすると、ユーザはローカル ゲートウェイにアクセスすることになります。

次の表は、さまざまなシナリオでシステムにより使用されるデバイス プールパラメータについて説明します。

表 5: デバイス モビリティ グループのシナリオ

| シナリオ                                                                | 使用するパラメータ                                                                                                                                                                                                                                                                                                                                                                                               |
|---------------------------------------------------------------------|---------------------------------------------------------------------------------------------------------------------------------------------------------------------------------------------------------------------------------------------------------------------------------------------------------------------------------------------------------------------------------------------------------|
| ローミングデバイスが同一デバイス モビリティグループ内の別のロケーションに移動する。                          | <p>[ローミング用デバイスプール (Roaming Device Pool)]: [はい (yes) ]</p> <p>[ロケーション (Location)]: ローミング用デバイス プールの設定</p> <p>[地域 (Region)]: ローミング用デバイス プールの設定</p> <p>[メディアリソースグループリスト (Media Resource Group List)]: ローミング用デバイス プールの設定</p> <p>[デバイス CSS (Device CSS)]: ローミング用デバイス プールの設定 ([デバイスモビリティ CSS (Device Mobility CSS) ])</p> <p>[AAR グループ (AAR Group)]: ローミング用デバイス プールの設定</p> <p>[AAR CSS]: ローミング用デバイス プールの設定</p> |
| ローミングデバイスが異なるデバイス モビリティグループ内の別のロケーションに移動する。                         | <p>[ローミング用デバイスプール (Roaming Device Pool)]: [はい (yes) ]</p> <p>[ロケーション (Location)]: ローミング用デバイス プールの設定</p> <p>[地域 (Region)]: ローミング用デバイス プールの設定</p> <p>[メディアリソースグループリスト (Media Resource Group List)]: ローミング用デバイス プールの設定</p> <p>[デバイス CSS (Device CSS)]: ホーム ロケーションの設定</p> <p>[AARグループ (AAR Group)]: ホーム ロケーションの設定</p> <p>[AAR CSS]: ホーム ロケーションの設定</p>                                                       |
| デバイスが移動したが、デバイス モビリティグループは、ホーム デバイス プールにも、ローミング用デバイス プールにも定義されていない。 | <p>デバイスは移動中のため、ローミング用デバイス プールの設定 ([デバイスモビリティ コーリング サーチ スペース (Device Mobility Calling Search Space) ]、[AAR コーリング サーチ スペース (AAR Calling Search Space) ]、および[AAR グループ (AAR Group) ]など) を取得します。</p>                                                                                                                                                                                                         |

## デバイス モビリティの前提条件

- デバイスモビリティを使用するために、電話機にはダイナミック IP アドレスが必要です。スタティック IP アドレスが設定されている電話がローミングする場合、Unified Communications Manager はそのホーム ロケーションの設定を使用します。
- デバイスモビリティ機能を使用するには、サイト固有の設定を使用してデバイスプールを設定する必要があります。この章では、デバイスモビリティに関連するデバイスプール設定の



みを説明します。デバイス プールの設定の詳細については、[Cisco Unified Communications Manager システム設定ガイド](#)の「デバイス プールの設定」の章を参照してください。

- Cisco Database Layer Monitor サービスを、Cisco CallManager サービスと同じノードで実行しておく必要があります
- Cisco TFTP サービスを、クラスタの少なくとも 1 つのノードで実行しておく必要があります
- Cisco Unified Communications Manager ロケール インストーラ（英語以外の電話ロケールまたは国独自のトーンを使用する場合）。
- SCCP または SIP のいずれかを実行している電話。

## デバイス モビリティの設定タスク フロー

デバイス モビリティを設定するには、次のタスクをすべて行います。

### 手順

|               | コマンドまたはアクション                                                                                                                                                             | 目的                                                                                             |
|---------------|--------------------------------------------------------------------------------------------------------------------------------------------------------------------------|------------------------------------------------------------------------------------------------|
| <b>Step 1</b> | デバイス レベルでデバイス モビリティを有効にするには、次のいずれかのタスクを実行します。 <ul style="list-style-type: none"> <li>• クラスタ全体でのデバイスモビリティの有効化（60 ページ）</li> <li>• 個々のデバイスのデバイスモビリティの有効化（60 ページ）</li> </ul> | clusterwide サービス テンプレートまたは、 <b>[電話の設定（Phone Configuration）]</b> ウィンドウの個別のデバイスでデバイスサポートを有効にします。 |
| <b>Step 2</b> | <a href="#">物理的な場所の設定（61 ページ）</a>                                                                                                                                        | デバイス プールに割り当てる物理ロケーションを設定します。                                                                  |
| <b>Step 3</b> | <a href="#">デバイス モビリティ グループの設定（61 ページ）</a>                                                                                                                               | デバイス モビリティ グループは、ダイアリング パターンが類似しているサイトの論理グループです。                                               |
| <b>Step 4</b> | <a href="#">デバイス モビリティのデバイス プールの設定（62 ページ）</a>                                                                                                                           | 物理ロケーション、デバイス モビリティ グループ、およびその他のデバイス モビリティ 関連情報を、デバイス モビリティのために使用されるデバイス プールに割り当てます。           |
| <b>Step 5</b> | <a href="#">デバイス モビリティ情報の設定（63 ページ）</a>                                                                                                                                  | ローミング デバイスの登録場所として可能な IP サブネットと、これらのローミング デバイスに割り当てることができるデバイス プールを割り当てます。                     |

## クラスタ全体でのデバイス モビリティの有効化

次の手順を使用して、電話機の[電話機の設定 (Phone Configuration)]で設定が上書きされている場合を除き、クラスタ全体のすべての電話でデフォルトのデバイスモビリティ設定をオンに設定するサービスパラメータを設定します。

### 手順

- 
- Step 1** [Cisco Unified CM 管理 (Cisco Unified CM Administration)] から、以下を選択します。[システム (System)] > [サービスパラメータ (Service Parameters)]。
  - Step 2** [サーバ (Server)] ドロップダウンリストで、Cisco CallManager サービスを実行しているノードを選択します。
  - Step 3** [サービス (Service)] ドロップダウンリストから、[Cisco CallManager サービス (Cisco CallManager Service)] を選択します。
  - Step 4** [クラスタ全体のパラメータ (デバイス - 電話機) (Clusterwide Parameters (Device - Phone))] で [デバイスモビリティモード (Device Mobility Mode)] サービスパラメータを [オン (On)] に設定します。
  - Step 5** [保存 (Save)] をクリックします。

すでに登録済みのデバイスの場合、この新しい設定を有効にするには **Cisco CallManager** サービスを再起動する必要があります。

### 次のタスク

個々のデバイスのデバイスモビリティ設定を行うには、[個々のデバイスのデバイスモビリティの有効化 \(60 ページ\)](#) を参照してください。

それ以外の場合は、デバイスモビリティに対応するシステムの設定を開始できます。[物理的な場所の設定 \(61 ページ\)](#) に進みます。

## 個々のデバイスのデバイス モビリティの有効化

個々のデバイスのデバイスモビリティを有効にするには、次の手順を使用します。この設定は、クラスタ全体のサービスパラメータ [デバイスモビリティモード (Device Mobility Mode)] をオーバーライドします。

### 手順

- 
- Step 1** [Cisco Unified CM 管理 (Cisco Unified CM Administration)] から、以下を選択します。[デバイス (Device)] > [電話 (Phone)]。
  - Step 2** [検索 (Find)] をクリックして、設定するデバイスを選択します。

- Step 3** [デバイス モビリティ モード (Device Mobility Mode)] ドロップダウン リストから、次のいずれかを選択します。
- [オン (On)]: このデバイスでデバイス モビリティが有効になります。
  - [オフ (Off)]: このデバイスでデバイス モビリティが無効になります。
  - [デフォルト (Default)]: デバイスは、クラスタ全体のサービス パラメータ [デバイス モビリティ モード (Device Mobility Mode)] の設定を使用します。これがデフォルト設定です。
- Step 4** [保存] をクリックします。
- 

## 物理的な場所の設定

デバイス プールに割り当てる物理ロケーションを設定するには、次の手順を使用します。デバイス モビリティでは、デバイス登録のロケーションを使用して適切なデバイス プールを割り当てます。

### 手順

- Step 1** [Cisco Unified CM 管理 (Cisco Unified CM Administration)] から、以下を選択します。[システム (System)] > [物理ロケーション (Physical Location)]。
- Step 2** [新規追加] をクリックします。
- Step 3** ロケーションの名前を入力します。
- Step 4** ロケーションの説明を入力します。
- Step 5** [保存] をクリックします。
- 

## デバイス モビリティ グループの設定

次の手順を使用して、デバイス モビリティ グループを設定します。これは、同様のダイヤル パターンを使用したサイトの論理的なグルーピングです。たとえば、世界規模のネットワークを所有する企業は、個々の国を表すデバイス モビリティ グループを設定できます。

### 手順

- Step 1** [Cisco Unified CM 管理 (Cisco Unified CM Administration)] から、以下を選択します。[システム (System)] > [デバイス モビリティ (Device Mobility)] > [デバイス モビリティ グループ (Device Mobility Group)]。
- Step 2** [新規追加] をクリックします。
- Step 3** デバイス モビリティ グループの名前を入力します。
- Step 4** デバイス モビリティ グループの説明を入力します。

**Step 5** [保存] をクリックします。

---

## デバイス モビリティのデバイス プールの設定

デバイスモビリティ用に設定したパラメータを使用してデバイスプールを設定するには、次の手順を使用します。

### 手順

---

- Step 1** [Cisco Unified CM 管理 (Cisco Unified CM Administration)] から、以下を選択します。[システム (System)] > [デバイス プール (Device Pool)]。
- Step 2** 次のいずれかを実行します。
- [検索 (Find)] をクリックし、既存のデバイス グループを選択します。
  - [新規追加 (Add New)] をクリックして新しいデバイス プールを作成します。
- Step 3** [ローミングに合わせて変化する設定 (Roaming Sensitive Settings)] で、以前のデバイス モビリティ タスクで設定したパラメータを割り当てます。
- **[物理ロケーション (Physical Location)]**: ドロップダウンリストから、このデバイス プールに設定する物理ロケーションを選択します。デバイスモビリティは、ローミングデバイスにデバイス プールを割り当てるときにこのロケーションを使用します。
  - **[デバイス モビリティ グループ (Device Mobility Group)]**: ドロップダウンリストから、このデバイス プールに設定するデバイス モビリティ グループを選択します。
- Step 4** [デバイス モビリティ 関連情報 (Device Mobility Related Information)] で次のデバイス モビリティ 関連フィールドを設定します。フィールドと設定オプションの詳細については、オンラインヘルプを参照してください。
- **[デバイス モビリティ コーリング サーチ スペース (Device Mobility Calling Search Space)]**: このデバイス プールを使用するローミング デバイスが使用する CSS を選択します。
  - **[AAR コーリング サーチ スペース (AAR Calling Search Space)]**: 自動代替ルーティング (AAR) の実行時にデバイスが使用するコーリング サーチ スペースを選択します。
  - **[AARグループ (AAR Group)]**: AARが設定されている場合に、このデバイスの AAR グループを選択します。
  - **[発呼側トランスフォーメーション CSS (Calling Party Transformation CSS)]**: このデバイス プールを使用するローミング デバイスの発信側トランスフォーメーション CSS を選択します。

- (注)
- [発呼側トランスフォーメーション CSS (Calling Party Transformation CSS)] は、[電話の設定 (Phone Configuration)] ウィンドウの [デバイス プールの発呼側トランスフォーメーション CSS を使用 (Use Device Pool Calling Party Transformation CSS)] チェックボックスがオフの場合でも、ローミング デバイスのデバイス レベルの設定をオーバーライドします。
  - [着信側トランスフォーメーション CSS (Called Party Transformation CSS)] 設定は、ローミング デバイスではなくゲートウェイに適用されます。

- Step 5** [デバイス プールの設定 (Device Pool Configuration)] ウィンドウのその他のフィールドを設定します。フィールドと設定オプションの詳細については、システムのオンラインヘルプを参照してください。
- Step 6** [保存] をクリックします。

## デバイス モビリティ情報の設定

デバイスモビリティ情報を設定するには、次の手順に従います。この情報は、ローミング デバイスの登録先として可能な IP サブネットと、ローミング デバイスに割り当てることができる対応するデバイス プールを表します。

### 手順

- Step 1** [Cisco Unified CM 管理 (Cisco Unified CM Administration)] から、以下を選択します。[システム (System)] > [デバイス モビリティ (Device Mobility)] > [デバイス モビリティ情報 (Device Mobility Info)]。
- Step 2** [新規追加] をクリックします。
- Step 3** デバイス モビリティ情報の名前を入力します。
- Step 4** ローミング デバイス登録の IP サブネットの詳細を入力します。
- モバイル デバイスに IPv4 アドレスを使用している場合は、IPv4 サブネットの詳細を入力します。
  - モバイル デバイスに IPv6 アドレスを使用している場合は、IPv6 サブネットの詳細を入力します。
- Step 5** いずれかのサブネットに登録するローミング デバイスに割り当てるデバイス プールを選択します。矢印を使用して、適切なデバイス プールを [選択されたデバイス プール (Selected Device Pools)] リスト ボックスから [使用可能なデバイス プール (Available Device Pools)] リスト ボックスに移動します。
- Step 6** [保存] をクリックします。
- フィールドと設定オプションの詳細については、オンライン ヘルプを参照してください。

## ローミング デバイス プールのパラメータの表示

次の手順を使用して、デバイスの現在のデバイス モビリティ設定を表示および確認します。

### 手順

- 
- Step 1** [Cisco Unified CM 管理 (Cisco Unified CM Administration)] から、以下を選択します。[デバイス (Device)] > [電話 (Phone)]。
  - Step 2** 検索条件を入力して [検索 (Search)] をクリックし、デバイス モビリティ モードが有効なデバイスを見つけます。
  - Step 3** [デバイス モビリティ モード (Device Mobility Mode)] の横の [現在のデバイス モビリティの設定を表示する (View Current Device Mobility Settings)] をクリックします。

ローミングデバイスプールの設定が表示されます。デバイスがローミングしない場合には、ホームの場所の設定が表示されます。

---

## デバイス モビリティの連携動作

表 6: デバイス モビリティの連携動作

| 機能      | データのやり取り                                                                                                                                                                                        |
|---------|-------------------------------------------------------------------------------------------------------------------------------------------------------------------------------------------------|
| 発信側の正規化 | 発信側の正規化は、一部の電話機のダイヤリング機能を強化し、コールが複数の地理的場所にルーティングされる場合のコールバック機能を改善します。つまり、この機能を使用すれば、着信側が電話機の通話履歴ディレクトリ内の電話番号を変更しなくてもコールバックできます。加えて、発信側の正規化を使用すれば、電話番号のグローバル化とローカル化が可能になるため、正しい発信者番号が電話機に表示されます。 |

| 機能    | データのやり取り                                                                                                                                                                                                                                                                                                                                                                                                                                                                                                                                                                                                     |
|-------|--------------------------------------------------------------------------------------------------------------------------------------------------------------------------------------------------------------------------------------------------------------------------------------------------------------------------------------------------------------------------------------------------------------------------------------------------------------------------------------------------------------------------------------------------------------------------------------------------------------|
| ローミング | <p>デバイスが同一のデバイス モビリティ グループ内をローミングしているとき、Unified Communications Manager はローカル ゲートウェイへの到達にデバイス モビリティ CSS を使用します。ユーザが電話で不在転送 (CFA) を設定し、CFA CSS が [なし (None)] に設定され、CFA CSS アクティベーション ポリシーが [デバイス/回線 CSS のアクティブ化を使用 (With Activating Device/Line CSS)] に設定されている場合は、デバイスの場所に応じて、次のように動作が異なります。</p> <ul style="list-style-type: none"><li>• デバイスがホームの場所に設置されている場合は、デバイス CSS と回線 CSS が CFA CSS として使用されます。</li><li>• デバイスが同じデバイス モビリティ グループ内をローミングしている場合は、ローミングデバイスプールからのデバイス モビリティ CSS と回線 CSS が CFA CSS として使用されます。</li><li>• デバイスが別のデバイス モビリティ グループ内をローミングしている場合は、デバイス CSS と回線 CSS が CFA CSS として使用されます。</li></ul> |

## デバイス モビリティの制約事項

表 7: デバイス モビリティの制約事項

| 制約事項                 | 説明                                                                                                                                                                                                                                                                                                                                                                                                                                                                                                                                                                                                                                                      |
|----------------------|---------------------------------------------------------------------------------------------------------------------------------------------------------------------------------------------------------------------------------------------------------------------------------------------------------------------------------------------------------------------------------------------------------------------------------------------------------------------------------------------------------------------------------------------------------------------------------------------------------------------------------------------------------|
| [IPアドレス(IP Address)] | <p>デバイス モビリティ機能は、Unified Communications Manager に登録されているデバイスの IPv4 アドレスまたは IPv6 アドレスによって異なります。</p> <ul style="list-style-type: none"> <li>• デバイスモビリティを使用するために、電話にはダイナミック IPv4 アドレスまたは IPv6 アドレスが必要です。</li> <li>• ネットワーク アドレス変換 (NAT) またはポート アドレス変換 (PAT) を使用してデバイスに IP アドレスが割り当てられている場合、登録時に提供する IP アドレスは、デバイスの実際の IP アドレスに一致しない可能性があります。</li> <li>• Cisco IP 電話が IPv4 のみのスタックまたは IPv6 のみのスタックをサポートする場合、定義された IP アドレッシング モードの設定に基づいて、電話は IPv4 または IPv6 デバイス モビリティ情報のいずれかと再度関連付けられます。たとえば、電話が IPv6 設定を使用して定義されているが一致するデバイス モビリティ情報 (IPv6 サブネットおよびマスク サイズ) がない場合、IPv4 と関連付けられます。一致する IPv6 デバイス モビリティ情報を追加すると、電話は IPv6 デバイス モビリティ情報と再度関連付けられます。</li> </ul> |



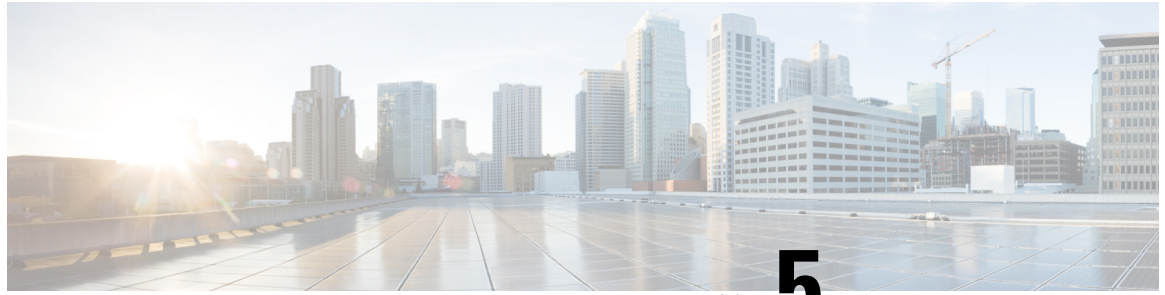

## 第 5 章

# Extend and Connect

- [Extend and Connect の概要 \(67 ページ\)](#)
- [Extend and Connect の前提条件 \(68 ページ\)](#)
- [Extend and Connect の設定タスクフロー \(68 ページ\)](#)
- [CTI リモート デバイス \(CTIRD\) のコールフロー \(74 ページ\)](#)
- [Extend and Connect 連携動作 \(75 ページ\)](#)
- [Extend and Connect の制約事項 \(76 ページ\)](#)

## Extend and Connect の概要

Extend and Connect 機能により、管理者は、あらゆるエンドポイントと相互作用する Unified Communications Manager (UC) コンピュータテレフォニーインテグレーション (CTI) アプリケーションを導入できます。Extend and Connect により、ユーザは、位置を問わず、どのデバイスからでも UC アプリケーションにアクセスできます。

Unified Communications Manager の Extend and Connect 機能には、次の UC 機能が含まれています。

- 着信エンタープライズ コールの受信
- 発信
- 切断
- 保留と復帰
- リダイレクトと転送
- すべてのコールの転送
- 話中転送
- 無応答時転送
- サイレント
- デュアルトーン多重周波数 (DTMF) の再生 (アウトオブバンドおよびインバンド)
- 打診転送、会議

- リモート接続先の追加、編集、および削除
- リモート接続先の「アクティブ」または「非アクティブ」の設定
- 永続的接続（Persistent Connection）
- ウィスパー アナウンスメントの再生

## Extend and Connect の前提条件

- Cisco Jabber リリース 9.1(1) 以降
- Cisco Unified Workspace License（CUWL）Standard、CUWL Professional、または Cisco User Connect License（UCL）- Enhanced

## Extend and Connect の設定タスク フロー

この項では、Unified Communications Manager ユーザに Extend and Connect 機能をプロビジョニングするために必要な手順について説明します。Windows 版 Cisco Jabber ユーザの Extend and Connect のプロビジョニングについては、の『[Windows 版 Cisco Jabber インストールおよび設定ガイド](#)』を参照してください。

始める前に

手順

|               | コマンドまたはアクション                             | 目的                                                                                    |
|---------------|------------------------------------------|---------------------------------------------------------------------------------------|
| <b>Step 1</b> | <a href="#">ユーザ アカウントの設定（69 ページ）</a>     | ユーザのモビリティを有効にして、CTI リモート デバイスを使用できるようにします。CTI デバイスは、Cisco UC アプリケーションと連動するオフクラスタ電話です。 |
| <b>Step 2</b> | <a href="#">ユーザ権限の追加（69 ページ）</a>         | アクセス制御グループのアクセス許可を追加します。                                                              |
| <b>Step 3</b> | <a href="#">CTI リモート デバイスの作成（70 ページ）</a> | ユーザが Cisco UC アプリケーションで使用できるオフクラスタ電話を設定します。                                           |
| <b>Step 4</b> | <a href="#">デバイスへの電話番号の追加（71 ページ）</a>    | CTI リモート デバイスに電話番号を関連付けます。                                                            |
| <b>Step 5</b> | <a href="#">リモート接続先の追加（72 ページ）</a>       | ユーザが所有する他の電話を表す数値アドレスまたはディレクトリ URI を追加します。                                            |

|               | コマンドまたはアクション           | 目的                                 |
|---------------|------------------------|------------------------------------|
| <b>Step 6</b> | リモート接続先の確認 (73 ページ)    | リモート接続先が正常にユーザに追加されたかどうかを確認します。    |
| <b>Step 7</b> | ユーザとデバイスの関連付け (73 ページ) | CTI リモート デバイスにエンドユーザ アカウントを関連付けます。 |

## ユーザ アカウントの設定

次の手順を使用して Unified Communications Manager に新規または既存のユーザを設定し、ユーザ モビリティを有効にして CTI リモート デバイスを使用できるようにする必要があります。ユーザ のモビリティが有効でない場合、そのユーザを CTI リモート デバイスの所有者として割り当てることはできません。

### 手順

- 
- Step 1** [Cisco Unified CM 管理 (Cisco Unified CM Administration)] から、以下を選択します。[ユーザ管理 (User Management)] > [エンドユーザ (End User)]。
- Step 2** 次のいずれかを実行します。
- 新しいユーザを設定するには、[新規追加] をクリックします。
  - [ユーザを次の条件で検索 (Find Users Where)] フィールドを使用してフィルタを適用し、[検索 (Find)] をクリックしてユーザのリストを取得します。
- (注) LDAP 統合またはローカル設定から、新しいユーザ アカウントを追加できます。
- Step 3** [モビリティ情報 (Mobility Information)] セクションを探します。
- Step 4** [モビリティの有効化 (Enable Mobility)] チェックボックスをオンにします。
- Step 5** [保存] をクリックします。
- 

## ユーザ権限の追加

エンドユーザを Unified Communications Manager でアクティブにしてから、アクセス制御グループ 権限を追加します。

### 手順

- 
- Step 1** [Cisco Unified CM 管理 (Cisco Unified CM Administration)] から、以下を選択します。[ユーザ管理 (User Management)] > [エンドユーザ (End User)]。
- Step 2** [ユーザを次の条件で検索 (Find User where)] フィールドで適切なフィルタを指定した後、[検索 (Find)] を選択してユーザのリストを取得します。

- Step 3** ユーザを一覧から選択します。
- Step 4** [権限情報 (Permissions Information)] セクションを探します。
- Step 5** [アクセス コントロール グループに追加 (Add to Access Control Group)] をクリックします。  
[アクセス コントロール グループの検索と一覧表示 (Find and List Access Control Groups)] ウィンドウが表示されます。
- Step 6** [検索 (Find)] をクリックします。  
標準ユーザのアクセス コントロール グループのリストが表示されます。
- Step 7** 次の権限の隣にあるチェックボックスをオンにします。
- [標準 CCM エンド ユーザ (Standard CCM End-Users)]
  - [標準CTIを有効にする (Standard CTI Enabled)]
- Step 8** [選択項目の追加 (Add Selected)] をクリックします。
- Step 9** [保存] をクリックします。

## CTI リモート デバイスの作成

CTI リモート デバイスを作成するには、次の手順を使用します。ユーザが Cisco UC アプリケーションで使用できるオフクラスタ電話を表すデバイス タイプです。デバイス タイプには、1つ以上の回線（電話番号）と1つ以上のリモート接続先が設定されます。

Unified Communications Manager 公衆電話交換網（PSTN）の電話や構内交換機（PBX）などのデバイスへのコールを制御するための Extend and Connect 機能を提供します。

### 手順

- Step 1** [Cisco Unified CM 管理 (Cisco Unified CM Administration)] から、以下を選択します。[デバイス (Device)] > [電話 (Phone)]。
- Step 2** [新規追加] をクリックします。
- Step 3** [電話のタイプ (Phone Type)] ドロップダウン リストから [CTI リモート デバイス (CTI Remote Device)] を選択します。続いて [次へ (Next)] をクリックします。
- Step 4** [オーナーのユーザ ID (Owner User ID)] ドロップダウン リストから対象のユーザ ID を選択します。
- (注) [オーナーのユーザ ID (Owner User ID)] ドロップダウン リストには、モビリティの有効化が利用可能なユーザのみが表示されます。
- Unified Communications Manager は、[デバイス名 (Device Name)] フィールドにユーザ ID と CTIRD 接頭辞 (*CTRIDusername* など) を入力します。
- Step 5** 必要に応じて、[デバイス名 (Device Name)] フィールドのデフォルト値を編集します。

- Step 6** [説明 (Description)] フィールドに分かりやすい説明を入力します。
- (注) Cisco Jabber によって、デバイスの説明がユーザに表示されます。Cisco Jabber ユーザが同一モデルのデバイスを複数持っている場合、Unified Communications Manager の説明によってそれらを区別できます。
- Step 7** [プロトコル固有情報 (Protocol Specific Information)] セクションの [再ルーティング コーリング サーチ スペース (Rerouting Calling Search Space)] ドロップダウン リストから、適切なオプションを選択してください。
- [再ルーティング コーリング サーチ スペース (Rerouting Calling Search Space)] ドロップダウン リストは、再ルーティング用のコーリングサーチスペースを定義します。これにより、ユーザは CTI リモート デバイスからコールを発信および受信できるようになります。
- Step 8** [電話の設定 (Phone Configuration)] ウィンドウの残りのフィールドを設定します。フィールドと設定オプションの詳細については、オンライン ヘルプを参照してください。
- Step 9** [保存 (Save)] をクリックします。
- 電話番号を関連付け、リモート接続先を追加するためのフィールドが、[電話の設定 (Phone Configuration)] ウィンドウに表示されます。

## デバイスへの電話番号の追加

電話番号 (DN) は、CTI リモート デバイスで回線として設定される数値アドレスです。通常、DN はユーザのプライマリ電話番号を表します (2000 または +1 408 200 2000 など)。



- (注)
- コーリング サーチ スペース (CSS) と DN のパーティションは、デバイスで必須です。
  - CTI リモート デバイスは、自身の DN をブロックしてはいけません。CSS は、CTIRD デバイスが自身の DN に到達するために重要です。

CTI リモート デバイスに電話番号を追加するには、次の手順に従います。

### 手順

- Step 1** [電話の設定 (Phone Configuration)] ウィンドウで、[割り当て情報 (Association Information)] セクションに移動します。
- Step 2** [新規DNを追加 (Add a new DN)] をクリックします。
- Step 3** [電話番号 (Directory Number)] フィールドで、電話番号を指定します。
- Step 4** その他の必須フィールドすべてを設定します。フィールドと設定オプションの詳細については、オンライン ヘルプを参照してください。

**Step 5** [保存] をクリックします。

## リモート接続先の追加

リモート通知先を追加するには、次の手順を使用します。ユーザが所有する他の電話機（自宅のオフィス回線やその他の PBX 電話など）を表す数値アドレスまたはディレクトリ URI。リモート接続先が、オフクラスタ デバイスである可能性があります。Unified Communications Manager は、自動的に CTI リモート デバイスのすべてのリモート接続先番号にアプリケーションダイヤルルールを適用します。デフォルトで、デバイスあたり 4 つのリモート接続先がサポートされます。[エンドユーザ設定 (End User Configuration)] ウィンドウで、デバイスあたり最大数 10 個のリモート接続先に設定できます。



(注) どのリモート接続先で Jabber クライアントが有効に設定されているかは、Cisco Unified Communications Manager Administration インターフェイスの [電話機の設定 (Phone Configuration)] ウィンドウで確認できます。



(注) Unified Communications Manager のユーザは、Cisco Jabber インターフェイスを使用してリモート接続先を追加できます。詳細については、『[Windows 版 Cisco Jabber インストールおよび設定ガイド](#)』を参照してください。

- Unified Communications Manager は、Cisco Jabber ユーザがクライアント インターフェイスで追加したリモート接続先にコールをルートできるかどうかを自動的に確認します。
- Unified Communications Manager は、Cisco Unified Communications Manager の管理インターフェイスを介して追加されたリモート接続先にコールをルーティングできるかどうかは確認しません。

### 手順

- Step 1** [Cisco Unified CM 管理 (Cisco Unified CM Administration)] から、以下を選択します。[デバイス (Device)] > [電話 (Phone)]。
- Step 2** [電話を次の条件で検索 (Find Phone where)] フィールドで適切なフィルタを指定した後、[検索 (Find)] をクリックして電話のリストを取得します。
- Step 3** 一覧から CTI リモート デバイスを選択します。
- Step 4** [関連付けられたリモート接続先 (Associated Remote Destinations)] セクションを探します。
- Step 5** [新規リモート接続先の追加 (Add a New Remote Destination)] を選択します。
- Step 6** [接続先番号 (Destination Number)] フィールドに接続先番号を入力します。

Cisco Jabber クライアントでリモート接続先を使用するには、接続先名を *JabberRD* として設定する必要があります。

- Step 7** [リモート接続先情報 (**Remote Destination Information**)] ウィンドウの残りのフィールドを設定します。フィールドと設定オプションの詳細については、オンライン ヘルプを参照してください。
- Step 8** [保存] をクリックします。

## リモート接続先の確認

リモート接続先がユーザに正常に追加されたかどうかを確認するには、次の手順を実行します。

### 手順

- Step 1** [Cisco Unified CM 管理 (Cisco Unified CM Administration)] から、以下を選択します。[デバイス (**Device**)] > [電話 (**Phone**)]。
- Step 2** [電話を次の条件で検索 (Find Phone where)] フィールドで適切なフィルタを指定した後、[検索 (**Find**)] をクリックして電話のリストを取得します。
- Step 3** 一覧から CTI リモート デバイスを選択します。
- Step 4** [関連付けられたリモート接続先 (Associated Remote Destinations)] セクションを見つけ、リモート接続先が使用可能であることを確認します。
- Step 5** [設定の適用 (Apply Config)] をクリックします。

(注) [電話の設定 (**Phone Configuration**)] ウィンドウの [デバイス情報 (Device Information)] セクションに、リモート接続先が Cisco Jabber でアクティブになっているか、または制御されているかが表示されます。

## ユーザとデバイスの関連付け

### 手順

- Step 1** [Cisco Unified CM 管理 (Cisco Unified CM Administration)] から、以下を選択します。[ユーザ管理 (**User Management**)] > [エンドユーザ (**End User**)]。
- Step 2** [ユーザを次の条件で検索 (Find Users Where)] フィールドで適切なフィルタを指定した後、[検索 (**Find**)] をクリックしてユーザのリストを取得します。
- Step 3** ユーザを一覧から選択します。
- Step 4** [デバイス情報 (Device Information)] セクションを探します。

- Step 5** [デバイスの割り当て (Device Association)] をクリックします。
- Step 6** 適切な CTI リモート デバイスを探して選択します。
- Step 7** 関連付けを完了するには、[選択/変更の保存 (Save Selected/Changes)] をクリックします。
- Step 8** [関連リンク (Related Links)] ドロップダウンリストから [ユーザの設定に戻る (Back to User)] を選択し、[検索 (Go)] をクリックします。  
[エンドユーザの設定 (End User Configuration)] ウィンドウが表示され、選択し、割り当てたデバイスが、[制御するデバイス (Controlled Devices)] ペインに表示されます。

## CTI リモート デバイス (CTIRD) のコールフロー

Unified Communications Manager ユーザが CTI リモート デバイスとして追加されると、発信側番号と請求先番号の分離機能がサポートされます。各 CTI リモート デバイスは、ユーザの電話番号 (DN) (2000 など) と、オフクラスタ デバイス (番号が +1 408 111 1111 の PBX 電話など) を表すリモート接続先を使用して設定されます。

PSTN ネットワークから CTIRD 回線へのコールが開始されると、Unified Communications Manager は FROM ヘッダーと PAID ヘッダーの情報を検索します。FROM ヘッダーには外部プレゼンテーションの名前と番号が含まれ、PAID にはユーザの ID (ユーザの DN または DDI) が含まれています。

FROM ヘッダーと PAID ヘッダーに異なる番号が指定され、SIP プロファイルで [外部プレゼンテーション名と番号の有効化 (Enable External Presentation Name and Number)] チェックボックスがオンであり、[外部プレゼンテーション名と番号の表示 (Display External Presentation Name and Number)] の値が [はい (True)] に設定されている場合、Unified Communications Manager は、着信側デバイスに FROM ヘッダーの情報を表示します。同様に、1 つのオプションが無効の場合、Unified Communications Manager は着信側デバイスに PAID ヘッダー情報を表示します。

同様に発信コールのシナリオでは、ユーザは、電話番号設定ページで外部プレゼンテーションの名前と番号を使用して設定されているリモート接続先 (CTIRD 回線) から、SIP プロファイルで [外部プレゼンテーションの名前と番号を有効化 (Enable External Presentation Name and Number)] が設定されている SIP トランク経由で PSTN にコールします。次に、Unified Communications Manager は [電話番号の設定 (Directory Number Configuration)] ページで設定された外部プレゼンテーション情報を、発信 SIP メッセージの FROM ヘッダーで送信し、この情報が着信側デバイスに表示されます。

[外部プレゼンテーション名と番号の有効化 (Enable External Presentation Name and Number)] チェックボックスがオフになっている場合、Unified Communications Manager は、電話番号情報を FROM および PAID で送信し、着信側デバイスと、X-Cisco-Presentation ヘッダーの設定済み外部プレゼンテーション情報に表示されます。

[匿名の外部プレゼンテーション (Anonymous External Presentation)] チェックボックスをオンにすると、設定済みの外部プレゼンテーション名と番号が、着信側デバイスで各フィールドおよび匿名として表示されている外部プレゼンテーションから削除されます。



外部プレゼンテーション情報の設定の詳細については、[Cisco Unified Communications Manager システム設定ガイド](#)の「電話番号の設定」の章を参照してください。

## Extend and Connect 連携動作

表 8: Extend and Connect 連携動作

| 機能                   | データのやり取り                                                                                                                                                                                                                                                                                                                                                                                                                                                                                                                                                                                                                       |
|----------------------|--------------------------------------------------------------------------------------------------------------------------------------------------------------------------------------------------------------------------------------------------------------------------------------------------------------------------------------------------------------------------------------------------------------------------------------------------------------------------------------------------------------------------------------------------------------------------------------------------------------------------------|
| Directory URI ダイヤリング | Directory URI を CTI リモートデバイスの DN、リモート接続先、またはその両方として設定します。                                                                                                                                                                                                                                                                                                                                                                                                                                                                                                                                                                      |
| Unified Mobility     | <p>Extend and Support は、Cisco Unified IP 電話 とリモート接続先の間のアクティブ コールの移動をサポートしません。</p> <p>Unified Mobility と Extend and Connect の両方の機能が必要な場合は、リモートデバイス プロファイルと CTI リモートデバイスに同じリモート接続先を設定できますが、それは両方のタイプのオーナー ID が同じ場合です。この設定では、Cisco Mobility 機能と Extend and Connect を同時に使用できます。両方のデバイスタイプで同じリモート接続先を設定する機能は、Cisco Unified Communications Manager リリース 10.0(1) 以降を使用してサポートされます。</p> <p>Cisco Dual-mode for iPhone、Cisco Dual-mode for Android、Carrier-integrated Mobile のデバイスタイプでは、Cisco Extend and Connect 機能で使用するリモート接続先を設定しないでください。同じリモート接続先アドレスを区別するためにプレフィックスを使用しないでください。たとえば、91-4085555555 と +1-4085555555 は同じ番号として処理します。</p> |
| ハントリスト               | <p>Extend and Connect 機能を使用すれば、以下の条件下で、リモート接続先の電話機でハント コールを受信できます。</p> <ul style="list-style-type: none"> <li>• ユーザが Cisco Unified IP 電話 を所有している。</li> <li>• Cisco Unified IP 電話 を使用してハント コールに応答できる（ログイン/HLog）。</li> <li>• Cisco Jabber が Extend and Connect モードで実行している。</li> </ul>                                                                                                                                                                                                                                                                                                                                            |

| 機能        | データのやり取り                                                                                                                                                                                                                                                                                                                                                                                                                                                                                                                                                    |
|-----------|-------------------------------------------------------------------------------------------------------------------------------------------------------------------------------------------------------------------------------------------------------------------------------------------------------------------------------------------------------------------------------------------------------------------------------------------------------------------------------------------------------------------------------------------------------------|
| 発信者 ID 情報 | <ul style="list-style-type: none"> <li>• 発信者 ID 情報（名前と電話番号）は、Jabber クライアントに表示されます。</li> <li>• 使用しているキャリアとトランクの設定によっては、この情報がデバイスに表示されることもあります。</li> <li>• リモート接続先への発信 Dial via Office コールには、名前として <i>Voice Connect</i> が、番号としてトランク DID が表示されます。</li> <li>• トランク DID は、Unified CM のトランク パターン、ルート パターン、または Cisco ゲートウェイで設定します。この設定は、キャリアによって割り当てられることもあります。トランク DID が設定されていない場合は、番号フィールドが空白として表示されます。</li> <li>• 必要な通話相手への発信コールでは、Unified Communications Manager で設定されている CTI リモートデバイスの表示名と電話番号（DN）が表示されます。</li> <li>• 着信側にリモート接続先番号が表示されることはありません。</li> </ul> |

## Extend and Connect の制約事項

表 9: Extend and Connect の制約事項

| 制約事項         | 説明                                                                                                                                 |
|--------------|------------------------------------------------------------------------------------------------------------------------------------|
| リモート接続先の最大数  | <p>CTI リモートデバイスあたり 10 個までリモート接続先を設定できます。</p> <p>(注) デフォルトで、デバイスあたり 4 つのリモート接続先がサポートされます。デバイスごとにリモート接続先の最大数を 10 個まで設定できます。</p>      |
| オフクラスタ デバイス  | <ul style="list-style-type: none"> <li>• リモート接続先番号は、オフクラスタデバイスを表している必要があります。</li> <li>• リモート接続先は、オフクラスタ URI にすることができます。</li> </ul> |
| ディレクトリ番号     | ディレクトリ番号をリモート接続先番号として設定することはできません。                                                                                                 |
| Cisco Jabber | Cisco Jabber を使用して設定されたリモート接続先を保存する前に、設定されたダイヤルプランによってリモート接続先にルーティング可能かどうかを確認します。                                                  |

| 制約事項                                                           | 説明                                                                                                                                                                                                                                      |
|----------------------------------------------------------------|-----------------------------------------------------------------------------------------------------------------------------------------------------------------------------------------------------------------------------------------|
| アプリケーションダイヤルルール                                                | <p>アプリケーションダイヤルルールは、Cisco Unified Communications Manager Administration インターフェイスと Cisco Jabber を通じて CTI リモート デバイスに設定された、すべてのリモート接続先に適用されます。</p> <p>(注) アプリケーションダイヤルルールでサポートするように設定された番号形式 (nn-xxx-nxxx、E.164、その両方など) をエンドユーザに通知します。</p> |
| リモート接続先番号                                                      | <p>リモート接続先番号は、クラスタ内で一意にする必要があります。</p> <p>(注) 複数のユーザが同じリモート接続先番号を使用することはできません。</p>                                                                                                                                                       |
| リモート接続先検証                                                      | <ul style="list-style-type: none"> <li>リモート接続先番号は、CTI リモート デバイスの再ルーティングルーティング検索スペースを使用して検証されます。</li> <li>Cisco Unified Communications Manager Administration インターフェイスと AXL インターフェイスを使用して設定されたリモート接続先は検証されません。</li> </ul>                |
| 未登録時の不在転送                                                      | Extend and Connect は、未登録内線の不在転送または未登録外線の不在転送をサポートしていません。                                                                                                                                                                                |
| [発呼側番号によるネクストホップのルート (Route Next Hop By Calling Party Number)] | [発信側番号によるルートネクストホップ] オプションが有効になっている場合、拡張および接続では変換パターンがサポートされません。                                                                                                                                                                        |





## 第 6 章

# リモート ワーカー 緊急コール

- [リモート ワーカー 緊急コールの概要 \(79 ページ\)](#)
- [リモート ワーカー 緊急コールの前提条件 \(79 ページ\)](#)
- [リモート ワーカー 緊急コールの設定タスク フロー \(80 ページ\)](#)

## リモート ワーカー 緊急コールの概要

リモート ワーカー 緊急コール機能により、顧客はリモート バーチャル プライベート ネットワーク (VPN) 接続を使用した信頼性の高い緊急コール サポートをリモート ワーカーに提供できます。オフプレミスユーザからの緊急コールは公安応答局 (PSAP) にルーティングされ、各コールではユーザが提供するロケーション情報が配信されます。

この機能を使用するには、デバイス登録が中断されるたびにリモート ワーカーがロケーションを確認または更新する必要があります。最初に、オフプレミス向けデバイス (顧客のネットワークにリモート接続するデバイス) にカスタマイズ可能な免責事項通知が表示されます。この通知は、正しいロケーション情報を提供するようにユーザに指示します。ロケーション情報が提供されると、指定したデバイスに現在関連付けられているオフプレミスロケーションが表示されます。ユーザは現在のロケーションを確認するか、または保存されている別のロケーションをデバイスのディスプレイで選択します。新規ロケーションの場合、ユーザに対し、新規ロケーションを作成するための Cisco Emergency Responder Off-Premises User Web ページが表示されます。

管理者はこのプロセスを完了する前に、デバイスがコールできる接続先を、設定されている 1 つの接続先だけに制限できます。この操作により、デバイスのユーザは免責事項に同意し、現在のロケーション情報を提供した後で、デバイスを通常どおり使用できるようになります。

## リモート ワーカー 緊急コールの前提条件

リモート ワーカー 緊急コール機能を設定する前に、Cisco Emergency Responder で Intrado (サードパーティ製アプリケーション) を設定する必要があります。Cisco Emergency Responder での Intrado の設定の詳細については、[Cisco Emergency Responder Administration Guide](#) を参照してください。

## リモートワーカー緊急コールの設定タスクフロー

始める前に

手順

|               | コマンドまたはアクション                | 目的                                                                                                                                                    |
|---------------|-----------------------------|-------------------------------------------------------------------------------------------------------------------------------------------------------|
| <b>Step 1</b> | リモートワーカーとしてのユーザの設定 (80 ページ) | 構外デバイスをデバイスの所有者と関連付けます。                                                                                                                               |
| <b>Step 2</b> | 緊急コールの代替ルーティングの指定 (81 ページ)  | これらのパラメータは、コーリングサーチスペースと接続先番号を指定します。これらは、ユーザがロケーションを設定しないことを選択した、登録済みの構外デバイスから発信されたコールのルーティングを制限するために使用されます。これらのパラメータが設定されていない場合、コールは通常どおりルーティングされます。 |
| <b>Step 3</b> | アプリケーションサーバの設定 (81 ページ)     | エンドユーザを、デバイスのロケーションを入力したアプリケーションサーバに直接接続します。                                                                                                          |
| <b>Step 4</b> | E911 メッセージの設定 (82 ページ)      | 構外のエンドユーザの電話機に表示される E911 メッセージを設定します。                                                                                                                 |

## リモートワーカーとしてのユーザの設定

始める前に

Cisco Emergency Responder に Intrado が設定されていることを確認します。Cisco Emergency Responder での Intrado の設定の詳細については、[Cisco Emergency Responder Administration Guide](#) を参照してください。

手順

- 
- Step 1** [Cisco Unified CM 管理 (Cisco Unified CM Administration)] から、以下を選択します。[デバイス (Device)] > [電話 (Phone)]。
  - Step 2** 電話機を検索するのに適切な検索条件を入力して、[検索 (Find)] をクリックします。検索基準に一致する電話機のリストが表示されます。
  - Step 3** リモートワーカー緊急コールを設定する電話機を選択します。[電話の設定 (Phone Configuration)] ウィンドウが表示されます。

- Step 4** [デバイス情報 (Device Information)] セクションで、[オーナーのユーザ ID (Owner User ID)] ドロップダウン リストから適切なユーザ ID を選択して、[リモート デバイス (Remote Device)] チェック ボックスをオンにします。
- Step 5** [保存] をクリックします。

## 緊急コールの代替ルーティングの指定

コーリングサーチスペースと接続先番号を設定するには、次の手順を実行します。これらのパラメータは、ユーザがロケーションを設定していない構外に登録してあるデバイスからのコールのルーティングを制限するために使用されます。これらのパラメータを設定しない場合、コールは通常どおりにルーティングされます。

### 手順

- Step 1** [Cisco Unified CM 管理 (Cisco Unified CM Administration)] から、以下を選択します。[システム (System)] > [サービス パラメータ (Service Parameters)]。
- Step 2** [サーバ (Server)] ドロップダウン リストからサーバを選択します。
- Step 3** [サービス (Service)] ドロップダウン リストから、[Cisco CallManager] を選択します。[サービスパラメータ設定 (Service Parameter Configuration)] ウィンドウが表示されます。
- Step 4** [クラスタ ワイド パラメータ (構外のロケーションへの緊急コール) (Clusterwide Parameters (Emergency Calling for Required Off-premise Location))] セクションで[緊急コールの接続先の指定 (Alternate Destination for Emergency Call)] を指定します。
- Step 5** [緊急コール用コーリング サーチ スペースの指定 (Alternate Calling Search Space for Emergency Call)] を指定します。
- Step 6** [保存] をクリックします。

## アプリケーション サーバの設定

E911 プロキシが Cisco Emergency Responder と通信できるようにするには、アプリケーションサーバを設定する必要があります。E911 プロキシは、ユーザがデバイスの場所を入力するアプリケーション サーバにユーザを転送するために使用されます。

### 手順

- Step 1** [Cisco Unified CM 管理 (Cisco Unified CM Administration)] から、以下を選択します。[システム (System)] > [アプリケーション サーバ (Application Server)] を選択します。
- Step 2** [新規追加] をクリックします。[アプリケーション サーバ (Application Server)] ウィンドウが表示されます。

- Step 3** [アプリケーション サーバのタイプ (Application Server Type)] ドロップダウン リストで [CER のロケーション管理 (CER Location Management)] を選択します。
- Step 4** [次へ (Next)] をクリックします。
- Step 5** [名前 (Name)] フィールドで、設定するアプリケーションサーバを特定する名前を指定します。
- Step 6** [IP アドレス (IP Address)] フィールドに、設定するサーバの IP アドレスを入力します。
- Step 7** [使用可能なアプリケーション ユーザ (Available Application Users)] のリストから、アプリケーション ユーザを選択し、下向きの矢印をクリックします。
- Step 8** [エンド ユーザの URL (End User URL)] フィールドに、このアプリケーション サーバに関連付けられるエンド ユーザの URL を入力します。
- Step 9** [保存] をクリックします。
- 

## E911 メッセージの設定

次の手順を使用して、構外デバイスの E911 メッセージを選択して編集します。

### 手順

---

- Step 1** [Cisco Unified CM 管理 (Cisco Unified CM Administration)] から、以下を選択します。[システム (System)] > [E911 メッセージ (E911 Messages)]。
- Step 2** E911 メッセージの必要な言語リンクを選択します。
- [E911 メッセージの設定 (E911 Messages Configuration)] ページには、利用規約、免責事項、およびエラー メッセージが表示されます。
- Step 3** (任意) 構外デバイスに表示される E911 メッセージを編集します。
- Step 4** [保存] をクリックします。
-





## 第 7 章

# モバイルおよびリモートアクセスの設定

- [モバイルおよびリモートアクセスの概要 \(83 ページ\)](#)
- [モバイルおよびリモートアクセスの前提条件 \(85 ページ\)](#)
- [モバイルおよびリモートアクセスの設定タスク フロー \(86 ページ\)](#)

## モバイルおよびリモートアクセスの概要

Unified Communications Manager モバイルおよびリモートアクセスは、Cisco Collaboration Edge アーキテクチャの中核的なコンポーネントです。これを使用することで、Cisco Jabber などのエンドポイントで、エンドポイントがエンタープライズ ネットワーク内でない場合でも、Unified Communications Manager が提供する登録、コール制御、プロビジョニング、メッセージング、およびプレゼンス サービスを使用できます。Cisco Expressway は、モバイル エンドポイントをオンプレミス ネットワークに接続し、Unified CM の登録に対してセキュアなファイアウォールトラバースと回線側のサポートを提供します。

ソリューション全体で提供されるものは以下の通りです。

- オフプレミスアクセス: 企業ネットワーク外においても、Jabber および EX/MX/SX シリーズクライアントで一貫したエクスペリエンスを提供
- セキュリティ: セキュアな Business-to-Business (B2B) コミュニケーション
- クラウドサービス: エンタープライズクラスの柔軟性と拡張性に優れたソリューションにより、さまざまな Cisco Webex 統合およびサービス プロバイダ オファリングに対応
- ゲートウェイと相互運用性サービス: メディアおよびシグナリングの正規化、非標準エンドポイントのサポート

図 2: Unified Communications: モバイルおよびリモートアクセス

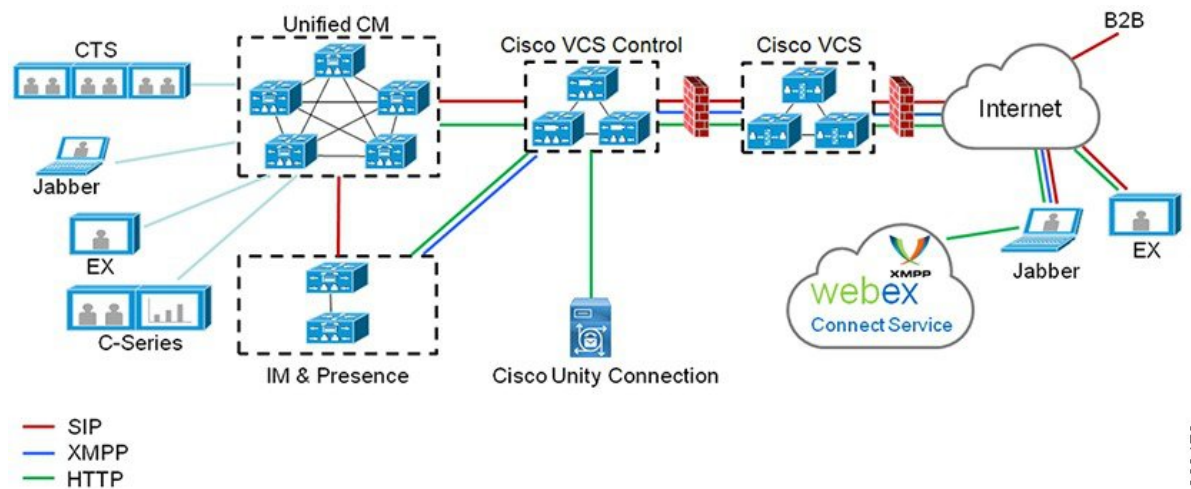

393479

サードパーティのSIPまたはH.323デバイスはExpressway-Cに登録でき、必要に応じてSIPトランクを介して統合されたCM登録デバイスと相互運用することもできます。

図 3: 一般的なコールフロー: シグナリングとメディアパス

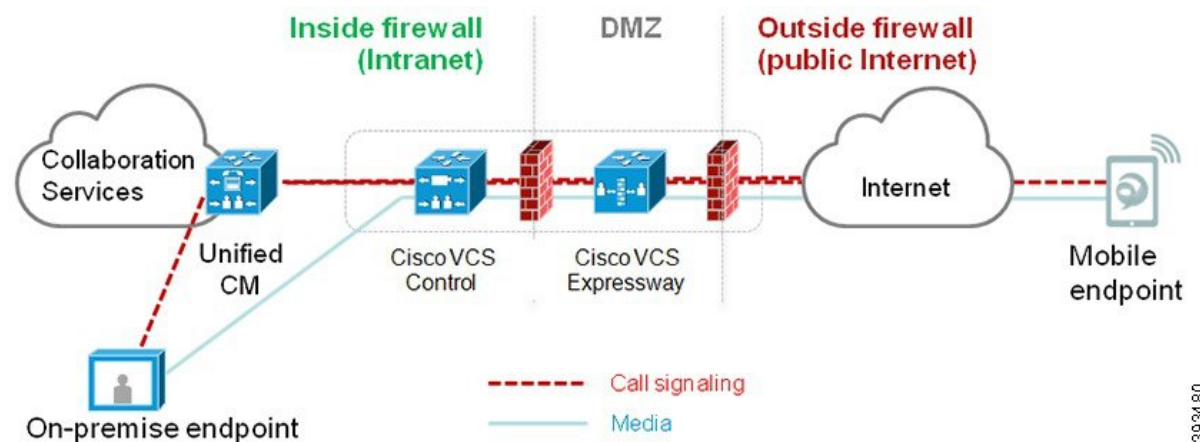

393480

- Unified CMは、モバイルとオンプレミスの両方のエンドポイントにコール制御を提供します。
- シグナリングは、モバイルエンドポイントと Unified CM の間で Expressway ソリューションを横断します。
- メディアは Expressway ソリューションを横断し、エンドポイント間で直接リレーされます。すべてのメディアが Expressway-C とモバイルエンドポイント間で暗号化されます。

### モバイルおよびリモートアクセスの設定

Cisco Jabber を使用してモバイルおよびリモートアクセス機能を有効にするには、**Unified Communications Manager** の [ユーザプロファイルの設定] ウィンドウでモバイルおよびリモート

アクセスのユーザポリシーをセットアップします。モバイルおよびリモートアクセスのユーザポリシーは、Jabber 以外のエンドポイントでは必要ありません。

また、モバイルおよびリモートアクセスで Cisco Expressway を設定する必要もあります。詳細については、『[Cisco Expressway を介したモバイルおよびリモートアクセスの導入ガイド](#)』を参照してください。

## モバイルおよびリモートアクセスの前提条件

### Cisco Unified Communications Managerの要求

以下の要件が適用されます。

- 複数の Unified Communications Manager クラスタを導入する場合は、ILS ネットワークをセットアップします。
- モバイルおよびリモートアクセスでは、展開用の NTP サーバを設定する必要があります。ネットワーク用の NTP サーバが導入されていて、SIP エンドポイントの電話機 NTP リファレンスであることを確認してください。
- メディアパスを最適化するために ICE を導入する場合は、TURN および STUN サービスを提供できるサーバを導入する必要があります。

### DNS 要件

Cisco Expressway との内部接続には、次の Unified Communications Manager をポイントする、ローカルで解決可能な DNS SRV を設定します。

```
_cisco-uds._tcp<domain>
```

モバイルおよびリモートアクセスで使用するすべての Unified Communications ノードに対して、正引きと逆引きの両方のルックアップ用に内部 DNS レコードを作成する必要があります。これにより、IP アドレスまたはホスト名が FQDN の代わりに使用されている場合に、ノードを検索することができます。SRV レコードは、ローカルネットワークの外部で解決できないことを確認します。

### Cisco Expressway の要件

この機能を使用するには、Unified Communications Manager と Cisco Expressway を統合する必要があります。モバイルおよびリモートアクセス用の Cisco Expressway 設定の詳細については、『[Cisco Expressway 導入ガイド](#)』の「[モバイルおよびリモートアクセス](#)」を参照してください。

Cisco Jabber を使用したモバイルおよびリモートアクセスのアクセス ポリシーをサポートする Expressway の最小リリースは X8.10 です。

### 証明書の前提条件

Unified Communications Manager、IM and Presence Service、および Cisco Expressway-C の間で証明書を交換する必要があります。シスコでは、各システムで同じ CA による CA 署名付き証明書をを使用することを推奨します。その場合、次のようになります。

- 各システムに CA ルート証明書チェーンをインストールします（Unified Communications Manager および IM and Presence Service サービスの場合は tomcat 信頼ストアに証明書チェーンをインストールします）。
- Unified Communications Manager の場合は、CA 署名付き tomcat（AXL および UDS トラフィック用）証明書と Cisco CallManager（SIP 用）証明書を要求するための CSR を発行します。
- IM and Presence Service の場合は、CA 署名付き tomcat 証明書を要求するための CSR を発行します。



（注） 別の CA を使用する場合は、各 CA のルート証明書チェーンを Unified Communications Manager、IM and Presence Service サービス、および Expressway-C にインストールする必要があります。



（注） また、Unified Communications Manager IM and Presence Service とサービスの両方に自己署名証明書を使用することもできます。この場合は、Unified Communications Manager 用の tomcat 証明書と Cisco CallManager 証明書、IM and Presence Service サービス用の tomcat 証明書を Expressway-C にアップロードする必要があります。

## モバイルおよびリモートアクセスの設定タスク フロー

モバイルおよびリモートアクセス エンドポイントを展開するには、これらのタスクを Unified Communications Manager で実行します。

### 手順

|               | コマンドまたはアクション                                       | 目的                                                                                                                                   |
|---------------|----------------------------------------------------|--------------------------------------------------------------------------------------------------------------------------------------|
| <b>Step 1</b> | <a href="#">Cisco AXL Web Service の有効化（88 ページ）</a> | パブリッシャ ノードで Cisco AXL Web サービスが有効になっていることを確認します。                                                                                     |
| <b>Step 2</b> | <a href="#">ビデオの最大セッションビットレートの設定（88 ページ）</a>       | <b>オプション</b> モバイルおよびリモートアクセスのエンドポイントのリージョン固有の設定を指定します。例えば、モバイルおよびリモートアクセスのエンドポイントでビデオを使用する予定がある場合は、 <b>[ビデオコールの最大セッションビットレート]</b> 設定 |

|               | コマンドまたはアクション                                           | 目的                                                                                                                                                                  |
|---------------|--------------------------------------------------------|---------------------------------------------------------------------------------------------------------------------------------------------------------------------|
|               |                                                        | 定を増やすのが望ましい場合があります。これは、ビデオエンドポイントによっては、デフォルト設定の 384 kbps では低すぎる場合があるためです。                                                                                           |
| <b>Step 3</b> | モバイルおよびリモートアクセスのデバイスプール設定 (89 ページ)                     | モバイルおよびリモートアクセスのエンドポイントが使用するデバイスプールに[日時グループ]と[リージョンの設定]を割り当てます。                                                                                                     |
| <b>Step 4</b> | ICE の設定 (89 ページ)                                       | (オプション) ICEはオプションの導入であり、モバイルおよびリモートアクセスおよびTURNサービスを使用して、MRAコールの利用可能なメディアパスを分析し、最適なパスを選択します。ICEを使用すると、コールセットアップ時間が増える可能性があります。モバイルおよびリモートアクセスコールの信頼性は向上します。          |
| <b>Step 5</b> | モバイルおよびリモートアクセス用の電話機セキュリティプロファイルの設定 (90 ページ)           | モバイルおよびリモートアクセスのエンドポイントで使用する電話機セキュリティプロファイルを設定するには、この手順を使用します。                                                                                                      |
| <b>Step 6</b> | Cisco Jabber ユーザのモバイルおよびリモートアクセスのアクセス ポリシーの設定 (91 ページ) | Cisco Jabber のみ。Cisco Jabber のユーザにモバイルおよびリモートアクセスのアクセスポリシーをセットアップします。Cisco Jabber ユーザは、モバイルおよびリモートアクセスの機能を使用するために、ユーザプロファイル内でモバイルおよびリモートアクセスのアクセスを使用して有効にする必要があります。 |
| <b>Step 7</b> | モバイルおよびリモートアクセスのユーザ設定 (93 ページ)                         | Cisco Jabber のユーザに対しては、セットアップするユーザポリシーをエンドユーザの設定に適用する必要があります。                                                                                                       |
| <b>Step 8</b> | モバイルおよびリモートアクセス用のエンドポイントを設定します。(93 ページ)                | モバイルおよびリモートアクセス機能を使用するエンドポイントを設定およびプロビジョニングします。                                                                                                                     |
| <b>Step 9</b> | Cisco Expresswayのモバイルおよびリモートアクセスの設定 (94 ページ)           | モバイルおよびリモートアクセスに対して Cisco Expressway を設定します。                                                                                                                        |

## Cisco AXL Web Service の有効化

パブリッシャ ノードで Cisco AXL Web サービスが有効になっていることを確認します。

### 手順

- 
- Step 1** [Cisco Unified Serviceability] から、以下を選択します。[ツール (Tools)] > [サービス アクティベーション (Service Activation)] を選択します。
  - Step 2** [サーバ (Server)] ドロップダウン リストからパブリッシャ ノードを選択し、[移動 (Go)] をクリックします。
  - Step 3** データベースと管理サービスの下で、**Cisco AXL Web Service** が有効になっていることを確認します。
  - Step 4** サービスがアクティブ化されていない場合は、対応する **チェックボックス** をオンにし、[保存 (Save)] をクリックしてサービスをアクティブにします。
- 

## ビデオの最大セッションビットレートの設定

モバイルおよびリモートアクセスのエンドポイントのリージョンの設定を指定します。多くの場合はデフォルト設定で十分と思われますが、モバイルおよびリモートアクセスのエンドポイントでビデオを使用する予定がある場合は、[リージョンの設定] で [ビデオコールの最大セッションビットレート] を上げる必要があります。DX シリーズなどの一部のビデオエンドポイントでは、デフォルト設定の 384 kbps では低すぎる場合があります。

### 手順

- 
- Step 1** [Cisco Unified CM 管理 (Cisco Unified CM Administration)] から、以下を選択します。[システム (System)] > [リージョン情報 (Region Information)] > [リージョン (Region)] を選択します。
  - Step 2** 次のいずれかの操作を実行します。
    - 既存のリージョン内のビットレートを編集するには、[検索 (Find)] をクリックしてリージョンを選択します。
    - [新規追加 (Add New)] をクリックして新しいパーティションを作成します。
  - Step 3** [他のリージョンとの関係を変更 (Modify Relationship to other Region)] 領域で、[ビデオコールの最大セッションビットレート (Maximum Session Bit Rate for Video Calls)] の新しい設定値を入力します。たとえば、6000 kbps のようになります。
  - Step 4** [リージョンの設定 (Region Configuration)] ウィンドウで、その他のフィールドを設定します。フィールドと設定オプションの詳細については、オンライン ヘルプを参照してください。
  - Step 5** [保存] をクリックします。
-

## モバイルおよびリモートアクセスのデバイス プール設定

新しいリージョンを作成した場合は、モバイルおよびリモートアクセスのエンドポイントが使用するデバイス プールにリージョンを割り当てます。

### 手順

- 
- Step 1** [Cisco Unified CM 管理 (Cisco Unified CM Administration)] から、以下を選択します。[システム (System)] > [デバイス プール (Device Pool)]。
- Step 2** 次のいずれかを実行します。
- [検索 (Find)] をクリックし、既存のデバイスグループを選択します。
  - [新規追加 (Add New)] をクリックして新しいデバイス プールを作成します。
- Step 3** デバイスプール名を入力します。
- Step 4** 冗長Cisco Unified Communications Managerグループを選択します。
- Step 5** 設定した日付と時刻グループを割り当てます。このグループには、モバイルおよびリモートアクセスのエンドポイント用に設定した電話用NTP参照が含まれています。
- Step 6** [リージョン] ドロップダウンリストから、モバイルおよびリモートアクセス用に設定したリージョンを選択します。
- Step 7** [デバイスプールの設定 (Device Pool Configuration)] ウィンドウで、残りのフィールドに入力します。フィールドと設定オプションの詳細については、オンライン ヘルプを参照してください。
- Step 8** [保存] をクリックします。
- 

## ICE の設定

モバイルおよびリモートアクセス コールの設定を処理するためにICEを導入する場合は、この手順を使用します。ICEはオプションの導入であり、モバイルおよびリモートアクセスおよびTURN サービスを使用して、MRAコールの利用可能なメディアパスを分析し、最適なパスを選択します。ICEを使用すると、コールセットアップ時間が増える可能性があります。モバイルおよびリモートアクセス コールの信頼性は向上します。

### 始める前に

ICEを導入する方法を決定します。電話グループに対するICEは、[共通の電話プロファイルの設定 (Common Phone Profile Configuration)] で個別のCisco Jabber デスクトップデバイスに対して設定するか、すべての電話に適用するシステム全体のデフォルト設定を使用して設定します。

フォールバックメカニズムとして、ICEは、TURNサーバを使用してメディアをリレーできます。TURNサーバが導入されていることを確認してください。

## 手順

- 
- Step 1** Cisco Unified CMの管理:
- システムの > デフォルトを ICE に設定するには、[システム (Enterprise Phone)] を選択します。
  - デバイス > デバイスの設定 > 共通電話プロファイルを選択して、端末グループに ICE を設定し、編集するプロファイルを選択します。
  - 個別の Cisco Jabber デスクトップ エンドポイント用の ICE を設定し、編集するエンドポイントを選択するには、[デバイス (Device)] > [電話機 (Phone)] を選択します。
- Step 2** 下方向にスクロールして、[対話型接続の確立 (ICE) (Interactive Connectivity Establishment (ICE))] セクションに移動します。
- Step 3** [ICE] ドロップダウンリストを [有効 (Enabled)] に設定します。
- Step 4** デフォルトの候補タイプを設定する:
- [ホスト (host)]: ホストデバイスの IP アドレスを選択することによって得られる候補。これはデフォルトです。
  - サーバ再帰: STUN 要求の送信によって取得される IP アドレスとポートの候補。多くの場合、これは NAT のパブリック IP アドレスを表す場合があります。
  - 中継: TURN サーバから取得した IP アドレスとポートの候補。IP アドレスとポートは、TURN サーバによってメディアが中継されるように、TURN サーバに常駐しています。
- Step 5** [サーバの再帰アドレス (Server Reflexive Address)] ドロップダウンリストから、このフィールドを [有効 (Enabled)] または [無効 (Disabled)] に設定することで、STUN と同様のサービスを有効化するかかどうかを選択します。デフォルトの候補としてサーバ Reflexive を設定した場合は、このフィールドを有効に設定する必要があります。
- Step 6** プライマリサーバとセカンダリサーバの ip アドレスまたはホスト名を入力します。
- Step 7** TURN Server のトランスポートタイプを [自動 (default)] (default setting)、UDP、TCP、または TLS に設定します。
- Step 8** ターンサーバにユーザ名とパスワードを入力します。
- Step 9** [保存 (Save)] をクリックします。

(注) 共通の電話プロファイル用に ICE を設定した場合は、電話機を使用して、そのプロファイルを使用できるようにする共通の電話プロファイルに電話機を関連付ける必要があります。[電話の設定 (Phone Configuration)] ウィンドウから、プロファイルを電話に適用できます。

---

## モバイルおよびリモートアクセス用の電話機セキュリティプロファイルの設定

モバイルおよびリモートアクセスのエンドポイントで使用する電話セキュリティプロファイルを設定するには、この手順を使用します。



## 手順

- 
- Step 1** [Cisco Unified CM 管理 (Cisco Unified CM Administration)] から、以下を選択します。[システム (System)] > [セキュリティ (Security)] > [電話セキュリティ プロファイル (Phone Security Profile)] を選択します。
- Step 2** [新規追加] をクリックします。
- Step 3** [電話のセキュリティプロファイルのタイプ (Phone Security Profile Type)] ドロップダウンリストから、デバイスタイプを選択します。たとえば、Jabber アプリケーションであれば **Cisco Unified Client Service Framework** を選択できます。
- Step 4** [次へ (Next)] をクリックします。
- Step 5** プロファイルの名前を入力します。モバイルおよびリモートアクセスの場合、名前は FQDN 形式である必要があり、エンタープライズドメインを含める必要があります。
- Step 6** [デバイスのセキュリティモード (Device Security Mode)] ドロップダウンリストから、[暗号化 (Encrypted)] を選択します。
- (注) このフィールドは、[暗号化 (Encrypted)] に設定する必要があります。そうでない場合、Expressway が通信を拒否します。
- Step 7** [トランスポートタイプ (Transport Type)] を [TLS] に設定します。
- Step 8** このオプションを有効化した電話機ではモバイルおよびリモートアクセスが機能しないため、次の電話機では **[TFTP暗号化設定]** チェックボックスをオフのままにします。DX シリーズ、IP Phone 7800、または IP Phone 8811、8841、8845、8861、および 8865
- Step 9** [電話のセキュリティプロファイルの設定 (Phone Security Profile Configuration)] ウィンドウで、残りのフィールドを設定します。フィールドと設定オプションの詳細については、オンラインヘルプを参照してください。
- Step 10** [保存 (Save)] をクリックします。
- (注) 各モバイルおよびリモートアクセスのエンドポイントの電話機の設定にこのプロファイルを適用する必要があります。
- 

## Cisco Jabber ユーザのモバイルおよびリモートアクセスのアクセス ポリシーの設定

Cisco Jabber のユーザにモバイルおよびリモートアクセスのアクセスポリシーを設定するには、次の手順を使用します。Cisco Jabber ユーザは、モバイルおよびリモートアクセスの機能を使用するために、ユーザプロファイル内でモバイルおよびリモートアクセスのアクセスを使用して有効にする必要があります。Cisco Jabber を使用したモバイルおよびリモートアクセスのアクセスポリシーをサポートする Expressway の最小リリースは X8.10 です。



- (注) モバイルおよびリモートアクセスのポリシーは、Jabber 以外のユーザには必要ありません。ユーザ プロファイルの詳細については、『[Cisco Unified Communications Manager システム設定ガイド](#)』の「ユーザ プロファイルの概要」章を参照してください。

## 手順

- Step 1** [Cisco Unified CM 管理 (Cisco Unified CM Administration)] から、以下を選択します。[ユーザ管理] > [ユーザ設定] > [ユーザ プロファイル] を選択します。
- Step 2** [新規追加] をクリックします。
- Step 3** ユーザ プロファイルの [名前 (Name)] および [説明 (Description)] を入力します。
- Step 4** [ユニバーサル デバイス テンプレート (Universal Device Template)] を、ユーザの [デスク フォン (Desk Phones)]、[モバイルおよびデスクトップ デバイス (Mobile and Desktop Devices)]、および [リモート接続先/デバイス プロファイル (Remote Destination/Device Profiles)] に割り当てます。
- Step 5** [ユニバーサル回線テンプレート (Universal Line Template)] を割り当て、このユーザプロファイルのユーザの電話回線に適用します。
- Step 6** このユーザプロファイルのユーザに自分の電話機をプロビジョニングするセルフプロビジョニング機能の使用を許可するには、次の手順を実行します
- [エンドユーザの電話機のプロビジョニングを許可 (Allow End User to Provision their own phones)] のチェックボックスをオンにします。
  - [エンドユーザがプロビジョニングする電話機数を制限 (Limit Provisioning once End User has this many phones)] フィールドに、ユーザがプロビジョニングできる電話の最大数を入力します。最大値は 20 です。
  - このプロファイルに関連付けられたユーザに、別のユーザがすでに所有しているデバイスを行ったり再割り当てする権限があるかどうかを判断するには、[すでに別のエンドユーザに割り当てられた電話機のプロビジョニングを許可する (Allow Provisioning of a phone already assigned to a different End User)] チェックボックスをオンにします。デフォルトでは、このチェックボックスはオフになっています。
- Step 7** このユーザプロファイルに関連付けられた Cisco Jabber ユーザがモバイルおよびリモートアクセス機能を使用できるようにするには、[モバイルおよびリモートアクセスの有効化] チェックボックスをオンにします。
- (注)
- デフォルトでは、このチェックボックスはオンです。このチェックボックスをオフにすると、[Jabber ポリシー (Jabber Policies)] セクションが無効になり、サービス クライアントポリシーオプションは、デフォルトで選択されません。
  - この設定は、OAuth 更新ログインを使用している Cisco Jabber のユーザにのみ必須です。Jabber ユーザではない場合、この設定を行わずともモバイルおよびリモートアクセス機能を使用できます。モバイルおよびリモートアクセス機能は、Jabber モバイルおよびリモートアクセスのユーザにのみ適用され、他のエンドポイントやクライアントには適用されません。

**Step 8** このユーザプロファイルに Jabber ポリシーを割り当てます。[**Jabber デスクトップクライアントポリシー(Jabber Desktop Client Policy)**]と[**Jabber モバイルクライアントポリシー(Jabber Mobile Client Policy)**]のドロップダウンリストから、次のオプションのいずれかを選択します。

- サービスなし: このポリシーは、すべての Cisco Jabber サービスへのアクセスを禁止します。
- IMとプレゼンスのみ: このポリシーは、インスタントメッセージとプレゼンス機能のみを有効にします。
- IM とプレゼンス、音声とビデオ コール: このポリシーは音声やビデオ デバイスを使うすべてのユーザに対して、インスタントメッセージ、プレゼンス、ボイスメールと会議機能を有効化します。これがデフォルトのオプションです。

(注) Jabber デスクトップクライアントには Windows 版 Cisco Jabber および Mac 版 Cisco Jabber が含まれています。Jabber モバイルクライアントには、iPad/iPhone ユーザ用 Cisco Jabber および Android 版 Cisco Jabber が含まれています。

**Step 9** このユーザプロファイルのユーザが Cisco Unified Communications セルフケア ポータルで Extension Mobility または Extension Mobility Cross Cluster の最大ログイン時間を設定できるようにするには、[エンドユーザにエクステンションモビリティの最大ログイン時間の設定を許可する (Allow End User to set their Extension Mobility maximum login time)] チェックボックスをオンにします。

(注) デフォルトでは[エンドユーザにエクステンションモビリティの最大ログイン時間の設定を許可する (Allow End User to set their Extension Mobility maximum login time)] チェックボックスはオフになっています。

**Step 10** [保存] をクリックします。

## モバイルおよびリモートアクセスのユーザ設定

Cisco Jabber のユーザの場合、設定したモバイルおよびリモートアクセスのアクセスポリシーは、LDAP 同期中に Cisco Jabber ユーザに関連付ける必要があります。エンドユーザをプロビジョニングする方法の詳細については、[Cisco Unified Communications Manager システム設定ガイド](#)の「エンドユーザの設定」項を参照してください。

## モバイルおよびリモートアクセス用のエンドポイントを設定します。

モバイルおよびリモートアクセス用のエンドポイントをプロビジョニングし、設定します。

- Cisco Jabber クライアントについては、[Cisco Unified Communications Manager システム設定ガイド](#)の「Cisco Jabber 構成タスク フロー」項を参照してください。
- その他のエンドポイントについては、[Cisco Unified Communications Manager システム設定ガイド](#)の「エンドポイント デバイスの設定」項を参照してください。

## Cisco Expresswayのモバイルおよびリモートアクセスの設定

モバイルおよびリモートアクセス用のCisco Expresswayの設定方法に関しては、『Cisco Expressway 導入ガイド』の「[モバイルおよびリモートアクセス](#)」を参照してください。



## 第 III 部

# リモート ネットワーク アクセス

- [ワイヤレス LAN \(97 ページ\)](#)
- [VPN クライアント \(101 ページ\)](#)





## 第 8 章

# ワイヤレス LAN

- [ワイヤレス LAN の概要 \(97 ページ\)](#)
- [ワイヤレス LAN の設定タスク フロー \(97 ページ\)](#)

## ワイヤレス LAN の概要

この機能は、電話機で WiFi パラメータを設定するユーザの手間を省きます。ユーザに代わって WiFi プロファイルを設定できます。デバイスは、自動的に、システムから WiFi 設定をダウンロードして適用できます。VPN 接続と HTTP プロキシの設定に関連した新しいセキュリティ層を含む、ネットワーク アクセス プロファイルを設定できます。

## ワイヤレス LAN の設定タスク フロー

手順

|        | コマンドまたはアクション                                     | 目的                                                                                           |
|--------|--------------------------------------------------|----------------------------------------------------------------------------------------------|
| Step 1 | <a href="#">電話機能一覧の生成 (1 ページ)</a>                | ワイヤレス LAN プロファイルのデバイスを特定するためにレポートを生成します。                                                     |
| Step 2 | <a href="#">ネットワーク アクセス プロファイルの設定 (98 ページ)</a>   | <b>オプション:</b> ワイヤレス LAN プロファイルにリンクできるように VPN および HTTP プロキシを設定する場合は、ネットワーク アクセス プロファイルを設定します。 |
| Step 3 | <a href="#">無線 LAN プロファイルの設定 (98 ページ)</a>        | 企業のデバイスまたはデバイス プールに適用する共通の WiFi 設定を使用してワイヤレス LAN プロファイルを設定します。                               |
| Step 4 | <a href="#">ワイヤレス LAN プロファイルグループの設定 (99 ページ)</a> | ワイヤレス LAN プロファイルをまとめてグループ化します。                                                               |

|               | コマンドまたはアクション                                                                                                                                                                                                                        | 目的                                                                                                                                                                                                         |
|---------------|-------------------------------------------------------------------------------------------------------------------------------------------------------------------------------------------------------------------------------------|------------------------------------------------------------------------------------------------------------------------------------------------------------------------------------------------------------|
| <b>Step 5</b> | <p>デバイスまたはデバイスプールへの無線 LAN プロファイルグループのリンク (99 ページ) を行うには、次のサブタスクのいずれかを実行します。</p> <ul style="list-style-type: none"> <li>• デバイスへのワイヤレス LAN プロファイルグループのリンク (100 ページ)</li> <li>• デバイスプールへのワイヤレス LAN プロファイルグループのリンク (100 ページ)</li> </ul> | After you complete the device link, TFTP adds the wireless LAN profile group to the existing device configuration file, which the device (or devices that are tied to a device pool) proceeds to download. |

## ネットワークアクセスプロファイルの設定

ワイヤレス LAN プロファイルにリンクできるように VPN および HTTP プロキシを設定する場合は、ネットワークアクセスプロファイルを設定します。

### 手順

- 
- Step 1** [Cisco Unified CM 管理 (Cisco Unified CM Administration)] から、以下を選択します。[デバイス (Device)] > [デバイス設定 (Device Settings)] > [ネットワークアクセスプロファイル (Network Access Profile)]
- Step 2** [新規追加] をクリックします。
- Step 3** [ネットワークアクセスプロファイルの設定 (Network Access Profile Configuration)] ウィンドウのフィールドを設定します。フィールドと設定オプションの詳細については、オンラインヘルプを参照してください。
- Step 4** [保存] をクリックします。
- 

## 無線 LAN プロファイルの設定

企業のデバイスまたはデバイスプールに適用する共通の WiFi 設定を使用してワイヤレス LAN プロファイルを設定します。

### 手順

- 
- Step 1** [Cisco Unified CM 管理 (Cisco Unified CM Administration)] から、以下を選択します。[Device > device SETTINGS] > [Wireless LAN Profile]
- Step 2** [新規追加] をクリックします。



- Step 3** [無線 LAN プロファイルの設定 (Wireless LAN Profile Configuration)] ウィンドウで各フィールドを設定します。フィールドと設定オプションの詳細については、オンラインヘルプを参照してください。
- Step 4** [保存] をクリックします。

## ワイヤレス LAN プロファイル グループの設定

ワイヤレス LAN プロファイルをグループ化します。

手順

- Step 1** [Cisco Unified CM 管理 (Cisco Unified CM Administration)] から、以下を選択します。[デバイス (Device)] > [デバイス設定 (device SETTINGS)] > [ワイヤレス LAN プロファイル (Wireless LAN Profile)]
- Step 2** [新規追加 (Add New)] をクリックします。
- Step 3** [ワイヤレス LAN プロファイル グループ設定 (Wireless LAN Profile Group Configuration)] ウィンドウで各フィールドを設定します。フィールドと設定オプションの詳細については、オンラインヘルプを参照してください。
- Step 4** [保存] をクリックします。

## デバイスまたはデバイス プールへの無線 LAN プロファイル グループのリンク

デバイスリンクが完了すると、TFTPによって、既存のデバイス コンフィギュレーション ファイルにワイヤレス LAN プロファイル グループが追加されます。続いて、これらは、デバイスや、デバイス プールに関連するデバイスによってダウンロードされます。

手順

|               | コマンドまたはアクション                                                | 目的 |
|---------------|-------------------------------------------------------------|----|
| <b>Step 1</b> | <a href="#">デバイスへのワイヤレス LAN プロファイル グループのリンク (100 ページ)</a>   |    |
| <b>Step 2</b> | <a href="#">デバイスプールへのワイヤレス LAN プロファイルグループのリンク (100 ページ)</a> |    |

## デバイスへのワイヤレス LAN プロファイル グループのリンク

### 手順

---

- Step 1** [Cisco Unified CM 管理 (Cisco Unified CM Administration)] から、以下を選択します。[デバイス (Device)] > [電話 (Phone)]。
- Step 2** 次のいずれかの操作を実行します。
- 検索条件を入力し、[検索 (Find)] をクリックして、結果一覧から既存デバイスを選択します。
  - [新規追加 (Add New)] をクリックして、[電話のタイプ (Phone Type)] ドロップダウン リストからデバイス タイプを選択します。
- Step 3** [ワイヤレス LAN プロファイル グループ (Wireless LAN Profile Group)] ドロップダウン リストから、作成したワイヤレス LAN プロファイル グループを選択します。
- Step 4** [保存] をクリックします。
- 

## デバイス プールへのワイヤレス LAN プロファイル グループのリンク

デバイス レベルおよびデバイス プール レベルでワイヤレス LAN プロファイル グループをリンクする場合、システムはデバイス プール設定を使用します。

### 手順

---

- Step 1** [Cisco Unified CM 管理 (Cisco Unified CM Administration)] から、以下を選択します。[システム (System)] > [デバイス プール (Device Pool)]。
- Step 2** 次のいずれかの操作を実行します。
- 検索条件を入力し、[検索 (Find)] をクリックして、結果一覧から既存デバイス プールを選択します。
  - [新規追加] をクリックします。
- Step 3** [ワイヤレス LAN プロファイル グループ (Wireless LAN Profile Group)] ドロップダウン リストから、作成したワイヤレス LAN プロファイル グループを選択します。
- Step 4** [保存] をクリックします。
-



## 第 9 章

# VPN クライアント

- [VPN クライアントの概要 \(101 ページ\)](#)
- [VPN クライアントの前提条件 \(101 ページ\)](#)
- [VPN クライアント設定のタスク フロー \(101 ページ\)](#)

## VPN クライアントの概要

Cisco Unified IP 電話 向け Cisco VPN Client により、在宅勤務の従業員のためのセキュアな VPN 接続が実現します。Cisco VPN Client の設定はすべて Cisco Unified Communications Manager Administration で設定します。社内で電話を設定したら、ユーザはその電話をブロードバンドルータにつながだけで瞬時に組織のネットワークに接続できます。



(注) VPN メニューとそのオプションは、米国無制限輸出対象バージョンの Unified Communications Manager では利用できません。

## VPN クライアントの前提条件

電話を事前にプロビジョニングし、社内ネットワーク内で初期接続を確立し、電話の設定を取得します。設定はすでに電話に取り込まれているため、これ以降はVPNを使用して接続を確立できます。

## VPN クライアント設定のタスク フロー

電話を事前にプロビジョニングし、社内ネットワーク内で初期接続を確立し、電話の設定を取得します。設定はすでに電話に取り込まれているため、これ以降はVPNを使用して接続を確立できます。

## 手順

|                | コマンドまたはアクション                                                                                                               | 目的                                                                                                                                                                                                            |
|----------------|----------------------------------------------------------------------------------------------------------------------------|---------------------------------------------------------------------------------------------------------------------------------------------------------------------------------------------------------------|
| <b>Step 1</b>  | Cisco IOS の前提条件の完了 (103 ページ)                                                                                               | Cisco IOS の前提条件を満たします。Cisco IOS VPN を設定するには、このアクションを実行します。                                                                                                                                                    |
| <b>Step 2</b>  | IP Phone をサポートするための Cisco IOS SSL VPN の設定 (103 ページ)                                                                        | IP Phone で VPN クライアントの Cisco IOS を設定します。Cisco IOS VPN を設定するには、このアクションを実行します。                                                                                                                                  |
| <b>Step 3</b>  | AnyConnect 用の ASA 前提条件への対応 (105 ページ)                                                                                       | AnyConnect 用の ASA 前提条件を満たします。ASA VPN を設定するには、このアクションを実行します。                                                                                                                                                   |
| <b>Step 4</b>  | IP Phone での VPN クライアント用の ASA の設定 (106 ページ)                                                                                 | IP Phone で VPN クライアントの ASA を設定します。ASA VPN を設定するには、このアクションを実行します。                                                                                                                                              |
| <b>Step 5</b>  | VPN ゲートウェイごとに VPN コンセントレータを設定します。                                                                                          | ユーザがリモート電話のファームウェアや設定情報をアップグレードするときに遅延が長くなるのを回避するため、VPN コンセントレータはネットワーク内の TFTP サーバまたは Unified Communications Manager サーバの近くにセットアップします。これがネットワーク内で不可能な場合、代替 TFTP サーバまたはロードサーバを VPN コンセントレータの横にセットアップすることもできます。 |
| <b>Step 6</b>  | VPN コンセントレータの証明書のアップロード (108 ページ)                                                                                          | VPN コンセントレータの証明書をアップロードします。                                                                                                                                                                                   |
| <b>Step 7</b>  | VPN ゲートウェイの設定 (109 ページ)                                                                                                    | VPN ゲートウェイを設定します。                                                                                                                                                                                             |
| <b>Step 8</b>  | VPN グループの設定 (110 ページ)                                                                                                      | VPN グループを作成した後、設定した VPN ゲートウェイのいずれかをそのグループに追加できます。                                                                                                                                                            |
| <b>Step 9</b>  | 次のいずれかを実行します。 <ul style="list-style-type: none"> <li>VPN プロファイルの設定 (111 ページ)</li> <li>VPN 機能のパラメータの設定 (113 ページ)</li> </ul> | VPN プロファイルを設定する必要があるのは、複数の VPN グループを使用している場合だけです。[VPN Profile] フィールドは、[VPN Feature Configuration] フィールドよりも優先されます。                                                                                             |
| <b>Step 10</b> | 共通の電話プロファイルへの VPN の詳細の追加 (115 ページ)                                                                                         | 共通の電話プロファイルに VPN グループおよび VPN プロファイルを追加します。                                                                                                                                                                    |

|                | コマンドまたはアクション                                                | 目的                                                                                                                                                                                                                                                                |
|----------------|-------------------------------------------------------------|-------------------------------------------------------------------------------------------------------------------------------------------------------------------------------------------------------------------------------------------------------------------|
| <b>Step 11</b> | Cisco Unified IP 電話 のファームウェアを、VPNをサポートしているバージョンにアップグレードします。 | To run the Cisco VPN client, a supported Cisco Unified IP 電話 must be running firmware release 9.0 (2) or higher. ファームウェアのアップグレードの詳細については、ご使用の Cisco Unified IP 電話 モデルの Unified Communications Manager に関する『Cisco Unified IP Phone Administration Guide』を参照してください。 |
| <b>Step 12</b> | サポートされている Cisco Unified IP 電話を使用して、VPN 接続を確立します。            | Cisco Unified IP 電話 を VPN に接続します。                                                                                                                                                                                                                                 |

## Cisco IOS の前提条件の完了

次の手順を使用して、Cisco IOS の前提条件を完了します。

### 手順

- 
- Step 1** Cisco IOS ソフトウェアバージョン 15.1(2)T 以降をインストールします。  
機能セット/ライセンス: Universal (Data & Security & UC) for IOS ISR-G2 および ISR-G3  
機能セット/ライセンス: Advanced Security for IOS ISR
- Step 2** SSL VPN ライセンスをアクティベートします。
- 

## IP Phone をサポートするための Cisco IOS SSL VPN の設定

IP 電話をサポートするための Cisco IOS SSL VPN を実行するには、次の手順を使用します。

### 手順

- 
- Step 1** Cisco IOS をローカルで設定します。  
a) ネットワーク インターフェイスを設定します。

例:

```
router(config)# interface GigabitEthernet0/0
router(config-if)# description "outside interface"
router(config-if)# ip address 10.1.1.1 255.255.255.0
router(config-if)# duplex auto
router(config-if)# speed auto
router(config-if)# no shutdown
router# show ip interface brief (shows interfaces summary)
```

- b) 次のコマンドを使用してスタティック ルートとデフォルト ルートを設定します。

```
router(config)# ip route <dest_ip> <mask> <gateway_ip>
```

例:

```
router(config)# ip route 10.10.10.0 255.255.255.0 192.168.1.1
```

**Step 2** CAPF 証明書を生成および登録して LSC の入った IP Phone を認証します。

**Step 3** Unified Communications Manager から CAPF 証明書をインポートします。

- a) [Cisco Unified OS Administration] から、[セキュリティ (Security)] > [証明書の管理 (Certificate Management)] を選択します。

(注) この場所は Unified Communications Manager のバージョンに基づきます。

- b) Cisco\_Manufacturing\_CA および CAPF 証明書を見つけます。 .pem ファイルをダウンロードし、.txt ファイルとして保存します。
- c) Cisco IOS ソフトウェアでトラストポイントを作成します。

```
hostname(config)# crypto pki trustpoint trustpoint_name
hostname(config-ca-trustpoint)# enrollment terminal
hostname(config)# crypto pki authenticate trustpoint
```

Base 64 で暗号化された CA 証明書を求められた場合は、ダウンロードした .pem ファイルのテキストを BEGIN 行および END 行とともにコピーし、貼り付けます。この手順を他の証明書にも繰り返します。

- d) 次の Cisco IOS 自己署名証明書を生成して Unified Communications Manager に登録するか、または CA からインポートした証明書で置き換えます。

- 自己署名証明書を生成します。

```
Router> enable
Router# configure terminal
Router(config)# crypto key generate rsa general-keys label <name>
<exportable -optional>Router(config)# crypto pki trustpoint <name>
Router(ca-trustpoint)# enrollment selfsigned
Router(ca-trustpoint)# rsakeypair <name> 2048 2048
Router(ca-trustpoint)# authorization username subjectname commonname
Router(ca-trustpoint)# crypto pki enroll <name>
Router(ca-trustpoint)# end
```

- Unified Communications Manager の VPN プロファイルでホスト ID チェックを有効にして、自己署名証明書を生成します。

例:

```
Router> enable
Router# configure terminal
Router(config)# crypto key generate rsa general-keys label <name>
<exportable -optional>Router(config)# crypto pki trustpoint <name>
Router(ca-trustpoint)# enrollment selfsigned
Router(config-ca-trustpoint)# fqdn <full domain name>
Router(config-ca-trustpoint)# subject-name CN=<full domain name>, CN=<IP>
Router(ca-trustpoint)# authorization username subjectname commonname
Router(ca-trustpoint)# crypto pki enroll <name>
Router(ca-trustpoint)# end
```

- 生成された証明書を Unified Communications Manager に登録します。

例:

```
Router(config)# crypto pki export <name> pem terminal
```

端末からテキストをコピーして、.pem ファイルとして保存し、これを Cisco Unified OS の管理を使用して、Unified Communications Manager にアップロードします。

**Step 4** AnyConnect を Cisco IOS にインストールします。

AnyConnect パッケージを [cisco.com](http://cisco.com) からダウンロードし、フラッシュにインストールします。

例:

```
router(config)#webvpn install svc
flash:/webvpn/anyconnect-win-2.3.2016-k9.pkg
```

**Step 5** VPN 機能を設定します。

- (注) 電話で証明書とパスワード認証の両方を使用する場合は、電話の MAC アドレスを使用してユーザを作成します。ユーザ名の照合では、大文字と小文字が区別されます。次に例を示します。

```
username CP-7975G-SEP001AE2BC16CB password k1kLQIoxyCO4ti9 encrypted
```

## AnyConnect 用の ASA 前提条件への対応

AnyConnect の前提条件を完了するには、次の手順を使用します。

手順

- Step 1** ASA ソフトウェア (バージョン 8.0.4 以降) および互換性のある ASDM をインストールします。
- Step 2** 互換性のある AnyConnect パッケージをインストールします。
- Step 3** ライセンスをアクティベートします。
- 次のコマンドを実行して、現在のライセンスの機能を確認してください。
 

```
show activation-key detail
```
  - 必要な場合は、追加の SSL VPN セッションで新しいライセンスを取得し、Linksys 電話を有効にします。
- Step 4** デフォルト以外の URL を持つトンネル グループが設定されていることを確認します。
- ```
tunnel-group phonevpn type remote-access
tunnel-group phonevpn general-attribute
  address-pool vpnpool
tunnel-group phonevpn webvpn-attributes
  group-url https://172.18.254.172/phonevpn enable
```
- デフォルト以外の URL を設定するときは、次のことを考慮してください。

- ASA の IP アドレスにパブリック DNS エントリが含まれている場合、これを完全修飾ドメイン名 (FQDN) に置き換えることができます。
- You can only use a single URL (FQDN or IP address) on the VPN gateway in Unified Communications Manager.
- 証明書 CN またはサブジェクト代行名が必要な場合は、グループ URL の FQDN または IP アドレスを一致させます。
- ASA 証明書の CN や SAN が FQDN や IP アドレスと一致しない場合は、Unified Communications Manager のホスト ID チェックボックスをオフにします。

IP Phone での VPN クライアント用の ASA の設定

VPN クライアント用の ASA を IP 電話で設定するには、次の手順を使用します。



(注) ASA 証明書を置き換えると、Unified Communications Manager は使用できなくなります。

手順

Step 1 ローカル設定

- a) ネットワーク インターフェイスを設定します。

例:

```
ciscoasa (config)# interface Ethernet0/0
ciscoasa (config-if)# nameif outside
ciscoasa (config-if)# ip address 10.89.79.135 255.255.255.0
ciscoasa (config-if)# duplex auto
ciscoasa (config-if)# speed auto
ciscoasa (config-if)# no shutdown
ciscoasa#show interface ip brief (shows interfaces summary)
```

- b) スタティック ルートとデフォルト ルートを設定します。

```
ciscoasa(config)# route <interface_name> <ip_address> <netmask> <gateway_ip>
```

例:

```
ciscoasa (config)# route outside 0.0.0.0 0.0.0.0 10.89.79.129
```

- c) DNS を設定します。

例:

```
ciscoasa (config)# dns domain-lookup inside
ciscoasa (config)# dns server-group DefaultDNS
ciscoasa (config-dns-server-group)# name-server 10.1.1.5 192.168.1.67 209.165.201.6
```

Step 2 Unified Communications Manager と ASA に必要な証明書を生成して登録します。

から次の証明書をUnified Communications Managerインポートします。

- CallManager: TLS ハンドシェイク時の Cisco UCM の認証（混合モードのクラスタでのみ必要）。
- Cisco_Manufacturing_CA: 製造元でインストールされる証明書（MIC）を使用した IP Phone の認証。
- CAPF: LSC を使用した IP Phone の認証。

これら Unified Communications Manager 証明書をインストールするには、次の手順を実行します。

- [Cisco Unified OS Administration] から、[セキュリティ（Security）]>[証明書の管理（Certificate Management）] を選択します。
- 証明書 Cisco_Manufacturing_CA と CAPF を見つけます。 .pem ファイルをダウンロードし、 .txt ファイルとして保存します。
- ASA でトラストポイントを作成します。

例:

```
ciscoasa(config)# crypto ca trustpoint trustpoint_name
ciscoasa(ca-trustpoint)# enrollment terminal
ciscoasa(config)# crypto ca authenticate trustpoint_name
```

Base 64 でエンコードされた CA 証明書を求められた場合は、ダウンロードした .pem ファイル内のテキストを BEGIN 行および END 行とともにコピーして、貼り付けます。この手順を他の証明書にも繰り返します。

- 次の ASA 自己署名証明書を生成して Unified Communications Manager に登録するか、または CA からインポートした証明書で置き換えます。

- 自己署名証明書を生成します。

例:

```
ciscoasa> enable
ciscoasa# configure terminal
ciscoasa(config)# crypto key generate rsa general-keys label <name>
ciscoasa(config)# crypto ca trustpoint <name>
ciscoasa(ca-trustpoint)# enrollment self
ciscoasa(ca-trustpoint)# keypair <name>
ciscoasa(config)# crypto ca enroll <name>
ciscoasa(config)# end
```

- Unified Communications Manager の VPN プロファイルでホスト ID チェックを有効にして、自己署名証明書を生成します。

例:

```
ciscoasa> enable
ciscoasa# configure terminal
ciscoasa(config)# crypto key generate rsa general-keys label <name>
ciscoasa(config)# crypto ca trustpoint <name>
ciscoasa(ca-trustpoint)# enrollment self
ciscoasa(ca-trustpoint)# fqdn <full domain name>
ciscoasa(config-ca-trustpoint)# subject-name CN=<full domain name>,CN=<IP>
```

```
ciscoasa(config)# crypto ca enroll <name>
ciscoasa(config)# end
```

- 生成された証明書を Unified Communications Manager に登録します。

例:

```
ciscoasa(config)# crypto ca export <name> identity-certificate
```

端末からテキストをコピーして、.pem ファイルとして保存し、Unified Communications Manager にアップロードします。

Step 3 VPN 機能を設定します。以下に示すサンプル ASA 設定の概要を、設定のガイドとして利用できます。

- (注) 電話で証明書とパスワード認証の両方を使用する場合は、電話の MAC アドレスを使用してユーザを作成します。ユーザ名の照合では、大文字と小文字が区別されます。次に例を示します。

```
ciscoasa(config)# username CP-7975G-SEP001AE2BC16CB password k1kLGQIoxyCO4ti9
encrypted
ciscoasa(config)# username CP-7975G-SEP001AE2BC16CB attributes
ciscoasa(config-username)# vpn-group-policy GroupPhoneWebvpn
ciscoasa(config-username)#service-type remote-access
```

ASA 証明書の設定

ASA 証明書の設定に関する詳細は、「[ASA 上の証明書認証を使用した AnyConnect VPN 電話の設定](#)」を参照してください。

VPN コンセントレータの証明書のアップロード

VPN 機能をサポートするようにセットアップする際に、ASA で証明書を生成します。生成された証明書を PC またはワークステーションにダウンロードしてから、この項で説明されている手順に従って、Unified Communications Manager にアップロードします。Unified Communications Manager は証明書を Phone-VPN-trust リストに保存します。

ASA は SSL ハンドシェイク時にこの証明書を送信し、Cisco Unified IP 電話は、この証明書を電話と VPN 間の信頼リストに格納されている値と比較します。

ローカルで重要な証明書 (LSC) が Cisco Unified IP 電話 にインストールされている場合、デフォルトではその LSC が送信されます。

デバイス レベルの証明書認証を使用するには、ASA にルート MIC または CAPF 証明書をインストールして、Cisco Unified IP 電話 が信頼されるようにします。

Unified Communications Manager に証明書をアップロードするには、Cisco Unified OS Administration を使用します。

手順

-
- Step 1** [Cisco Unified OS 管理 (Cisco Unified OS Administration)] から、以下を選択します。[セキュリティ]>[証明書の管理]
 - Step 2** [証明書のアップロード] をクリックします。
 - Step 3** [証明書の目的 (Certificate Purpose)] ドロップダウンリストで、[Phone-VPN-trust] を選択します。
 - Step 4** [ブラウズ (Browse)] をクリックして、アップロードするファイルを選択します。
 - Step 5** [ファイルのアップロード (Upload File)] をクリックします。
 - Step 6** アップロードする別のファイルを選択するか、[閉じる (Close)] をクリックします。
詳細については、「証明書の管理」の章を参照してください。
-

VPN ゲートウェイの設定

VPN ゲートウェイごとに VPN コンセントレータが設定されていることを確認します。VPN コンセントレータの設定後、VPN コンセントレータの証明書をアップロードします。詳細については、[VPN コンセントレータの証明書のアップロード \(108 ページ\)](#) を参照してください。

VPN ゲートウェイを設定するには、この手順を使用します。

手順

-
- Step 1** [Cisco Unified CM 管理 (Cisco Unified CM Administration)] から、以下を選択します。[拡張機能 (Advanced Features)]>[VPN]>[VPN ゲートウェイ (VPN Gateway)] を選択します。
 - Step 2** 次のいずれかの操作を実行します。
 - a) [新規追加 (Add New)] をクリックして、新しいプロファイルを設定します。
 - b) コピーする VPN ゲートウェイの横にある [コピー (Copy)] をクリックします。
 - c) 適切な VPN ゲートウェイを見つけて、設定を変更し、既存のプロファイルを更新します。
 - Step 3** [VPN Gateway Configuration] ウィンドウでフィールドを設定します。詳細については、[VPN クライアントの VPN ゲートウェイ フィールド \(109 ページ\)](#) を参照してください。
 - Step 4** [保存] をクリックします。
-

VPN クライアントの VPN ゲートウェイ フィールド

VPN クライアントの VPN ゲートウェイフィールドについての説明をします。

表 10: VPN クライアントの VPN ゲートウェイ フィールド

フィールド	説明
[VPNゲートウェイ名 (VPN Gateway Name)]	VPN ゲートウェイの名前を入力します。
[VPNゲートウェイの説明 (VPN Gateway Description)]	VPN ゲートウェイの説明を入力します。
[VPNゲートウェイの URL (VPN Gateway URL)]	ゲートウェイ内の主要な VPN コンセントレータの URL を入力します。 (注) VPN コンセントレータに1つのグループ URL を設定し、この URL をゲートウェイ URL として使用する必要があります。 設定情報については、次のような VPN コンセントレータのマニュアルを参照してください。 • 『 <i>SSL VPN Client (SVC) on ASA with ASDM Configuration Example</i> 』
[この場所のVPN証明書 (VPN Certificates in this Location)]	上矢印キーおよび下矢印キーを使用して、証明書をゲートウェイに割り当てます。ゲートウェイに証明書を割り当てないと、VPN クライアントはこのコンセントレータへの接続に失敗します。 (注) 最大 10 の証明書を1つのVPN ゲートウェイに割り当てることができます。また、各ゲートウェイに少なくとも1つの証明書を割り当てする必要があります。電話とVPN 間の信頼性権限に関係付けられた証明書だけが、使用可能なVPN 証明書のリストに表示されます。

VPN グループの設定

VPN グループを設定するには、この手順を使用します。

手順

-
- Step 1** [Cisco Unified CM 管理 (Cisco Unified CM Administration)] から、以下を選択します。[**拡張機能 (Advanced Features)**] > [VPN] > [VPN グループ (VPN Group)] を選択します。
- Step 2** 次のいずれかの操作を実行します。
- [**新規追加 (Add New)**] をクリックして、新しいプロファイルを設定します。
 - 既存の VPN グループをコピーする VPN グループの横にある [**コピー (copy)**] をクリックします。
 - 適切な VPN ゲートウェイを見つけて、設定を変更し、既存のプロファイルを更新します。

Step 3 [VPN Group Configuration] ウィンドウ内の各フィールドを設定します。詳細については、フィールド説明の詳細について、[VPN クライアントの VPN ゲートウェイ フィールド \(109 ページ\)](#) を参照してください。

Step 4 [保存] をクリックします。

VPN クライアントの VPN グループ フィールド

この表では、VPN クライアントの VPN グループフィールドについて説明しています。

表 11: VPN クライアントの VPN グループ フィールド

フィールド	定義
[VPNグループ名(VPN Group Name)]	VPN グループの名前を入力します。
[VPNグループの説明 (VPN Group Description)]	VPN グループの説明を入力します。
[使用可能なすべての VPNゲートウェイ (All Available VPN Gateways)]	スクロールして、使用可能なすべての VPNゲートウェイを表示します。
[このVPNグループ内で選択されたゲートウェイ (Selected VPN Gateways in this VPN Group)]	<p>上矢印ボタンと下矢印ボタンを使用して、使用可能な VPN ゲートウェイをこの VPN グループに入れたりグループから外したりします。</p> <p>VPN クライアントで重要なエラーが発生し、特定の VPN ゲートウェイに接続できない場合は、リストの次の VPN ゲートウェイへの移動を試みます。</p> <p>(注) 1つの VPN グループに最大3つの VPN ゲートウェイを追加できます。また、VPN グループ内の証明書数は、合計で10までです。</p>

VPN プロファイルの設定

VPN プロファイルを設定するには、この手順を使用します。

手順

Step 1 [Cisco Unified CM 管理 (Cisco Unified CM Administration)] から、以下を選択します。[拡張機能 (Advanced Features)] > [VPN] > [VPN プロファイル (VPN Profile)] を選択します。

- Step 2** 次のいずれかの操作を実行します。
- [新規追加 (Add New)] をクリックして、新しいプロファイルを設定します。
 - 既存のプロファイルをコピーする VPN プロファイルの横にある [コピー (copy)] をクリックします。
 - 既存のプロファイルを更新するには、該当するフィルタを [Find VPN Profile Where] で指定し、[検索 (Find)] をクリックして設定を変更します。
- Step 3** [VPN Profile Configuration] ウィンドウで各フィールドを設定します。詳細については、フィールド説明の詳細について、[VPN クライアントの VPN プロファイル フィールド \(112 ページ\)](#) を参照してください。
- Step 4** [保存] をクリックします。

VPN クライアントの VPN プロファイル フィールド

この表では、VPN プロファイルフィールドの詳細について説明します。

表 12: VPN プロファイルフィールドの詳細

フィールド	定義
名前	VPN プロファイルの名前を入力します。
説明	VPN プロファイルの説明を入力します。
[自動ネットワーク検出を有効化(Enable Auto Network Detect)]	このチェックボックスをオンにすると、VPN クライアントは、社内ネットワーク外にあることが検出された場合に限り実行できます。 デフォルト: [無効(Disabled)]
最大伝送ユニット (MTU)	最大伝送ユニット (MTU) のサイズをバイト数で入力します。 デフォルト: 1290 バイト
[接続の失敗(Fail to Connect)]	VPN トンネルの作成中に、ログインまたは接続操作が完了するまで待機する時間を指定します。 デフォルト: 30 秒
[ホストIDチェックを有効化(Enable Host ID Check)]	このチェックボックスがオンの場合、ゲートウェイ証明書の subjectAltName または CN が、VPN クライアントの接続先の URL と一致している必要があります。 デフォルト: [有効(Enabled)]

フィールド	定義
[クライアント認証方式 (Client Authentication Method)]	ドロップダウン リストから、クライアント認証方式を選択します。 <ul style="list-style-type: none"> • [ユーザおよびパスワード (User and password)] • [パスワードのみ (Password only)] • [証明書 (Certificate)] (LSC または MIC)
[永続的パスワードを有効化 (Enable Password Persistence)]	このチェックボックスをオンにすると、ログインの失敗、ユーザによる手動のパスワードのクリア、電話のリセット、または電源が切れるまで、ユーザのパスワードは電話に保存されます。

VPN 機能のパラメータの設定

手順

- Step 1** [Cisco Unified CM 管理 (Cisco Unified CM Administration)] から、以下を選択します。 [拡張機能 (Advanced Features)] > [VPN] > [VPN 機能設定 (VPN Feature Configuration)]。
- Step 2** [VPN Feature Configuration] ウィンドウのフィールドを設定します。詳細については、[VPN 機能のパラメータ \(113 ページ\)](#) を参照してください。
- Step 3** [保存] をクリックします。

次の作業を行います。

- Cisco Unified IP Phone のファームウェアを、VPN をサポートしているバージョンにアップグレードします。ファームウェアのアップグレード方法の詳細については、ご使用の Cisco Unified IP 電話 モデルの『Cisco Unified IP Phone Administration Guide』を参照してください。
- サポートされている Cisco Unified IP 電話 を使用して、VPN 接続を確立します。

VPN 機能のパラメータ

VPN 機能パラメータの説明を表に示します。

表 13: VPN 機能のパラメータ

フィールド	デフォルト
[自動ネットワーク検出を有効化 (Enable Auto Network Detect)]	[True] の場合、VPN クライアントは、社内ネットワーク外にあることが検出された場合に限り実行できます。 デフォルト: False

フィールド	デフォルト
最大伝送ユニット (MTU)	<p>最大伝送単位を指定します。</p> <p>デフォルト: 1290 バイト</p> <p>最小値: 256 バイト</p> <p>最大値: 1406 バイト</p>
[Keep Alive]	<p>キープアライブメッセージを送信する間隔を指定します。</p> <p>(注) この値がゼロ以外であり、かつ Unified Communications Manager で指定された値よりも小さい場合、VPN コンセントレータのキープアライブ設定によってこの設定が上書きされます。</p> <p>デフォルト: 60 秒</p> <p>最小値: 0 秒</p> <p>最大値: 120 秒</p>
[接続の失敗(Fail to Connect)]	<p>VPN トンネルの作成中に、ログインまたは接続操作が完了するまで待機する時間を指定します。</p> <p>デフォルト: 30 秒</p> <p>最小値: 0 秒</p> <p>最大値: 600 秒</p>
[クライアント認証方式 (Client Authentication Method)]	<p>ドロップダウン リストから、クライアント認証方式を選択します。</p> <ul style="list-style-type: none"> • [ユーザおよびパスワード(User and password)] • [パスワードのみ>Password only)] • [証明書(Certificate)] (LSC または MIC) <p>デフォルト: [ユーザおよびパスワード(User and password)]</p>
[永続的パスワードを有効化(Enable Password Persistence)]	<p>True の場合、リセットに Reset ボタンまたは「****」が使用されていると、ユーザーのパスワードが電話機に保存されます。電話機の電源が切れた場合、または工場出荷時の設定にリセットされた場合、パスワードは保存されず、電話機は認証情報の入力を求めるプロンプトを表示します。</p> <p>デフォルト: False</p>
[ホストIDチェックを有効化(Enable Host ID Check)]	<p>[True] の場合、ゲートウェイ証明書の subjectAltName または CN が、VPN クライアントの接続先の URL と一致している必要があります。</p> <p>デフォルト: [True]</p>

共通の電話プロフィールへの VPN の詳細の追加

一般的な電話プロフィールに VPN の詳細を追加するには、次の手順を使用します。

手順

-
- Step 1** [Cisco Unified CM 管理 (Cisco Unified CM Administration)] から、以下を選択します。[デバイス (Device)] > [デバイスの設定 (Device Settings)] > [共通の電話プロフィール (Common Phone Profile)]。
 - Step 2** [検索 (Find)] をクリックして、VPN の詳細を追加する共通電話プロフィールを選択します。
 - Step 3** [VPN情報 (VPN Information)] セクションで、適切な [VPNグループ (VPN Group)] および [VPNプロフィール (VPN Profile)] を選択します。
 - Step 4** [保存 (Save)] と [設定の適用 (Apply Config)] をクリックします。
 - Step 5** 設定の適用ウィンドウで [OK] をクリックします。
-



第 **IV** 部

モニタリングおよび録音

- [サイレント モニタリング \(119 ページ\)](#)
- [録音 \(129 ページ\)](#)



第 10 章

サイレント モニタリング

- [サイレント モニタリングの概要 \(119 ページ\)](#)
- [サイレント モニタリングの前提条件 \(120 ページ\)](#)
- [サイレント モニタリングの設定タスク フロー \(120 ページ\)](#)
- [サイレント モニタリングの連携動作 \(127 ページ\)](#)
- [サイレント モニタリングの制約事項 \(127 ページ\)](#)

サイレント モニタリングの概要

サイレントコールモニタリングを使用すると、スーパーバイザが電話での会話を傍受できます。これが最も一般的に使用されるのは、コール エージェントが顧客と会話するコールセンターです。コールセンターでは、コールセンターのエージェントが提供するカスタマー サービスの品質を保証できるようにする必要があります。サイレントモニタリングにより、スーパーバイザは、両方の通話者の声を聞くことができますが、どちらの通話者にもスーパーバイザの声は聞こえません。

サイレントモニタリングを呼び出すことができるのは、JTAPI または TAPI インターフェイスを介した CTI アプリケーションのみです。Cisco Unified Contact Center Enterprise や Cisco Unified Contact Center Express などのシスコの多数のアプリケーションには、サイレントモニタリングの機能があります。コールをモニタする CTI アプリケーションには、application-user または end-user アカウントについて有効な対応するモニタリング権限が必要です。

サイレントモニタリングはコールベースです。スーパーバイザがサイレントモニタリングセッションを呼び出すと、以下が発生します。

- スーパーバイザは、モニタする特定のコールを選択します。
- アプリケーションからの開始モニタリング要求により、スーパーバイザの電話はオフフックとなり、エージェントに対するモニタリングコールが自動的にトリガーされます。
- エージェントの電話はモニタリングコールに自動で応答します。モニタリングコールは、エージェントに表示されません。

セキュアサイレントモニタリング

セキュアサイレントモニタリングを設定することもできます。セキュアサイレントモニタリングにより、暗号化されたメディア（sRTP）コールのモニタリングが可能です。コールのモニタリングは、監視対象のコールのセキュリティステータスに関係なく、エージェントの電話の機能により決定される最高レベルのセキュリティを使用して常に確立されます。セキュリティの最高レベルは顧客、エージェント、およびスーパーバイザ間のいずれかのコールでのセキュアメディアキーの交換により維持されます。保護されたメディアを使用したコールのモニタリングにより、約 4000 bps のさらなる帯域幅のオーバーヘッドが伝送されますが、これは標準的なセキュアメディア（sRTP）コールと同様です。

エージェントの電話で暗号化が有効になっている場合、セキュアサイレントモニタリングを可能にするにはスーパーバイザの電話でも暗号化が有効になっている必要があります。エージェントの電話で暗号化が有効になっているが、スーパーバイザの電話では有効になっていない場合、モニタリング要求は失敗します。

ウィスパーコーチング

Unified Communications Manager 顧客が聞いていなくてもモニタリングセッションが実行されている一方で、スーパーバイザはエージェントと会話できるサイレントモニタリングでの CTI 強化であるウィスパーコーチングもサポートしています。ウィスパーコーチングは CTI アプリケーションでのみ開始できます。サイレントモニタリングが既に設定されている場合、ウィスパーコーチングには Unified Communications Manager の追加設定は必要ありません。

サイレントモニタリングの前提条件

サイレントモニタリングを呼び出すことができるのは、外部 CTI アプリケーションのみです。Cisco Unified Contact Center Enterprise や Cisco Unified Contact Center Express などのシスコアプリケーションは、サイレントモニタリングセッションを開始できます。詳細については、次を参照してください。

- Cisco Unified Contact Center Enterprise: Cisco Unified Contact Center Enterprise でサイレントモニタリングをセットアップする方法の詳細については、『[Cisco Remote Silent Monitoring Installation and Administration Guide](#)』を参照してください。
- Cisco Unified Contact Center Express—この章には、Cisco Finesse を介した Unified Contact Center Express のサイレントモニタリングを設定するためのサンプル設定が含まれています。Cisco Unified Contact Center Express に関連するその他のマニュアルは、<https://www.cisco.com/c/en/us/support/customer-collaboration/unified-contact-center-express/tsd-products-support-series-home.html> を参照してください。

サイレントモニタリングの設定タスクフロー

このタスクフローでは、CTI アプリケーションでのモニタリング機能の使用を許可するために、Unified Communications Manager 内で実行する必要があるタスクについて説明します。

始める前に

- 電話機能リストのレポートを実行して、どの電話機でサイレント モニタリングがサポートされているかを判別します。詳細については、[電話機能一覧の生成 \(1 ページ\)](#)

手順

	コマンドまたはアクション	目的
Step 1	次のいずれかの手順を実行します。 <ul style="list-style-type: none"> クラスタ全体の電話での組み込みブリッジの有効化 (121 ページ) 電話での組み込みブリッジの有効化 (122 ページ) 	エージェントの電話機で組み込みのブリッジをオンにします。サービス パラメータを使用してクラスタ全体のデフォルトを設定するか、または個々の電話機で組み込みのブリッジを有効化できます。 (注) 個々の電話機のブリッジ設定は、クラスタ全体のデフォルト設定を上書きします。
Step 2	スーパーバイザのモニタリング権限の有効化 (122 ページ)	サイレントモニタリングを許可するグループにスーパーバイザを追加します。
Step 3	モニタリング コーリング サーチ スペースの割り当て (123 ページ)	スーパーバイザの電話機でモニタリング コーリング サーチ スペースを設定します。
Step 4	サイレント モニタリングの通知トーンの設定 (124 ページ)	コールの参加者に通知トーンを再生するかどうかを設定します。
Step 5	セキュア サイレント モニタリングの設定 (124 ページ)	オプション。コールを暗号化する場合、セキュア サイレント モニタリングを設定します。
Step 6	Unified Contact Center Express のサイレント モニタリングの設定 (126 ページ)	Unified Contact Center Express 導入では、Cisco Finesse を使用してサイレント モニタリングを設定します。

クラスタ全体の電話での組み込みブリッジの有効化

組み込みブリッジのクラスタ全体のサービス パラメータを有効に設定すると、クラスタ内のすべての電話で組み込みブリッジのデフォルト設定が有効に変わります。ただし、[電話の設定 (Phone Configuration)] ウィンドウの組み込みブリッジ設定は、クラスタ全体のサービス パラメータを上書きします。

手順

- Step 1** [Cisco Unified CM 管理 (Cisco Unified CM Administration)] から、以下を選択します。[システム (System)] > [サービス パラメータ (Service Parameters)]。

- Step 2** [サーバ (Server)] ドロップダウン リストから、CallManager サービスが実行されているサーバを選択します。
- Step 3** [サービス (Service)] ドロップダウン リストから、[Cisco CallManager] を選択します。
- Step 4** [有効な組み込みブリッジ (Builtin Bridge Enable)] サービス パラメータを [オン (On)] に設定します。
- Step 5** [保存] をクリックします。

電話での組み込みブリッジの有効化

個々の電話で組み込みブリッジを有効にするには、次の手順を使用します。個々の電話の組み込みブリッジ設定は、クラスタ全体のサービス パラメータを上書きします。

始める前に

クラスタ内のすべての電話で組み込みブリッジをデフォルトに設定するには、サービス パラメータを使用します。詳細については、「[クラスタ全体の電話での組み込みブリッジの有効化 \(121 ページ\)](#)」を参照してください。

手順

- Step 1** [Cisco Unified CM 管理 (Cisco Unified CM Administration)] から、以下を選択します。[デバイス (Device)] > [電話 (Phone)]。
- Step 2** [検索 (Find)] をクリックして、エージェントの電話を選択します。
- Step 3** [組み込みブリッジ (Built in Bridge)] ドロップダウン リストから、次のいずれかのオプションを選択します。
- [オン (On)]: 組み込みブリッジが有効になります。
 - [オフ (Off)]: 組み込みブリッジが無効になります。
 - [デフォルト (Default)]: [組み込みブリッジの有効化 (Builtin Bridge Enable)] クラスタ全体サービス パラメータの設定が使用されます。
- Step 4** [保存] をクリックします。

スーパーバイザのモニタリング権限の有効化

スーパーバイザがエージェントのカンバセーションをモニタできるようにするには、スーパーバイザはモニタリングが許可されるグループの一部である必要があります。

始める前に

次のいずれかの手順を実行して、エージェントの電話でビルトインブリッジを有効にします。

- クラスタ全体の電話での組み込みブリッジの有効化 (121 ページ)
- 電話での組み込みブリッジの有効化 (122 ページ)

手順

-
- Step 1** [Cisco Unified CM 管理 (Cisco Unified CM Administration)] から、以下を選択します。[ユーザ管理 (User Management)] > [エンド ユーザ (End User)]。
- Step 2** スーパーバイザをユーザの一覧から選択します。
- Step 3** [権限情報 (Permissions Information)] セクションで、[アクセスコントロールグループに追加 (Add to Access Control Group)] をクリックします。
- Step 4** [標準 CTI 許可コール モニタリング (Standard CTI Allow Call Monitoring)] および [標準 CTI を有効にする (Standard CTI Enabled)] ユーザ グループを追加します。
- Step 5** [保存] をクリックします。
-

モニタリング コーリング サーチ スペースの割り当て

モニタリングを機能させるには、モニタリング コーリング サーチ スペースをスーパーバイザの電話回線に割り当てる必要があります。モニタリング コーリング サーチ スペースには、スーパーバイザの電話回線およびエージェントの電話回線の両方を含める必要があります。

手順

-
- Step 1** [Cisco Unified CM 管理 (Cisco Unified CM Administration)] から、以下を選択します。[デバイス (Device)] > [電話 (Phone)]。
- Step 2** [検索 (Find)] をクリックしてスーパーバイザの電話機を選択します。左側のナビゲーション ウィンドウに、スーパーバイザの電話機で利用可能な電話回線が表示されます。
- Step 3** モニタリングに使用されるスーパーバイザの電話回線ごとに、次の手順を実行します。
- a) 電話回線をクリックします。[電話番号の設定 (Directory Number Configuration)] ウィンドウに、電話回線の設定情報が表示されます。
 - b) [モニタリング コーリング サーチ スペース (Monitoring Calling Search Space)] ドロップダウン リストから、スーパーバイザの電話回線およびエージェントの電話回線の両方を含むコーリング サーチ スペースを選択します。
 - c) [保存] をクリックします。
-

サイレントモニタリングの通知トーンの設定

特定の管轄区域では、コールがモニタされていることを示す通知トーンを、エージェント、顧客、あるいはその両方向けに再生する必要があります。デフォルトでは、Unified Communications Manager は、通知音を鳴らしません。通知トーンを有効にするには、サービスパラメータを設定する必要があります。

手順

-
- Step 1** [Cisco Unified CM 管理 (Cisco Unified CM Administration)] から、以下を選択します。[システム (System)] > [サービスパラメータ (Service Parameters)]。
 - Step 2** [サーバ (Server)] ドロップダウンリストから、CallManager サービスが実行されているサーバを選択します。
 - Step 3** [サービス (Service)] ドロップダウンリストから、[Cisco CallManager] を選択します。
 - Step 4** 次のサービスパラメータの値を設定します。
 - エージェントに対して通知トーンを再生するには、[観察対象のターゲットにモニタリング通知トーンを再生 (Play Monitoring Notification Tone To Observed Target)] サービスパラメータの値を [はい (True)] に変更します。
 - 顧客に対して通知トーンを再生するには、[観察対象の接続先にモニタリング通知トーンを再生 (Play Monitoring Notification Tone To Observed Connected Parties)] サービスパラメータの値を [True] に変更します。
 - Step 5** [保存 (Save)] をクリックします。
 - Step 6** サービスパラメータの設定を変更した場合は、エージェント電話をリセットします。
-

セキュアサイレントモニタリングの設定

sRTPを使用したセキュアサイレントモニタリングを設定するには、暗号化を含む電話機のセキュリティプロファイルを設定し、それをスーパーバイザの電話機と、モニタ対象のすべてのエージェントの電話機に適用します。

手順

	コマンドまたはアクション	目的
Step 1	暗号化電話セキュリティプロファイルの設定 (125 ページ)	エージェントの電話機とスーパーバイザの電話機に暗号化を含む電話セキュリティプロファイルを設定します。
Step 2	電話へのセキュリティプロファイルの割り当て (125 ページ)	エージェントの電話機とスーパーバイザの電話機に暗号化された電話セキュリティプロファイルを適用します。

暗号化電話セキュリティ プロファイルの設定

セキュアサイレントモニタリングを設定するには、スーパーバイザの電話機とエージェントの電話機の電話セキュリティプロファイルで、[デバイスセキュリティモード (Device Security Mode)] に [暗号化済 (Encrypted)] を指定するよう設定する必要があります。

手順

-
- Step 1** [Cisco Unified CM 管理 (Cisco Unified CM Administration)] から、以下を選択します。[システム (System)] > [セキュリティ (Security)] > [電話セキュリティ プロファイル (Phone Security Profile)] を選択します。
 - Step 2** 次のいずれかの手順を実行します。
 - [新規追加 (Add New)] をクリックして、新しい電話セキュリティ プロファイルを作成します。
 - [検索 (Find)] をクリックし、既存の電話セキュリティ プロファイルを選択します。
 - Step 3** 新しい電話セキュリティ プロファイルを作成した場合は、[電話セキュリティ プロファイル タイプ (Phone Security Profile Type)] ドロップダウンリストから、お使いの電話モデルを選択します。
 - Step 4** 電話セキュリティ プロファイルの [名前 (Name)] を入力します。
 - Step 5** [デバイス セキュリティ モード (Device Security Mode)] ドロップダウンリストから、[暗号化済 (Encrypted)] を選択します。
 - Step 6** [保存 (Save)] をクリックします。
 - Step 7** スーパーバイザの電話機とエージェントの電話機の電話セキュリティ プロファイルを設定するまで、上記の手順を繰り返します。
-

電話へのセキュリティ プロファイルの割り当て

次の手順を実行して、電話に電話セキュリティプロファイルを割り当てます。セキュアサイレントモニタリングを機能させるには、電話セキュリティプロファイルをエージェントの電話とスーパーバイザの電話の両方に割り当てする必要があります。

手順

-
- Step 1** [Cisco Unified CM 管理 (Cisco Unified CM Administration)] から、以下を選択します。1 [デバイス (Device)] > [電話 (Phone)]。
 - Step 2** [検索 (Find)] をクリックして、電話セキュリティ プロファイルを設定するエージェント電話を選択します。
 - Step 3** [デバイス セキュリティ プロファイル (Device Security Profile)] ドロップダウンリストから、設定した電話セキュリティ プロファイルを選択します。
 - Step 4** [保存 (Save)] をクリックします。

Step 5 スーパーバイザの電話に対しても、前述の手順を繰り返します。

Unified Contact Center Express のサイレント モニタリングの設定

次の手順には、Cisco Finesse を介した Cisco Unified Contact Center Express 設定のサイレント モニタリングの例が含まれています。

始める前に

エージェントとスーパーバイザの両方の電話機が Cisco Finesse に対応していることを確認してください。 <https://www.cisco.com/c/en/us/support/customer-collaboration/unified-contact-center-express/products-device-support-tables-list.html> の『Unified CCX ソフトウェア互換性マトリクス』を参照してください。

手順

- Step 1** テスト エージェントとスーパーバイザを、Unified Contact Center Express 上に設定します。
- (注) エージェントとスーパーバイザの IP 連絡先センター (IPCC) の内線番号は、一意である必要があります。これは、[コール ルーティング (Call Routing)] > [ルート プラン レポート (Route Plan Report)] の下にある Cisco Unified Communications Manager から確認できます。
- Step 2** エージェントの電話に組み込み型の Bridge (BIB) があることを確認します。これは、電話または クラスタ レベルで行うことができます (デフォルトの [サービス (Service)] パラメータをオンに設定)。
- Step 3** エージェントとして Finesse にログインします。
- Step 4** Finesse にスーパーバイザとしてログインし、スーパーバイザが [NOT READY] になっていることを確認します。
- Step 5** Resource Manager Contact Manager (RMCM) ユーザには、コール モニタリングとコール録音の必須のロールがあることを確認します。標準のコンピュータ テレフォニー インテグレーション (CTI) はコール モニタリングと録音を許可します。
- (注) これは、RMCM ユーザの最初のセットアップ時に、Unified Contact Center Express によって自動的に実行されます。Cisco Unified Communications Manager の [アプリケーション ユーザ (Application User)] ウィンドウでロールが存在することを確認します。
- Step 6** エージェントの回線のパーティションを含めるために、モニタリング用 CSS (コーリング サーチスペース) をスーパーバイザの電話機に割り当てます。
- Step 7** コールをエージェント ログインにルーティングするには、Unified Contact Center Express に電話をかけます。エージェントが TALKING 状態になったら、スーパーバイザから、サイレント モニタリングを開始します。その後、スーパーバイザは、エージェントと発信者の間の会話を聞くことができるようになります。
-

サイレントモニタリングの連携動作

機能	データのやり取り
通話保持	モニタ対象のエージェント コールが通話保護モードになると、Unified Communications Manager はモニタリング コールも通話保持モードにします。
セキュアモニタリング コールの転送	Unified Communications Manager 接続先のスーパーバイザデバイスが、モニタされているエージェントのセキュリティ機能を超えている限り、セキュアモニタリングセッションの転送をサポートします。
録音トーン	録音およびモニタリングされるコールに関しては、録音トーンがモニタリングトーンよりも優先されます。コールの録音およびモニタが行われると、録音トーンだけ再生されます。
セキュア トーン	<p>セキュアトーンが設定されていてコールがセキュアな場合、モニタリングトーンが設定されているかどうかに関係なく、コールの開始時にコール参加者にセキュア トーンが再生されます。</p> <p>セキュア トーンとモニタリング トーンの両方が設定されていると、セキュア トーンが一度再生され、続いてモニタリング トーンが再生されます。</p> <p>セキュア トーン、モニタリング トーン、および録音トーンすべてが設定されていて、コールが録音およびモニタされている場合、セキュア トーンが一度再生され、続いて録音トーンが再生されます。モニタリング トーンは再生されません。</p>

サイレントモニタリングの制約事項

機能	制約事項
割り込み	Unified Communications Manager サイレントモニタリングを使用した割り込みはサポートされません。エージェントコールがモニタされている場合、共有回線からの割り込みコールが失敗します。エージェントコールへの割り込みがすでに行われている場合、モニタリングコールが失敗します。
クラスタ間トランク経由でのセキュアなサイレントモニタリングの転送	Unified Communications Manager クラスタ間トランク経由でのセキュアなサイレントモニタリングの転送をサポートしません。



第 11 章

録音

- [録音の概要 \(129 ページ\)](#)
- [録音の前提条件 \(133 ページ\)](#)
- [録音の設定タスクフロー \(133 ページ\)](#)
- [録音コールフローの例 \(145 ページ\)](#)
- [録音の連携動作と制約事項 \(145 ページ\)](#)

録音の概要

コール録音は Unified Communications Manager の機能の 1 つであり、これを利用すると録音サーバでエージェントの会話を記録できます。コール録音は、コールセンターや金融機関などの企業には不可欠な機能の 1 つです。コール録音機能は、エージェントとエンドユーザメディアストリームのコピーを SIP トランク経由で録音サーバに送信します。幅広い音声分析アプリケーションに適切に対応できるように、各メディアストリームは個別に送信されます。

Unified Communications Manager IP フォンベースまたはネットワークベースの録音機能を提供します。

- IP フォンベースの録音では、録音メディアのソースは電話機です。電話機は、2つのメディアストリームをレコーディングサーバに分岐させます。
- ネットワークベースの録音では、録音メディアのソースは電話機またはゲートウェイです。ネットワークベースの録音を実装する場合、ネットワーク内のゲートウェイは、SIP トランクを介して Unified Communications Manager に接続する必要があります。

Unified Communications Manager 単一クラスタと複数クラスタの両方の環境でコール録音をサポートしており、以下の 3 つの異なる録音モードを提供します。

- **自動サイレント録音:** 自動サイレント録音では、回線アピランスのすべてのコールが自動的に記録されます。Unified Communications Manager は、アクティブな録音セッションが確立されている電話で、視覚的な通知なしで、録音セッションを自動的に起動します。
- **選択的サイレント録音:** スーパーバイザは CTI 対応デスクトップを介して録音セッションを開始または停止できます。また、レコーディングサーバは、事前に定義済みのビジネスルー

ルとイベントに基づいてセッションを起動できます。アクティブな録音セッションが確立されたことを示す視覚的な表示は電話機上に出ません。

- **選択的ユーザ コール**の録音: エージェントがどのコールを録音するかを選択できます。エージェントは CTI 対応デスクトップ経由か、ソフトキーまたはプログラム可能な回線キーを使用して録音セッションを起動します。選択的ユーザ録音を使用すると、Cisco IP 電話上に録音セッションのステータス メッセージが表示されます。

Unified Communications Manager 1 つの録音サーバへの録音をサポートし、メディア プロキシとして CUBE を使ってこれを展開することで、複数の録音サーバに録音できます。

- マルチフォーク録音では、Unified Communications Manager は SIP トランク経由で CUBE メディア プロキシに接続します。CUBE Media Proxy サーバは電話とゲートウェイから2つのメディアストリームを受け取り、これらのメディアストリームを1つ以上の録音サーバに同時に分岐します。
- 1 つの録音サーバへの録音の場合、Unified Communications Manager は SIP トランク経由で録音サーバに直接接続します。電話機またはゲートウェイは、2 つのメディアストリームを録音サーバに分岐させます。

マルチフォーク録音

Unified Communications Manager メディア プロキシとして Cisco Unified Border Element (CUBE) を通じて同時マルチストリーム録音をサポートします。マルチフォーク録音では、録音ストリームが CUBE Media Proxy サーバに送信され、このプロキシサーバがメディアストリームを最大5つの録音サーバに同時にリレーします。これは、電話ベースの録音とネットワークベースの録音、さらに自動録音と選択録音の両方でサポートされています。

マルチフォーク機能には、次の利点があります。

- 録音展開環境に冗長性とフェールオーバー機能を追加します。
- 音声の分析とモニタリングのための追加メディアストリームを提供します。
- 金融業界などの組織は、冗長性のために顧客からのコールを複数サーバに録音するよう義務付けている MiFID 要件に準拠できます。

マルチフォーク録音を実装する場合、ネットワークで SIP トランク経由で Unified Communications Manager に接続する CUBE Media Proxy サーバを設定する必要があります。

詳細については、『[Cisco Unified Border Element Configuration Guide](#)』の「*CUBE Media Proxy*」のセクションを参照してください。



-
- (注) SIP トランク経由で Unified Communications Manager から CUBE Media Proxy サーバに接続するには、Early Offer を使用して設定する必要があります。
-

次の例は、CUBE Media Proxy を使用したマルチフォーク録音の電話ベースの録音を示しています。

図 4: 電話ベースの録音

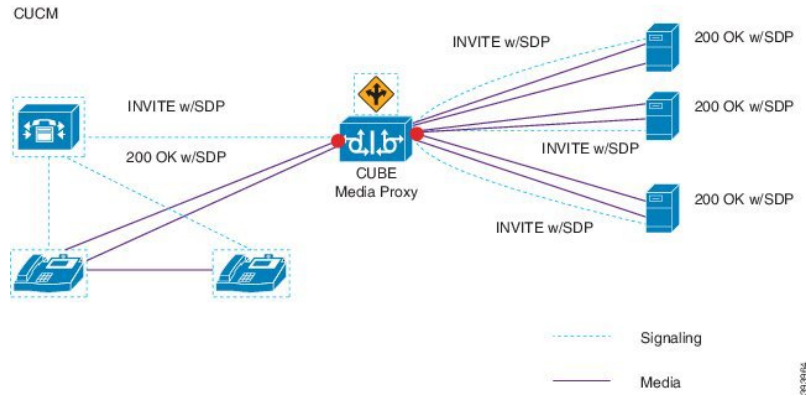

次の例は、CUBE Media Proxy を使用したマルチフォーク録音のネットワークベースの録音を示しています。

図 5: ネットワークベースの録音

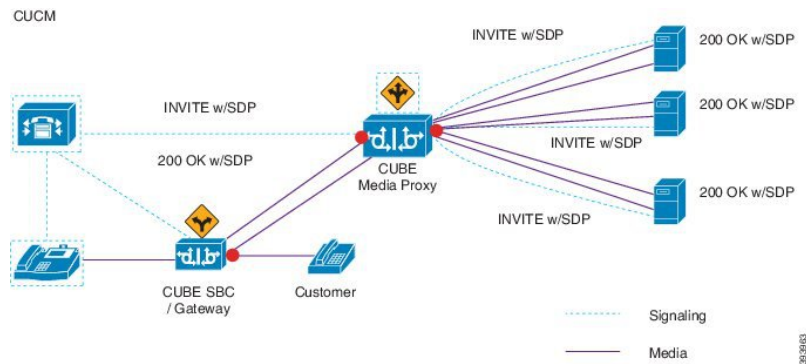

この方法の概要については、『[Cisco Unified JTAPI Developers Guide for Cisco Unified Communications Manager Release 12.5\(1\)](#)』の「*Cisco Device-Specific Extensions*」セクションを参照してください。

サポートされるプラットフォーム

CUBE Media Proxy サーバ経由でのマルチフォーク録音は、Cisco IOS XE Gibraltar Release 16.10.1 が実行されている次の Cisco Router プラットフォームでサポートされます。

- Cisco 4000 シリーズ サービス統合型ルータ (ISR G3 - ISR4331、ISR4351、ISR4431、ISR4451)。
- Cisco アグリゲーション サービス ルータ (ASR - ASR1001-X、ASR1002-X、ASR1004 with RP2、ASR1006 with RP2)。
- Cisco Cloud Services Router (CSR 1000V シリーズ)。

CUBE Media Proxy を使用したマルチフォーク録音の制約事項

CUBE Media Proxy サーバ経由でのマルチフォーク録音では、次の機能はサポートされません。

- ビデオ録画。
- 非セキュア コールのセキュア メディア (SRTP) 分岐
- SRTP フォールバック。
- 通話中のブロック。

録音メディアソースの選択

ネットワークベースの録音を設定すると、エージェントの電話回線の録音メディアの優先ソースとして電話またはゲートウェイを設定する必要があります。ただし、展開方法によっては、Unified Communications Manager は録音メディアソースとして望ましい選択肢を選択しない可能性があります。次の表に、Unified Communications Manager が録音メディアソースを選択する際のロジックを示します。

表 14: 録音メディアソースの選択

優先メディアソース	メディアタイプ (Media Type)	コールパスのゲートウェイか?	選択された優先メディアソース
ゲートウェイ	非セキュア (RTP)	はい	ゲートウェイ
		なし	電話
	セキュア (sRTP)	はい	電話
		なし	電話
電話	非セキュア (RTP)	はい	電話
		なし	電話
	セキュア (sRTP)	はい	電話
		なし	電話

最初の選択が利用できない場合の代替録音メディアソース

Unified Communications Manager が選択する録音メディアソースが使用不可の場合、Unified Communications Manager は代替ソースの利用を試みます。次の表に、Unified Communications Manager が録音メディアの代替ソースを選択するために使用するロジックを示します。

表 15: 最初の選択が利用できない場合の代替録音メディア ソース

選択された優先メディアソース	ゲートウェイを優先	電話を優先
最初の試行	コールパスの最初のゲートウェイ	電話
2 番目の試行	コールパスの最後のゲートウェイ	コールパスの最初のゲートウェイ
3 番目の試行	電話	コールパスの最後のゲートウェイ

録音の前提条件

- Cisco Unified IP 電話 サポート: 録音をサポートしている Cisco Unified IP 電話 のリストを表示するには、Cisco Unified Reporting にログインして、[Unified CM Phone 機能一覧 (Unified CM Phone Feature List)] レポートを実行し、機能として **【録音 (Record)】** を選択します。詳細な手順については、[電話機能一覧の生成 \(1 ページ\)](#) を参照してください。
- ゲートウェイの対応機種: 録音に対応しているゲートウェイの詳細については、<https://developer.cisco.com/web/sip/wiki/-/wiki/Main/Unified+CM+Recording+Gateway+Requirements> を参照してください。
- マルチストリーム録音を設定する場合は、CUBE Media Proxy を展開して設定します。詳細については、『[Cisco Unified Border Element Configuration Guide](#)』の「*CUBE Media Proxy*」のセクションを参照してください。

録音の設定タスク フロー

始める前に

手順

	コマンドまたはアクション	目的
Step 1	録音プロファイルの作成 (134 ページ)	録音プロファイルを作成します。
Step 2	録音に使用する SIP プロファイルの設定 (135 ページ)	オプション。 レコーダーに会議ブリッジ ID を提供する場合は、SIP プロファイルを設定します。
Step 3	録音に使用する SIP トランクの設定 (135 ページ)	レコーダー サーバまたは CUBE Media Proxy を SIP トランク デバイスとして設定します。

	コマンドまたはアクション	目的
Step 4	録音のルート パターンの設定 (136 ページ)	レコーダー サーバまたは CUBE Media Proxy にルーティングするルートパターンを作成します。
Step 5	録音のためのエージェント プロファイル 回線の設定 (137 ページ)	録音用のエージェント電話回線を設定します。
Step 6	<p>エージェントの電話のビルトインブリッジを有効にします。次のいずれかのタスクを実行して、録音用のビルトインブリッジを有効にします。</p> <ul style="list-style-type: none"> • クラスタでの組み込みブリッジの有効化 (137 ページ) • 電話での組み込みブリッジの有効化 (138 ページ) 	<p>エージェントの電話を録音メディアのソースとして使用するには、電話のビルトインブリッジを録音用に有効にする必要があります。サービス パラメータを使用して、ビルトインブリッジのデフォルトをクラスタ全体に設定したり、個々の電話のビルトインブリッジを有効にしたりできます。</p> <p>(注) 個々の電話のビルトインブリッジの設定により、クラスタ全体のデフォルトがオーバーライドされます。</p>
Step 7	録音向けのゲートウェイの有効化 (139 ページ)	ゲートウェイにユニファイドコミュニケーションのサービスを設定します。
Step 8	録音通知トーンの設定 (139 ページ)	通話の録音時に、通知音を再生するかどうかを設定します。
Step 9	<p>電話で機能ボタンを使用するか、ソフトキーを使用するかに応じて、次のいずれかの手順を実行します。</p> <ul style="list-style-type: none"> • 録音機能ボタンの設定 (140 ページ) • [録音 (Record)] ソフトキーの設定 (141 ページ) 	電話の [録音 (Record)] 機能ボタンまたはソフトキーを設定します。

録音プロファイルの作成

この手順を使用して、録音プロファイルを作成します。

手順

-
- Step 1** [Cisco Unified CM 管理 (Cisco Unified CM Administration)] から、以下を選択します。[デバイス (Device)] > [デバイスの設定 (Device Settings)] > [録音プロファイル (Recording Profile)]。
 - Step 2** [新規追加 (Add New)] をクリックします。
 - Step 3** [名前 (Name)] フィールドに、録音プロファイルの名前を入力します。

- Step 4** [録音コーリング検索スペース (Recording Calling Search Space)] フィールドで、レコーディングサーバ用に設定されたルートパターンを持つパーティションを含むコーリング検索スペースを選択します。
- Step 5** [録音接続先アドレス (Recording Destination Address)] フィールドに、録音サーバの電話番号または URL、または CUBE Media Proxy サーバの URL を入力します。
- Step 6** [保存] をクリックします。

録音に使用する SIP プロファイルの設定

この手順を使用して、会議ブリッジ ID をレコーダーに配信し、SIP プロファイルを設定します。

手順

- Step 1** [Cisco Unified CM 管理 (Cisco Unified CM Administration)] から、以下を選択します。[デバイス (Device)] > [デバイスの設定 (Device Settings)] > [SIP プロファイル (SIP Profile)] の順に選択します。
- Step 2** ネットワークに使用する SIP プロファイルを選択します。
- Step 3** [音声コールとビデオコールに対する早期オファースポート (Early Offer Support for Voice and Video calls)] フィールドの値を設定します。Early Offer サポートのために、Unified Communications Manager から CUBE Media Proxy サーバへの SIP トランクを有効にする必要があります。設定オプションは、[Best Effort (MTP の挿入なし) (Best Effort (no MTP inserted))] と [Mandatory (必要に応じて MTP を挿入) (Mandatory (insert MTP if needed))] です。
- (注) SIP トランクで [必須 (必要に応じて MTP を挿入) (Mandatory (insert MTP if needed))] を有効にすることをお勧めします。
- Step 4** [会議ブリッジ ID を配信する (Deliver Conference Bridge Identifier)] チェック ボックスをオンにします。
- Step 5** [保存] をクリックします。

録音に使用する SIP トランクの設定

[SIP トランクの設定 (SIP Trunk Configuration)] ウィンドウで録音サーバの情報を割り当てるには、次の手順を使用します。

手順

- Step 1** [Cisco Unified CM 管理 (Cisco Unified CM Administration)] から、以下を選択します。[デバイス (Device)] > [トランク (Trunk)]。

- Step 2** [新規追加] をクリックします。
- Step 3** [トランクタイプ (Trunk Type)] ドロップダウンリストから [SIP トランク (SIP Trunk)] を選択します。
- [デバイス プロトコル (Device Protocol)] が SIP に自動的に取り込まれます。これが使用可能な唯一のオプションです。
- Step 4** [トランク サービス タイプ (Trunk Service Type)] ドロップダウンリストから、ネットワークで使用するサービス タイプを選択します。デフォルト値は [なし (None)] です。
- Step 5** [次へ (Next)] をクリックします。
- Step 6** [SIP 情報 (SIP Information)] ペインの [接続先アドレス (Destination Address)] フィールドに、録音サーバまたは CUBE Media Proxy の IP アドレス、完全修飾ドメイン名、または DNS SRV を入力します。
- Step 7** [SIP 情報 (SIP Information)] ペインの [SIP プロファイル (SIP Profile)] ドロップダウンリストから、ネットワークで使用する SIP プロファイルを選択します。
- Step 8** [録画情報 (Recording Information)] ペインから、次のいずれかのオプションを選択します。
- なしトランクは録音には使用されません。
 - このトランクは録音対応ゲートウェイに接続します。
 - このトランクは録音対応ゲートウェイのある他のクラスタに接続します。
- Step 9** [保存 (Save)] をクリックします。
- (注) Unified Communications Manager から Media Proxy への SIP トランクに使用される SIP プロファイルで、このトランクが早期オファースポートのために有効になっている必要があります。設定オプションは [必須 (必要に応じてMTPを挿入) (Mandatory (insert MTP if needed))] と [ベストエフォート (MTPの挿入なし) (Best Effort (no MTP inserted))] です。

録音のルートパターンの設定

この手順を使用して、レコーダーに固有のルートパターンの設定を説明します。録音サーバまたは CUBE Media Proxy サーバにルーティングするルートパターンを設定する必要があります。

手順

- Step 1** [Cisco Unified CM 管理 (Cisco Unified CM Administration)] から、以下を選択します。[コールルーティング (Call Routing)] > [ルート/ハント (Route/Hunt)] > [ルートパターン (Route Pattern)]。
- Step 2** [新規追加 (Add New)] をクリックして、新しいルートパターンを作成します。
- Step 3** [ルートパターンの設定 (Route Pattern Configuration)] ウィンドウ内の各フィールドを設定します。フィールドと設定オプションの詳細については、オンラインヘルプを参照してください。
- Step 4** 通話録音するには、次のフィールドに値を入力します。

- [パターン (Pattern)] —録音プロファイルから録画宛先アドレスに一致するパターンを入力します。
- [ゲートウェイ/ルート リスト (Gateway/Route List)] —レコーディング サーバまでを示した SIP トランクまたはルート リストを選択します。

Step 5 [保存] をクリックします。

録音のためのエージェント プロファイル回線の設定

この手順を使用して、録音用のエージェント電話回線を設定します。

手順

- Step 1** [Cisco Unified CM 管理 (Cisco Unified CM Administration)] から、以下を選択します。[デバイス (Device)] > [電話 (Phone)]。
- Step 2** [検索 (Find)] をクリックします。
- Step 3** エージェントの電話を選択します。
- Step 4** 左側の [関連付け (Association)] ペインで、エージェントの電話回線をクリックして、設定を表示します。
- Step 5** [録音オプション (Recording Option)] ドロップダウン リストから、次のオプションのいずれかを選択します。
- [通話録音の無効化 (Call Recording Disabled)] : この電話回線の通話は録音されません。
 - [通話録音の自動有効化 (Automatic Call Recording Enabled)] : この電話回線の通話はすべて録音されます。
 - [通話録音の選択的有効化 (Selective Call Recording Enabled)] : この電話回線の選択された通話のみ録音されます。
- Step 6** [録音プロファイル (Recording Profile)] ドロップダウン リストから、エージェントに対して設定されている録音プロファイルを選択します。
- Step 7** [録音メディア ソース (Recording Media Source)] ドロップダウン リストから、録音メディアの優先ソースとしてゲートウェイまたは電話を使用するかどうかを選択します。
- Step 8** マルチレベル優先順位およびプリエンプション (MLPP) も設定している場合は、[話中トリガー (Busy Trigger)] フィールドを最小値の **3** に設定します。
- Step 9** [保存] をクリックします。

クラスタでの組み込みブリッジの有効化

エージェントの電話を録音メディア ソースとして使用するには、この手順を使用して、電話のビルトインブリッジを有効にします。

組み込みブリッジのクラスタ全体のサービスパラメータを有効に設定すると、クラスタ内のすべての電話で組み込みブリッジのデフォルト設定が有効に変わります。ただし、個々の電話の[電話の設定 (Phone Configuration)] ウィンドウでの [組み込み型ブリッジ (Built-in-Bridge)] の設定は、該当する電話でデフォルトオプションが選択されていない場合、クラスタ全体のサービスパラメータ設定を上書きします。

手順

-
- Step 1** [Cisco Unified CM 管理 (Cisco Unified CM Administration)] から、以下を選択します。[システム (System)] > [サービスパラメータ (Service Parameters)]。
 - Step 2** [サーバ (Server)] ドロップダウンリストから、CallManager サービスが実行されているサーバを選択します。
 - Step 3** [サービス (Service)] ドロップダウンリストから、[Cisco CallManager] を選択します。
 - Step 4** [有効な組み込みブリッジ (Builtin Bridge Enable)] サービスパラメータを [オン (On)] に設定します。
 - Step 5** [保存] をクリックします。
-

電話での組み込みブリッジの有効化

個々の電話機で組み込みブリッジを有効にするには、次の手順を使用します。デフォルトのオプションが選択されていない場合、[電話機の設定 (Phone Configuration)] ウィンドウの [組み込みブリッジ設定 (Built in Bridge setting)] がクラスタ全体のサービスパラメータを上書きします。

必要に応じて、サービスパラメータを使用して、クラスタ全体での組み込みブリッジのデフォルトを設定します。詳細については、「[クラスタでの組み込みブリッジの有効化 \(137 ページ\)](#)」を参照してください。

手順

-
- Step 1** [Cisco Unified CM 管理 (Cisco Unified CM Administration)] から、以下を選択します。[デバイス (Device)] > [電話 (Phone)]。
 - Step 2** [検索 (Find)] をクリックして、エージェントの電話を選択します。
 - Step 3** [組み込みブリッジ (Built in Bridge)] ドロップダウンリストから、次のいずれかのオプションを選択します。
 - [オン (On)]: 組み込みブリッジが有効になります。
 - [オフ (Off)]: 組み込みブリッジが無効になります。
 - [デフォルト (Default)]: [組み込みブリッジの有効化 (Builtin Bridge Enable)] クラスタ全体サービスパラメータの設定が使用されます。
- (注) レコーディングは、**Built-in-Bridge** がオンで、[メディアターミネーションポイントが必要] チェックボックスをオンにすると失敗する可能性があります。

Step 4 [保存] をクリックします。

録音向けのゲートウェイの有効化

この手順を使用して、録音のためのゲートウェイを設定します。ユニファイドコミュニケーションゲートウェイサービスを有効にする必要があります。次のタスクフローには、ユニファイドコミュニケーションゲートウェイサービスを有効にするためのプロセスの概要が含まれています。

手順

Step 1 デバイスで Unified Communications Manager IOS サービスを設定します。

Step 2 XMF プロバイダーを設定します。

Step 3 ユニファイドコミュニケーションゲートウェイサービスを確認します。

例を含む詳細な設定手順については、次のいずれかのドキュメントの「Cisco Unified Communications ゲートウェイ サービス」の章を参照してください。

- ASR ルータの詳細については、『[Cisco Unified Border Element \(Enterprise\) Protocol-Independent Features and Setup Configuration Guide](#)』を参照してください。Cisco IOS XE リリース 35。
- ISR ルータの詳細については、『[Cisco Unified Border Element Protocol-Independent Features and Setup Configuration Guide, Cisco IOS Release 15M&T](#)』を参照してください。

録音通知トーンの設定

この手順を使用して、通話の録音時に、通知音を再生するかどうかを設定します。法的なコンプライアンスのため、周期的なトーンの形で明確な通知をエージェント、発信者、またはその両方に聴覚的に伝達し、録音セッションが進行中であることを示すことができます。このトーンを無効にすることもできます。



(注) 録音トーンとモニタリングトーンの両方の設定が同じコールに対して有効になっている場合、録音トーンの設定は、モニタリングトーンの設定を上書きします。

手順

Step 1 [Cisco Unified CM 管理 (Cisco Unified CM Administration)] から、以下を選択します。[システム (System)] > [サービス パラメータ (Service Parameters)]。

- Step 2** [サーバ (Server)] ドロップダウン リストから、Cisco CallManager サービスを実行しているサーバを選択します。
- Step 3** [サービス (Service)] ドロップダウン リストから、[Cisco CallManager] を選択します。
- Step 4** 通知トーンをエージェントに対して再生するには、[録音通知トーンを監視対象のターゲット (エージェント) に対して再生する (Play Recording Notification Tone to Observed Target (agent))] サービスパラメータを [True] に設定します。
- Step 5** 通知トーンを顧客に対して再生するには、[録音通知トーンを監視対象の接続済み参加者 (顧客) に対して再生する (Play Recording Notification Tone To Observed Connected Parties (customer))] サービスパラメータを [True] に設定します。
- Step 6** [保存] をクリックします。

録音機能ボタンの設定

電話が機能ボタンを使用する場合は、この手順を使用して、録音機能ボタンを電話に割り当てます。

手順

	コマンドまたはアクション	目的
Step 1	録音の電話ボタンテンプレートの設定 (140 ページ)	[録音 (Record)] ボタンを含む電話ボタンテンプレートを設定します。
Step 2	電話と電話ボタンテンプレートの関連付け (141 ページ)	録音用に作成した電話ボタンテンプレートを電話に関連付けます。

録音の電話ボタンテンプレートの設定

この手順を使用して、録音機能ボタンを含む電話ボタンテンプレートを作成します。

手順

- Step 1** [Cisco Unified CM 管理 (Cisco Unified CM Administration)] から、以下を選択します。[デバイス (Device)] > [デバイスの設定 (Device Settings)] > [電話ボタンテンプレート (Phone button template)] の順に選択します。
- Step 2** [検索 (Find)] をクリックして、サポートされる電話テンプレートのリストを表示します。
- Step 3** 新しい電話ボタンテンプレートを作成する場合は、この手順を実行します。それ以外の場合は、次のステップに進みます。
 - a) 電話機モデルのデフォルトのテンプレートを選択し、[コピー (Copy)] をクリックします。
 - b) [電話ボタンテンプレート情報 (Phone Button Templates Information)] フィールドに、テンプレートの新しい名前を入力します。
 - c) [保存] をクリックします。

- Step 4** 既存のテンプレートに電話ボタンを追加するには、次の手順を実行します。
- a) [検索 (Find)] をクリックして、検索条件を入力します。
 - b) 既存のテンプレートを選択します。
- Step 5** [回線 (Line)] ドロップダウン リストから、テンプレートに追加する機能を選択します。
- Step 6** [保存] をクリックします。
- Step 7** 次のいずれかの操作を実行します。
- すでにデバイスに関連付けられているテンプレートを変更した場合は、[設定の適用 (Apply Config)] をクリックしてデバイスを再起動します。
 - 新しいソフトキーテンプレートを作成した場合は、そのテンプレートをデバイスに関連付けた後にデバイスを再起動します。

電話と電話ボタンテンプレートの関連付け

この手順を使用して、電話の [録音 (Record)] ボタン用に作成した電話ボタンテンプレートを関連付けます。

手順

- Step 1** [Cisco Unified CM 管理 (Cisco Unified CM Administration)] から、以下を選択します。[デバイス (Device)] > [電話 (Phone)]。
- Step 2** [検索 (Find)] をクリックして、設定済みの電話のリストを表示します。
- Step 3** 電話ボタンテンプレートを追加する電話を選択します。
- Step 4** [電話ボタンテンプレート (Phone Button Template)] ドロップダウン リストで、新しい機能ボタンが含まれる電話ボタンテンプレートを選択します。
- Step 5** [保存] をクリックします。
電話の設定を更新するには [リセット (Reset)] を押すというメッセージ付きのダイアログボックスが表示されます。

[録音 (Record)] ソフトキーの設定

電話機がソフトキーを使用している場合は、次の手順を使用して電話機に [録音 (Record)] ソフトキーを追加します。[録音 (Record)] ソフトキーは機能ハードキーテンプレートを備えた Cisco Chaperone Phone に接続されたコールの状態にのみ使用できます。

手順

	コマンドまたはアクション	目的
Step 1	録音のソフトキーテンプレートの設定 (142 ページ)	[録音 (Record)] ソフトキーが含まれたソフトキーテンプレートを設定します。
Step 2	次のいずれかの手順を実行します。 <ul style="list-style-type: none"> • 電話機とソフトキーテンプレートの関連付け (143 ページ) • 共通デバイス設定とソフトキーテンプレートの関連付け (143 ページ) 	ソフトキーテンプレートを電話に直接、または共通デバイス設定に関連付けます。そのあとに、共通デバイス設定を電話機のグループに関連付けることができます。

録音のソフトキーテンプレートの設定

手順

- Step 1** [Cisco Unified CM 管理 (Cisco Unified CM Administration)] から、以下を選択します。[デバイス (Device)] > [デバイスの設定 (Device Settings)] > [ソフトキーテンプレート (Softkey Template)]。
- Step 2** 新しいソフトキーテンプレートを作成するには、この手順を実行します。それ以外の場合は、次のステップに進みます。
- [新規追加] をクリックします。
 - デフォルトのテンプレートを選択して、[コピー (Copy)] をクリックします。
 - [ソフトキーテンプレート名 (Softkey Template Name)] フィールドに、テンプレートの新しい名前を入力します。
 - [保存] をクリックします。
- Step 3** 既存のテンプレートにソフトキーを追加するには、次の手順を実行します。
- [検索 (Find)] をクリックして、検索条件を入力します。
 - 必要な既存のテンプレートを選択します。
- Step 4** [デフォルトソフトキーテンプレート (Default Softkey Template)] チェックボックスをオンにし、このソフトキーテンプレートをデフォルトのソフトキーテンプレートとして指定します。
- (注) あるソフトキーテンプレートをデフォルトのソフトキーテンプレートとして指定した場合、先にデフォルトの指定を解除してからでないと、そのテンプレートは削除することができません。
- Step 5** 右上隅にある [関連リンク (Related Links)] ドロップダウンリストから [ソフトキーレイアウトの設定 (Configure Softkey Layout)] を選択し、[移動 (Go)] をクリックします。
- Step 6** [設定するコール状態の選択 (Select a Call State to Configure)] ドロップダウンリストから、ソフトキーに表示するコール状態を選択します。

- Step 7** [選択されていないソフトキー (Unselected Softkeys)] リストから追加するソフトキーを選択し、右矢印をクリックして [選択されたソフトキー (Selected Softkeys)] リストにそのソフトキーを移動します。新しいソフトキーの位置を変更するには、上矢印と下矢印を使用します。
- Step 8** 追加のコール状態でのソフトキーを表示するには、前述のステップを繰り返します。
- Step 9** [保存] をクリックします。
- Step 10** 次のいずれかの操作を実行します。
 - すでにデバイスに関連付けられているテンプレートを変更した場合は、[設定の適用 (Apply Config)] をクリックしてデバイスを再起動します。
 - 新しいソフトキー テンプレートを作成した場合は、そのテンプレートをデバイスに関連付けた後にデバイスを再起動します。詳細については、「共通デバイス設定へのソフトキー テンプレートの追加」と「電話機のセクションとソフトキー テンプレートの関連付け」を参照してください。

電話機とソフトキー テンプレートの関連付け

この手順を使用して、[録音 (Record)] ソフトキーが含まれているソフトキー テンプレートを電話機に直接関連付けることによって、電話機に [録音 (Record)] ソフトキーを割り当てることができます。

手順

- Step 1** [Cisco Unified CM 管理 (Cisco Unified CM Administration)] から、以下を選択します。[デバイス (Device)] > [電話 (Phone)]。
- Step 2** [検索 (Find)] をクリックして、ソフトキー テンプレートを追加する電話を選択します。
- Step 3** [ソフトキーテンプレート (Softkey Template)] ドロップダウンリストから、新しいソフトキーが含まれているテンプレートを選択します。
- Step 4** [保存 (Save)] をクリックします。
- Step 5** [リセット (Reset)] を押して、電話機の設定を更新します。

共通デバイス設定とソフトキー テンプレートの関連付け

この手順を使用して、共通デバイス設定にソフトキー テンプレートを関連付けることにより、電話に [録音 (Record)] ソフトキーを追加します。

手順

	コマンドまたはアクション	目的
Step 1	共通デバイス設定へのソフトキー テンプレートの追加 (144 ページ)	

	コマンドまたはアクション	目的
Step 2	電話への共通デバイス設定の追加 (144 ページ)	

共通デバイス設定へのソフトキーテンプレートの追加

手順

-
- Step 1** [Cisco Unified CM 管理 (Cisco Unified CM Administration)] から、以下を選択します。[デバイス (Device)] > [デバイスの設定 (Device Settings)] > [共通デバイス設定 (Common Device Configuration)] を選択します。
- Step 2** 新しい共通デバイス設定を作成し、それにソフトキーテンプレートを関連付けるには、この手順を実行します。それ以外の場合は、次のステップに進みます。
- [新規追加] をクリックします。
 - [名前 (Name)] フィールドに、共通デバイス設定の名前を入力します。
 - [保存] をクリックします。
- Step 3** 既存の共通デバイス設定にソフトキーテンプレートを追加するには、次の手順を実行します。
- [検索 (Find)] をクリックして、検索条件を入力します。
 - 既存の共通デバイス設定をクリックします。
- Step 4** [ソフトキーテンプレート (Softkey Template)] ドロップダウンリストで、使用可能にするソフトキーが含まれているソフトキーテンプレートを選択します。
- Step 5** [保存] をクリックします。
- Step 6** 次のいずれかの操作を実行します。
- すでにデバイスに関連付けられている共通デバイス設定を変更した場合は、[設定の適用 (Apply Config)] をクリックしてデバイスを再起動します。
 - 新しい共通デバイス設定を作成してその設定をデバイスに関連付けた後に、デバイスを再起動します。
-

電話への共通デバイス設定の追加

手順

-
- Step 1** [Cisco Unified CM 管理 (Cisco Unified CM Administration)] から、以下を選択します。[デバイス (Device)] > [電話 (Phone)]。
- Step 2** [検索 (Find)] をクリックし、ソフトキーテンプレートを追加する電話デバイスを選択します。
- Step 3** [共通デバイス設定 (Common Device Configuration)] ドロップダウンリストから、新しいソフトキーテンプレートが含まれている共通デバイス設定を選択します。

Step 4 [保存] をクリックします。

Step 5 [リセット (Reset)] をクリックして、電話機の設定を更新します。

録音コールフローの例

ネットワークベースのコール録音と IP フォンベースのコール録音の両方のコールフローの例については、次の URL にある「*Call Recording Examples for Network-Based and Phone-Based Recording*」を参照してください。

https://www.cisco.com/c/en/us/td/docs/voice_ip_comm/cucm/configExamples/cucm_b_recording-use-cases.html

録音の連携動作と制約事項

機能	連携動作と制約事項
モニタリング トーン (Monitoring Tones)	録音およびモニタリングされるコールに関しては、録音トーンがモニタリングトーンよりも優先されます。両方が設定されていて、コールの録音およびモニタリングの両方が行われる場合、録音トーンが再生されません。
Multilevel Precedence and Preemption	また、Multilevel Precedence and Preemption (MLPP) も設定している場合、録音を行うエージェント電話回線の [ビジー トリガー (Busy Trigger)] の設定は少なくとも 3 に設定する必要があります。
セキュア トーン	<p>セキュア トーンが設定されている場合、録音トーンが設定されているかどうかに関わらず、通話の両側でセキュア コールの最初にセキュア トーンが再生されます。</p> <p>セキュア トーンと録音トーンの両方が設定されていてコールがセキュアである場合、コールの最初にセキュア トーンが 1 回再生され、続いて録音トーンが再生されます。</p> <p>セキュア トーン、録音トーン、モニタリング トーンのすべてが設定されており、コールがセキュアで録音とモニタリングが行われる場合、セキュア トーンが 1 回再生され、続いて録音トーンが再生されます。モニタリング トーンは再生されません。</p>
Customer Voice Portal	エージェント: Customer Voice Portal を経由してルーティングされる顧客のコールは、エージェントの電話機を録音ソースとして使用して録音できます。
SIP プロキシ サーバ	ゲートウェイを録音ソースとして使用している場合、Unified Communications Manager とゲートウェイの間に SIP プロキシ サーバを配置することはできません。

機能	連携動作と制約事項
Busy Hour Call Completion レート (Busy Hour Call Completion Rate)	録音のセッションはそれぞれ Busy Hour Call Completion (BHCC) のレートに 2 コールを追加し、CTI リソースへの影響を最小限に抑えます。
Media Sense を使用した 選択的な録音	選択的な録音が設定されている場合、Media Sense サーバでは転送中のコンサルトコールは録音されません。たとえば、エージェントと顧客間のコールが録音中であり、エージェントが次のエージェントにコールの転送を開始した場合、コールが転送される前にこの2つのエージェント間で発生するコンサルト コールは録音されません。 コンサルトコールが必ず録音されるようにするには、エージェントはコンサルト コールの開始時に [録音 (Record)] ソフトキーを押す必要があります。
認証された電話での録音	認証された電話の通話を録音するには、Cisco Unified CM Service の [パラメータ (Parameter)] ページで、[認証済み電話の録音 (Authenticated Phone Recording)] フィールドを [録音の許可 (Allow Recording)] に設定します。デフォルト値は [録音を許可しない (Do Not Allow)] です。Unified Communications Manager は、非セキュア レコーダーを使用しているときに、認証された電話機のコール録音を許可します。安全なレコーダーの場合、レコーダーが Secure Real-Time Transport protocol (SRTP) フォールバックをサポートしている場合にのみ、録音できます。
会議の選択と参加での コールの自動録音のため のコーデック ロック	Skinny Client Control Protocol (SCCP) 電話は、録音が有効であり、Unified Communications Manager で会議の選択と参加が実行されると、1つのコーデックをアダプタイズします。

エージェントがコールを保留にすると録音コールは存続しない

エージェントがコールを保留にすると録音コールは中断され、エージェントがコールを再開すると録音コールが再開されます。

図 6: エージェントがコールを保留にすると録音コールは存続しない

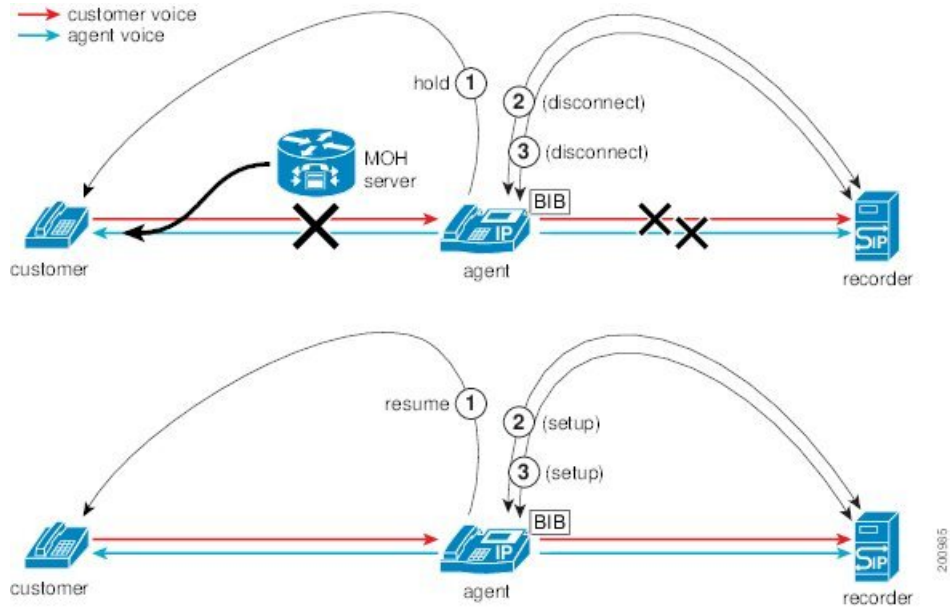



第 **V** 部

コールセンター機能

- エージェントのグリーティング (151 ページ)
- 自動応答 (155 ページ)
- Manager Assistant (165 ページ)



第 12 章

エージェントのグリーティング

- [エージェント グリーティングの概要 \(151 ページ\)](#)
- [エージェント グリーティングの前提条件 \(151 ページ\)](#)
- [エージェントのグリーティング設定のタスクフロー \(152 ページ\)](#)
- [エージェント グリーティングのトラブルシューティング \(154 ページ\)](#)

エージェント グリーティングの概要

エージェントグリーティングにより、Unified Communications Manager は、エージェントデバイスへのメディア接続が成功した後で、録音済みのアナウンスを自動的に再生できます。エージェントグリーティングは、エージェント側にもカスタマー側にも聞こえます。

グリーティングの録音プロセスは、ボイスメールのメッセージの録音に似ています。コンタクトセンターのセットアップ方法に応じて、発信者のタイプごとに再生される異なるグリーティングを録音できます（たとえば、英語を話す人には英語のグリーティング、イタリア語を話す人にはイタリア語のグリーティングなど）。

デフォルトでは、エージェントデスクトップにログインするときにエージェントグリーティングが有効になりますが、必要に応じてオフまたはオンにできます。

エージェント グリーティングの前提条件

- Cisco Unified Contact Center Enterprise のインストール。『[Cisco Unified Contact Center Enterprise Installation and Upgrade Guide](#)』を参照してください。
- Cisco Unified Customer Voice Portal のインストール。『[Installation and Upgrade Guide for Cisco Unified Customer Voice Portal](#)』を参照してください。
- ビルトインブリッジを有効にしてください。詳細を表示するには、[ビルトインブリッジの設定 \(153 ページ\)](#)を参照してください。

エージェントのグリーティング設定のタスク フロー

エージェントのグリーティング設定タスクは、Cisco Unified Contact Center Enterprise (Unified CCE) および Cisco Unified Customer Voice Portal (Unified CVP) で完了します。次のタスクの詳細な手順を表示するには、『[Cisco Unified Contact Center Enterprise Features Guide](#)』の「Agent Greeting」セクションを参照してください。

始める前に

- [エージェント グリーティングの前提条件 \(151 ページ\)](#) を確認してください。

手順

	コマンドまたはアクション	目的
Step 1	エージェントのグリーティングのメディア サーバを設定します。 <ul style="list-style-type: none"> • メディア サーバとして機能するサーバを設定します。 • Unified CVP でメディア サーバを追加します。 • ファイルを記述するメディア サーバを設定します。 	エージェントのグリーティングは Unified CVP メディアサーバを使用して、プロンプトおよびグリーティング ファイルを格納して提供します。
Step 2	Voice Extensible Markup Language (VXML) ゲートウェイに .tcl スクリプトを再パブリッシュします。	Unified CVP Release 9.0(1) と共に出荷される .tcl スクリプトファイルには、エージェントのグリーティングをサポートするための更新が含まれています。これらの更新されたファイルを VXML ゲートウェイに再パブリッシュする必要があります。 VXML ゲートウェイへのスクリプトの再パブリッシュは Unified CVP アップグレードでの標準作業です。Unified CVP のアップグレードとスクリプトの再パブリッシュを行わなかった場合、エージェントのグリーティングを使用する前にスクリプトを再パブリッシュする必要があります。
Step 3	VXML ゲートウェイのキャッシュ サイズを設定します。	十分なパフォーマンスを保証するには、VXML ゲートウェイで最大に許容されるキャッシュのサイズを設定します。最大サイズは 100 メガバイトです。デフォルトは 15 キロバイトです。VXML ゲートウェイで最大に許容されるキャッシュの

	コマンドまたはアクション	目的
		サイズの設定に失敗すると、メディアサーバへのトラフィックの増加に対するパフォーマンスが遅くなる可能性があります。
Step 4	グリーティングを録音するためのボイスプロンプトを作成します。	エージェントがグリーティングの録音時に聞く各ボイスプロンプトのオーディオファイルを作成します。
Step 5	コールタイプを設定します。	エージェントのグリーティングの録音および再生を完了します。
Step 6	着信番号を設定します。	エージェントのグリーティングの録音および再生を完了します。
Step 7	スクリプトをスケジュールします。	
Step 8	ネットワーク VRU スクリプトを定義します。	Unified CVP と対話するためのエージェントのグリーティングレコードとプレイスクリプトの場合、ネットワーク VRU スクリプトが必要です。
Step 9	(オプション) サンプルのエージェントグリーティングのスクリプトをインポートします。	
Step 10	Unified CCE コールルーティングスクリプトを変更します。	エージェントグリーティングの再生スクリプトを使用するために Unified CCE コールルーティングスクリプトを変更します。

ビルトインブリッジの設定

個々の電話の [電話の設定 (Phone Configuration)] ウィンドウの [組み込みブリッジ (Built in Bridge)] フィールドの設定は、[組み込みブリッジの有効化 (Built in Bridge Enable)] クラスタ全体サービスパラメータの設定を上書きします。

手順

- Step 1** [Cisco Unified CM 管理 (Cisco Unified CM Administration)] から、以下を選択します。[デバイス (Device)] > [電話 (Phone)]。
- Step 2** [検索 (Find)] をクリックして、エージェントの電話を選択します。
- Step 3** [組み込みブリッジ (Built in Bridge)] ドロップダウンリストから、次のいずれかのオプションを選択します。

- [オン (On)]: 組み込みブリッジが有効になります。
- [オフ (Off)]: 組み込みブリッジが無効になります。
- [デフォルト (Default)]: [組み込みブリッジの有効化 (Builtin Bridge Enable)] クラスタ全体サービスパラメータの設定が使用されます。

Step 4 [保存] をクリックします。

エージェントグリーティングのトラブルシューティング

エージェントグリーティングの問題をトラブルシューティングする方法については、『[Agent Greeting and Whisper Announcement Feature Guide for Cisco Unified Contact Center Enterprise Guide](#)』の「「Troubleshooting Agent Greeting」」の章を参照してください。



第 13 章

自動応答

- [自動応答の概要](#)（155 ページ）
- [Cisco Unity Connection の設定](#)（156 ページ）
- [Cisco Unified CCX の設定](#)（161 ページ）
- [Cisco Unity Express の設定](#)（164 ページ）

自動応答の概要

自動応答により、発信者は受付と対話せずに組織内のユーザを見つけることができます。発信者に対して再生される音声ガイダンスをカスタマイズできます。

自動応答は **Unified Communications Manager** と連携して、特定の内線番号へのコールを受信します。このソフトウェアは、発信者と対話し、連絡しようとしている組織内の通話相手の内線番号を発信者が検索して選択できるようにします。

自動応答には次の機能があります。

- 通話に応答する
- ユーザが設定可能なウェルカム音声ガイダンスを再生します。
- 発信者に次の3つのアクションの1つを実行するように求めるメインメニューの音声ガイダンスを再生します。
 - オペレータにつなぐ場合は「0」を押します。
 - 内線番号を入力する場合は「1」を押します。
 - 名前をスペルで入力する場合は「2」を押します。

発信者が名前をスペルで入力することを選択した場合（2を押した場合）、システムは入力された文字を、使用可能な内線番号に設定されている名前と比較します。結果は次のいずれかになります。

- 一致する名前が存在する場合、システムは一致したユーザへの転送をアナウンスし、発信者がデュアルトーン多重周波数（DTMF）キーを押して転送を停止できるように2秒間待機します。発信者が転送を停止しない場合は、明示的な確認を行います（名

前を確認する音声ガイダンスを再生し、そのユーザのプライマリ エクステンションにコールを転送します)。

- 複数のユーザに一致した場合、システムは正しい内線番号を選択するよう発信者に求めます。
- 非常に多くのユーザが一致する場合、システムはさらに文字を入力するよう発信者に求めます。
- 一致する名前が存在しない場合、つまりユーザが誤ったオプションを押した場合には、システムは音声ガイダンスでユーザが誤ったオプションを押したことを通知し、ユーザに対し正しいオプションを押すように指示します。

- 発信者が接続先を指定した場合、システムはコールを転送します。
- 回線が通話中であるか、現在使用されていない場合、システムは発信者に通知し、メインメニューの音声ガイダンスを再生します。

自動応答ソリューションは、次のように、自動音声応答機能を備えたさまざまなシスコ製品を使用して 3 通りの方法で導入できます。

- Cisco Unity Connection (CUC) を使用した自動応答: 顧客に最も広く利用されている自動応答ソリューション構成です。
- Cisco Unified Contact Center Express (Unified CCX) を使用した自動応答
- Cisco Unity Express (CUE) を使用した自動応答

Cisco Unity Connection の設定

Cisco Unity Connection サーバは、外部発信者と内部発信者の両方に自動応答機能を提供します。自動応答機能では、オペレータや受付が介入することなく、発信者が内線番号に自動で転送されます。

自動応答機能にはメニューシステムがあります。また、発信者が特定の番号 (通常は「0」) をダイヤルして実際のオペレータに接続することもできます。個々のサイトロケーションをサポートするために、複数の自動応答機能を実装できます。Cisco Unity Connection では、自動応答はカスタムアプリケーションツリー構造になっています。この構造は、複数のコールハンドラを作成してリンクすることで作成されます。自動応答は、入力点と出口点、および発信者が選択する DTMF 入力に基づく中間ルーティング決定によって定義されます。

自動応答のデフォルトの動作と例の詳細については、『[System Administration Guide for Cisco Unity Connection](#)』を参照してください。

Cisco Unity Connection の設定タスク フロー

このタスク フローを使用して、Cisco Unity Connection を使用する自動応答を設定できます。

手順

	コマンドまたはアクション	目的
Step 1	CTIルート ポイントの設定 (158 ページ)	[Cisco Unified CM の管理 (Cisco Unified CM Administration)] で、このタスクを実行します。企業のダイヤルイン (DID) 番号 (ボード番号) にマッピングする CTI ルート ポイントを作成します。
Step 2	自動応答システム コールハンドラの設定 (158 ページ)	<p>コールハンドラは、コールへの応答、録音済みプロンプトによる発信者へのグリーティング、発信者への情報およびオプションの提供、コールのルーティング、およびメッセージの取得を行います。</p> <p>(注) [編集 (Edit)] > [グリーティング (Greetings)] の順に選択することによって、自動応答コールハンドラのグリーティングをカスタマイズできます。グリーティングのカスタマイズの詳細については、『System Administration Guide for Cisco Unity Connection』を参照してください。</p>
Step 3	発信者入力オプションの設定 (159 ページ)	発信者入力オプションを使用すると、ユーザの内線番号、緊急連絡先番号、コールハンドラ、インタビューハンドラ、またはディレクトリハンドラを表す単一の数字を指定できます。発信者が完全な内線番号を入力する代わりに、コールハンドラグリーティングの途中で単一のキーを押すと、それに応じて Cisco Unity Connection が応答します。さまざまな異なるキーを発信者入力オプションとして設定することで、コールハンドラグリーティングで発信者に選択メニューが提供されます。
Step 4	オペレータ コールハンドラの内線番号の設定 (160 ページ)	コールハンドラグリーティング中に発信者がオペレータと会話できるようにするには、オペレータの内線番号を設定します。
Step 5	オペレータの標準コール転送ルールの変更 (160 ページ)	発信者がオペレータと会話するために 0 を押したときにコールがオペレータに転送されるようにするには、標準コール転送ルールを変更します。

	コマンドまたはアクション	目的
Step 6	デフォルトのシステム転送規制テーブルの更新（160 ページ）	デフォルトのシステム転送規制テーブルを更新します。デフォルトのシステム転送規制テーブルでは、識別できない発信者を指定した番号に転送するための発信者システム転送に使用できる番号を制限します。

CTI ルートポイントの設定

手順

-
- Step 1** [Cisco Unified CM 管理（Cisco Unified CM Administration）] から、以下を選択します。[デバイス（Device）] > [CTI ルートポイント（CTI Route Point）]。
- Step 2** [新規追加（Add New）] をクリックします。
- Step 3** [デバイス名（Device Name）] フィールドに、ルートポイントのデバイス名を入力します。
- Step 4** [デバイスプール（Device Pool）] ドロップダウンリストから、[デフォルト（Default）] を選択します。
- Step 5** [保存] をクリックします。
「Add successful」というメッセージが表示されます。
- Step 6** [関連付け（Association）] エリアで、[回線 [1] - 新規 DN を追加（Line [1] - Add a new DN）] をクリックします。
[ディレクトリ番号の設定（Directory Number Configuration）] ウィンドウが表示されます。
- Step 7** [ディレクトリ番号（Directory Number）] フィールドに、会社の DND と一致する電話番号を入力します。
- Step 8** [ルートパーティション（Route Partition）] ドロップダウンリストから、必要なルートパーティションを選択します。
- Step 9** [コール転送とコールピックアップの設定（Call Forward and Call Pickup Settings）] エリアで、[すべて転送（Forward All）] に関して、適切なコーリングサーチスペースを選択し、[ボイスメール（Voice Mail）] チェックボックスをオンにします。
- Step 10** [保存] をクリックします。
-

自動応答システムコールハンドラの設定

手順

-
- Step 1** Cisco Unity Connection の管理で、左側の [Cisco Unity Connection] ツリーから、[コール管理（Call Management）] に移動し、[システムコールハンドラ（System Call Handlers）] を選択します。
- Step 2** [新規追加] をクリックします。

- [新しいコールハンドラ (New Call Handler)] ウィンドウが表示されます。
- Step 3** [表示名 (Display Name)] フィールドに「AutoAttendant」と入力します。
- Step 4** [拡張 (Extension)] フィールドに、CTI ルート ポイントに関して指定したものと同一内線番号を入力します。
- Step 5** [保存 (Save)] をクリックします。
[コールハンドラの基本設定の編集 (自動アテンダント) (Edit Call Handler Basics (AutoAttendant))] ウィンドウが表示されます。
- Step 6** 必須フィールドを編集して [保存 (Save)] をクリックします。

発信者入力オプションの設定

手順

- Step 1** Cisco Unity Connection の管理で、左側の [Cisco Unity Connection] ツリーから、[コール管理 (Call Management)] に移動し、[システム コールハンドラ (System Call Handlers)] を選択します。
- Step 2** [AutoAttendant] をクリックします。
[コールハンドラの基本設定の編集 (自動アテンダント) (Edit Call Handler Basics (AutoAttendant))] ウィンドウが表示されます。
- Step 3** [編集 (Edit)] > [発信者入力 (Caller Inputs)] を選択します。
[発信者入力 (Caller Input)] ウィンドウが表示されます。
- Step 4** [キー (Key)] 列で [0] をクリックします。
[発信者入力の編集 (0) (Edit Caller Input (0))] ウィンドウが表示されます。
- Step 5** [コールハンドラ (Call Handler)] オプション ボタンをクリックし、ドロップダウン リストから [オペレータ (Operator)] を選択して、[転送試行 (Attempt Transfer)] オプション ボタンをクリックします。
- Step 6** [保存 (Save)] をクリックします。
「更新された発信者入力 (Updated Caller Input)」ステータス メッセージが表示されます。
- Step 7** [編集 (Edit)] > [発信者入力 (Caller Inputs)] を選択します。
[発信者入力 (Caller Input)] ウィンドウが表示されます。
- Step 8** [キー (Key)] 列で [1] をクリックします。
[発信者入力の編集 (0) (Edit Caller Input (0))] ウィンドウが表示されます。
- Step 9** [メッセージ交換 (Conversation)] オプション ボタンで、ドロップダウン リストから [発信者のシステム転送 (Caller System Transfer)] を選択します。
- Step 10** [保存 (Save)] をクリックします。
「更新された発信者入力 (Updated Caller Input)」ステータス メッセージが表示されます。

オペレータ コールハンドラの内線番号の設定

手順

-
- Step 1** Cisco Unity Connection の管理で、左側の [Cisco Unity Connection] ツリーから、[コール管理 (Call Management)] に移動し、[システム コールハンドラ (System Call Handlers)] を選択します。
 - Step 2** [オペレータ (Operator)] をクリックします。
[コールハンドラの基本設定の編集 (Edit Call Handler Basics)] (オペレータ) ウィンドウが表示されます。
 - Step 3** オペレータの内線番号を [内線番号 (Extension)] フィールドに入力し、[保存 (Save)] をクリックします。
「更新された発信者入力 (Updated Caller Input)」ステータスメッセージが表示されます。
-

オペレータの標準コール転送ルールの変更

手順

-
- Step 1** Cisco Unity Connection の管理で、左側の [Cisco Unity Connection] ツリーから、[コール管理 (Call Management)] に移動し、[システム コールハンドラ (System Call Handlers)] を選択します。
 - Step 2** [オペレータ (Operator)] をクリックします。
[コールハンドラの基本設定の編集 (Edit Call Handler Basics)] (オペレータ) ウィンドウが表示されます。
 - Step 3** [編集 (Edit)] メニューで、[転送ルール (Transfer Rules)] を選択します。
[転送ルール (Transfer Rules)] ウィンドウが表示されます。
 - Step 4** [標準 (Standard)] をクリックします。
[転送ルールの編集 (標準) (Edit Transfer Rule (Standard))] ウィンドウが表示されます。
 - Step 5** [コールの転送先 (Transfer Calls to)] オプションで、[内線 (Extension)] オプション ボタンをクリックしてから、設定したオペレータ内線番号を入力します。
 - Step 6** [保存] をクリックします。
-

デフォルトのシステム転送規制テーブルの更新

手順

-
- Step 1** Cisco Unity Connection Administration の左側にある Cisco Unity Connection ツリーで、[システム設定 (System Settings)] に移動し、[規制テーブル (Restriction Tables)] を選択します。

- Step 2** [デフォルトのシステム転送 (Default System Transfer)] をクリックします。
[規制テーブルの基本の編集 (デフォルトのシステム転送) (Edit Restriction Table Basics (Default System Transfer))] ウィンドウが表示されます。
- Step 3** [順番 (Order)] 列の 6 に関して [ブロック (Blocked)] 列のチェック ボックスをオフにします。
- Step 4** [保存] をクリックします。

Cisco Unity Connection 自動応答のトラブルシューティング

Cisco Unity Connection を使用した自動応答のトラブルシューティングの詳細については、次の参照先を参照してください。

- <http://www.cisco.com/c/en/us/support/docs/voice-unified-communications/unified-communications-manager-callmanager/107517-calltrf.html>
- http://www.cisco.com/c/en/us/td/docs/voice_ip_comm/connection/8x/troubleshooting/guide/8xcuctsgx/8xcuctsg110.html
- http://www.cisco.com/c/en/us/td/docs/voice_ip_comm/connection/8x/troubleshooting/guide/8xcuctsgx/8xcuctsg040.html
- http://www.cisco.com/c/en/us/td/docs/voice_ip_comm/connection/8x/troubleshooting/guide/8xcuctsgx/8xcuctsg180.html

Cisco Unified CCX の設定

自動応答は、Cisco Unified Contact Center Express (統合 CCX) の 5 シート バンドルに標準として組み込まれています。



- (注) Unified Communications Manager でサポートされている Cisco Unified CCX のバージョンについては、『Cisco コラボレーションシステムリリースサマリーマトリックス』を参照してください。

スクリプトの概要については、『Cisco Unified Contact Center Express Getting Started with Scripts』を参照してください。

Cisco Unified CCX の前提条件

- 自動応答を使用する前に、Cisco Unified CCX をインストールして設定する必要があります。Cisco Unified CCX は、ソフトウェアと、このソフトウェアからテレフォニーシステムへの接続を制御します。
- Unified Communications Manager でユーザを設定します。

Cisco Unified CCX 自動応答タスク フロー

自動応答の設定タスクは Cisco Unified Contact Center Express (Unified CCX) で完了します。次のタスクの詳細な手順を表示するには、『[Cisco Unified CCX Administration Guide](#)』および『[Cisco Unified Contact Center Express Getting Started with Scripts](#)』をそれぞれ参照してください。

始める前に

- 自動応答機能については、[自動応答の概要 \(155 ページ\)](#)を確認してください。
- 自動応答機能を備える Cisco UCCX の詳細については、以下を確認してください。[Cisco Unified CCX の設定 \(161 ページ\)](#)
- [Cisco Unified CCX の前提条件 \(161 ページ\)](#)を確認してください。

手順

	コマンドまたはアクション	目的
Step 1	Unified CM Telephony のコールコントロール グループを設定します。	Unified CCX システムは Unified CM Telephony コール制御グループを使用して、Unified CCX サーバが発着信するコールの対応に使用する一連の CTI ポートをまとめてプールします。
Step 2	Cisco Media Termination (CMT) ダイアログ コントロール グループを追加します。	<p>Cisco Media サブシステムは、Unified CCX Engine のサブシステムです。Cisco Media サブシステムは、CMT メディアリソースを管理します。CMT チャネルは、Unified CCX がメディアを再生または録音するのに必要です。</p> <p>Cisco Media サブシステムは、ダイアロググループを使用してアプリケーション間のリソースを整理して共有します。ダイアロググループはダイアログチャネルのプールです。そのプールでは、各チャネルが発信者とのダイアログ対話を実行するために使用されます。その間に、発信者はタッチトーン電話のボタンを押すことで自動プロンプトに回答します。</p>

	コマンドまたはアクション	目的
		<p>注意 すべてのメディアターミネーション文字列は「auto」で始まり、コール制御グループと同じIDが含まれます（CMTダイアロググループではなく）。デフォルトのメディアターミネーションが設定され、IDが異なる場合、次の手順を実行します。</p>
Step 3	Cisco スクリプトアプリケーションを設定します。	Unified CCX スクリプトアプリケーションは、Unified CCX Editor で作成したスクリプトに基づくアプリケーションです。これらのアプリケーションは、すべての Unified CCX システムに付属しており、Unified CCX Editor で作成したスクリプトを実行します。
Step 4	Unified CM Telephony トリガーをプロビジョニングします。	Unified CM Telephony トリガーは、コールに対応するテレフォニーおよびメディアリソースを選択してコールを処理するアプリケーションスクリプトを起動することで、特定のルートポイントに着信したコールに応答します。
Step 5	<p>自動応答をカスタマイズします。</p> <ul style="list-style-type: none"> • 既存の自動応答インスタンスを変更します。 • 自動応答プロンプトを設定します。 	<p>[Cisco Unified CCX Administration] ページを使用すると、既存の自動応答インスタンスを必要に応じて変更できます。</p> <p>Cisco Unified CCX により、Cisco Unified CCX Administration の [メディアの設定 (Media Configuration)] ウィンドウの自動応答プロンプトをカスタマイズできます。ここでは、ウェルカム音声ガイダンスの録音、ウェルカムプロンプトの設定、音声名のアップロードが可能です。</p>

Cisco Unified CCX 自動応答のトラブルシューティング

Cisco Unified CCX を使用した自動応答のトラブルシューティングについては、http://docwiki.cisco.com/wiki/List_of_Troubleshooting_Tips_for_Unified_CCX_7.0#Cisco_Unified_Communications_Manager_Automated_Attendant を参照してください（Windows バージョンだけに適用されます）。

Cisco Unity Express の設定

Cisco Unity Express を使用した自動応答設定については、『[Cisco Unity Express VoiceMail and Auto Attendant CLI Administrator Guide for 3.0 and Later Versions](#)』の「[Configuring Auto Attendants](#)」の章を参照してください。

サンプル自動応答スクリプトの導入については、『[Getting Started with Cisco Unified IP IVR](#)』の「[Deployment of sample script aa.aef](#)」の章を参照してください。

自動応答の例については、『[Cisco Unity Express Guide to Writing and Editing Scripts for 7.0 and Later Versions](#)』の「[Auto Attendant Script Example](#)」の章を参照してください。

自動応答の設計に関する考慮事項については、『[Cisco Unity Express Design Guide](#)』の「[Auto Attendant Design Considerations](#)」の章を参照してください。

Cisco Unity Express 自動応答のトラブルシューティング

Cisco Unity Connection を使用した自動応答のトラブルシューティングについては、『[Excerpts from Cisco IP Communications Express: CallManager Express with Cisco Unity Express](#)』の「[Troubleshooting Cisco Unity Express Automated Attendant](#)」を参照してください。



第 14 章

Manager Assistant

- [Cisco Unified Communications Manager Assistant の概要 \(165 ページ\)](#)
- [Manager Assistant の前提条件 \(167 ページ\)](#)
- [Manager Assistant のプロキシ回線のタスク フロー \(168 ページ\)](#)
- [Manager Assistant の共有回線のタスク フロー \(182 ページ\)](#)
- [Manager Assistant の連携動作 \(205 ページ\)](#)
- [Manager Assistant の制約事項 \(208 ページ\)](#)
- [Cisco Unified Communications Manager Assistant のトラブルシューティング \(209 ページ\)](#)

Cisco Unified Communications Manager Assistant の概要

Unified Communications Manager Assistant 機能は、アシスタントがマネージャの代理でコールを処理し、マネージャ コールを代行受信して適切にルーティングするために使用できるプラグインです。

Manager Assistant では最大 3500 人のマネージャと 3500 人のアシスタントがサポートされています。このユーザ数に対応するため、1 つの Unified Communications Manager クラスタで最大 3 つの Manager Assistant アプリケーションを設定し、マネージャとアシスタントを各アプリケーションインスタンスに割り当てることができます。

Manager Assistant では、共有回線とプロキシ回線がサポートされています。

Manager Assistant のアーキテクチャ

Manager Assistant のアーキテクチャは次の項目で構成されています。

- **Cisco IP Manager Assistant サービス:** Unified Communications Manager のインストール後に、Cisco Unified Serviceability インターフェイスからこのサービスをアクティブにします。
- **Assistant Console インターフェイス:** アシスタントが各自のコンピュータから Manager Assistant の機能にアクセスして、マネージャのコールを処理できます。Manager Assistant は、アシスタント宛のコールと最大 33 人のマネージャ宛のコールを処理します。
- **Cisco Unified IP 電話インターフェイス:** マネージャとアシスタントはソフトキーと [Cisco Unified IP 電話 Services] ボタンを使用して、Manager Assistant の機能にアクセスできます。

詳細については、『[Feature Configuration Guide for Cisco Unified Communications Manager](#)』の「Manager Assistant」の章を参照してください。

Manager Assistant データベース アクセス アーキテクチャ

データベースには、Manager Assistant 設定情報がすべて保管されています。マネージャまたはアシスタントがログインすると、Cisco IP Manager Assistant サービスはそのマネージャとアシスタントに関連するすべてのデータをデータベースから取得し、メモリに格納します。このデータベースには2種類のインターフェイスがあります。

- **マネージャ インターフェイス:** マネージャの電話で、[マネージャの設定 (Manager Configuration)] 以外のマネージャ機能を使用できます。Cisco IP Manager Assistant サービスの開始時に、Manager Assistant によりマネージャは Cisco IP Manager Assistant サービスに自動でログインします。



(注) マネージャは、サイレントや即時転送などの Unified Communications Manager 機能にもアクセスできます。

- **アシスタント インターフェイス:** アシスタントは、アシスタント コンソールアプリケーションと Cisco Unified IP 電話を使用して Manager Assistant 機能にアクセスします。Assistant Console アプリケーションは、応答、転送、保留などのコール制御機能を提供します。アシスタントは Assistant Console を使用して、ログインとログアウト、アシスタント設定、および [マネージャの設定 (Manager Configuration)] ウィンドウ (マネージャ設定に使用) の表示を行います。

詳細については、『[Feature Configuration Guide for Cisco Unified Communications Manager](#)』の「Manager Assistant」の章を参照してください。

ソフトキー

Manager Assistant では次のソフトキーがサポートされています。

- リダイレクト
- ボイスメールへの転送
- サイレント

Manager Assistant では次のソフトキー テンプレートがサポートされています。

- [標準マネージャ (Standard Manager)]: プロキシ モードのマネージャをサポートします。
- [標準共有モード マネージャ (Standard Shared Mode Manager)]: 共有モードのマネージャをサポートします。
- [標準アシスタント (Standard Assistant)]: プロキシモードまたは共有モードのアシスタントをサポートします。

- [標準ユーザ (Standard User)]: [標準ユーザ (Standard User)] テンプレートでは、コール処理 ([保留 (Hold)] や [ダイヤル (Dial)] など) ソフトキーが使用可能です。

Manager Assistant の共有回線の概要

共有回線モードで Manager Assistant を設定すると、マネージャとアシスタントは電話番号を共有します。ここでは例として、8001 とします。アシスタントは共有電話番号でマネージャのコールを処理します。マネージャが 8001 でコールを受信した場合、マネージャの電話機およびアシスタントの電話機の両方が鳴ります。

共有回線モードに適用されない Manager Assistant の機能には、[デフォルト アシスタント選択 (Default Assistant Selection)]、[アシスタント ウォッチ (Assistant Watch)]、[コールフィルタリング (Call Filtering)]、[すべてのコールの転送 (Divert All Calls)] などがあります。アシスタントは、アシスタントコンソールアプリケーションでこれらの機能を確認したり、アクセスしたりできません。

Manager Assistant プロキシ回線の概要

プロキシ回線モードで Manager Assistant を設定すると、アシスタントはプロキシ番号を使用してマネージャのコールを処理します。プロキシ番号は、マネージャの電話番号ではありませんが、システムによって選択された代替番号であり、アシスタントがマネージャのコールを処理するために使用します。プロキシ回線モードでは、マネージャとアシスタントには Manager Assistant で使用できるすべての機能へのアクセスが与えられます。これには、デフォルトでのアシスタント選択、アシスタント モニタ、コールフィルタリング、すべての通話の転送が含まれます。

Manager Assistant の前提条件

- ユーザーは、Manager Assistant Client をリリース 11.5(1)SU9 および 12.0(1)SU4 の新しいバージョンにアップグレードする前に、32 または 64 ビットの Windows プラットフォームに対して、32 ビットまたは 64 ビットの Windows プラットフォームにインストールする必要があります。



(注) アップグレードを実行する前に、現在マシンにインストールされている Cisco Unified Communications Manager Assistant クライアントをアンインストールしてください。

- Manager Assistant は、次のブラウザとプラットフォームをサポートします。
 - Unified Communications Manager Assistant Administration および Assistant Console は Windows 10 (64 ビット) を搭載した Internet Explorer 11 以降、Firefox、および MacOS (10.x) 以降を搭載した Safari でサポートされています。

- Windows 10 または Apple Mac OS X を実行しているコンピュータで、お客様は上で指定したブラウザのいずれかを開くことができます。
- 他言語の Manager Assistant 機能を表示するには、Manager Assistant を設定する前にロケールのインストーラをインストールします。
- アシスタント コンソール アプリケーションは、Windows 10 以降を実行するコンピュータでサポートされます。
- 電話とユーザ、およびユーザに関連付けられているデバイスを設定する必要があります。また、マネージャとアシスタントとの間の共有ラインアピアランスについては、マネージャのプライマリ回線とアシスタントのセカンダリ回線で同じ電話番号を設定する必要があります。
- マネージャとアシスタントを一括で追加するには Cisco Unified Communications Manager 一括管理ツールをインストールします。詳細については、『*Bulk Administration Guide*』を参照してください。

Manager Assistant のプロキシ回線のタスクフロー

始める前に

- [Manager Assistant の前提条件 \(167 ページ\)](#) を確認してください。

手順

	コマンドまたはアクション	目的
Step 1	Cisco Unified CM Assistant 設定ウィザードの実行 (169 ページ)	
Step 2	プロキシ回線のマネージャの設定とアシスタントの割り当て (179 ページ)	
Step 3	プロキシ回線のアシスタント ラインアピアランスの設定 (180 ページ)	
Step 4	Assistant Console プラグインのインストール (204 ページ)	アシスタントは、アシスタント コンソール アプリケーションと Cisco Unified IP Phone を使用して Unified Communications Manager Assistant 機能にアクセスします。Assistant Console には、応答、転送、保留などの呼制御機能が備えられています。
Step 5	マネージャ アプリケーションとアシスタント コンソール アプリケーションを設定します。	『 Cisco Unified Communications Manager Assistant User Guide for Cisco Unified Communications Manager 』を参照してください。

Cisco Unified CM Assistant 設定ウィザードの実行

Cisco Unified CM Assistant 設定ウィザードを実行すると、パーティション、コーリングサーチスペース、およびルートポイントを自動的に作成できます。また、ウィザードによって、マネージャの電話機、アシスタントの電話機、およびその他すべてのユーザの電話機の一括管理ツール（BAT）テンプレートも作成されます。BAT テンプレートを使用して、マネージャ、アシスタント、およびその他すべてのユーザを設定できます。BAT の詳細については、[Cisco Unified Communications Manager 一括管理ガイド](#)を参照してください。

始める前に

設定ウィザードが一括管理ツールと同じサーバ（Unified Communications Manager サーバ）で実行されていることを確認します。

手順

- Step 1** [Cisco Unified CM 管理（Cisco Unified CM Administration）] から、以下を選択します。[アプリケーション（Application）] > [Cisco Unified CM Assistant 設定ウィザード（Cisco Unified CM Assistant Configuration Wizard）]。
- Step 2** [次へ（Next）] をクリックして、Cisco Unified CM Assistant 設定ウィザードのプロセスを開始します。
- Step 3** [マネージャ用のパーティション（Partition for Managers）] ウィンドウで、名前と説明を入力して [次へ（Next）] をクリックします。また、デフォルトのパーティション名および説明を使用することもできます。
- Step 4** [CTI ルートポイント用のパーティション（Partition for CTI Route Point）] ウィンドウで、名前と説明を入力して [次へ（Next）] をクリックします。また、デフォルトの CTI ルートポイント名を使用することもできます。
- Step 5** [すべてのユーザ用のパーティション（Partition for All Users）] ウィンドウで、名前と説明を入力して [次へ（Next）] をクリックします。また、すべてのユーザのデフォルトのパーティション名および説明を使用することもできます。
- Step 6** [インターコム パーティション（Intercom Partition）] ウィンドウで、名前と説明を入力して [次へ（Next）] をクリックします。また、デフォルトのインターコム パーティション名を使用することもできます。
- Step 7** [アシスタント コーリングサーチスペース（Assistant Calling Search Space）] ウィンドウで、名前と説明を入力します。また、デフォルトのコーリングサーチスペース名および説明を使用することもできます。
このコーリングサーチスペースの [ルートパーティション（Route Partitions）] の下にある [使用可能なパーティション（Available Partitions）] と [選択されたパーティション（Selected Partition）] ボックスに、アシスタント コーリングサーチスペースのパーティションが自動的にリストされます。デフォルト値を使用するか、[使用可能なパーティション（Available Partitions）] ボックスから適切なパーティションを選択できます。1 つのボックスから他のボックスにパーティションを移動するには、上矢印および下矢印を使用します。
- Step 8** [次へ（Next）] をクリックします。

- Step 9** [全員のコーリング検索スペース (Everyone Calling Search Space)] ウィンドウで、名前と説明を入力します。また、全員のコーリング検索スペースのデフォルトの名前および説明を使用することもできます。
このコーリング検索スペースの [ルートパーティション (Route Partitions)] の下にある [使用可能なパーティション (Available Partitions)] と [選択されたパーティション (Selected Partition)] ボックスに、アシスタントコーリング検索スペースのパーティションが自動的にリストされます。デフォルト値を使用するか、[使用可能なパーティション (Available Partitions)] ボックスから適切なパーティションを選択できます。1つのボックスから他のボックスにパーティションを移動するには、上矢印および下矢印を使用します。
- Step 10** [次へ (Next)] をクリックします。
システムで設定されている既存のコーリング検索スペースがある場合、[既存のコーリング検索スペース (Existing Calling Search Spaces)] ウィンドウが表示されます。表示されない場合は、次の手順に進みます。
Manager Assistant では、既存のコーリング検索スペースに対して **Generated_Route Point** および **Generated_Everyone** というプレフィックスを持つパーティションを追加する必要があります。[使用可能なコーリング検索スペース (Available Calling Search Spaces)] および [選択されたコーリング検索スペース (Selected Calling Search Spaces)] ボックスに、これらのパーティションが自動的にリストされます。1つのボックスから他のボックスにパーティションを移動するには、上矢印および下矢印を使用します。
(注) 管理者がパーティション名を変更した場合、既存のコーリング検索スペースに追加されたプレフィックスも変更されることがあります。
- Step 11** [次へ (Next)] をクリックします。
- Step 12** [CTI ルートポイント (CTI Route Point)] ウィンドウで、[CTI ルートポイント名 (CTI route point name)] フィールドに名前を入力します。または、デフォルトの CTI ルートポイント名を使用します。
- Step 13** ドロップダウンリストから、適切なデバイスプールを選択します。
- Step 14** ルートポイント電話番号を入力します。または、デフォルトのルートポイント電話番号を使用します。
- Step 15** ドロップダウンリストから、適切な番号計画を選択して、[次へ (Next)] をクリックします。
- Step 16** [電話サービス (Phone Services)] ウィンドウで、プライマリ電話サービス名を入力します。または、デフォルトの電話サービス名を使用します。
- Step 17** ドロップダウンリストから、プライマリ Cisco Unified Communications Manager Assistant サーバを選択するか、サーバ名または IP アドレスを入力します。
- Step 18** セカンダリ電話サービス名を入力します。または、デフォルトの電話サービス名を使用します。
- Step 19** ドロップダウンリストから、セカンダリ Cisco Unified Communications Manager Assistant サーバを選択するか、サーバ名または IP アドレスを入力して、[次へ (Next)] をクリックします。
[確認 (Confirmation)] ウィンドウが表示されます。ここには、選択したすべての情報が表示されます。情報が正しくなければ、設定プロセスをキャンセルするか、前の設定ウィンドウに戻ることができます。
- Step 20** [終了 (Finish)] をクリックします。
完了すると、最終的なステータスを示すウィンドウが表示されます。

設定ウィザードで生成されたエラーは、トレースファイルに送信されます。次の CLI コマンドを使用して、このファイルにアクセスします。**file get activelog tomcat/logs/ccmadmin/log4j**

次のタスク

Cisco Unified CM Assistant 設定ウィザードで作成されるのは、Cisco IP Manager Assistant サービスパラメータのみです。残りのサービスパラメータは、手動で入力する必要があります。サービスパラメータの詳細については、[プロキシ回線の Manager Assistant サービス パラメータ \(171 ページ\)](#) を参照してください。

プロキシ回線の Manager Assistant サービス パラメータ

[Cisco Unified CM 管理 (Cisco Unified CM Administration)] から、以下を選択します。[システム (System)] > [サービス パラメータ (Service Parameters)]。Cisco IP Manager Assistant サービスがアクティブであるサーバを選択してから、[?] をクリックして詳細な説明を表示します。

設定	説明
Cisco IP Manager Assistant (アクティブ) パラメータ	
CTIManager (プライマリ) IP アドレス	このパラメータは、この Cisco IPMA サーバがコールの処理に使用するプライマリ CTIManager の IP アドレスを指定します。 デフォルト値はありません。
CTIManager (バックアップ) IP アドレス	このパラメータは、プライマリ CTIManager がダウンしている場合に、この Cisco IPMA サーバがコールの処理に使用するバックアップ CTIManager の IP アドレスを指定します。 デフォルト値はありません。
プロキシモードのルートポイントデバイス名	このパラメータは、インテリジェントコールルーティングのためにマネージャのプライマリ回線へのすべてのコールを代行受信するために、この Cisco IPMA サーバが使用する CTI ルートポイントのデバイス名を指定します。 シスコは、IPMA サービスを実行しているすべてのサーバで同じ CTI ルートポイントデバイスを使用することをお勧めします。マネージャまたはアシスタントがプロキシモードを使用するように設定されると、CTI ルートポイントデバイス名を設定する必要があります。

設定	説明
CAPF Profile Instance ID for Secure Connection to CTIManager	このサービス パラメータは、この Manager Assistant が CTIManager へのセキュアな接続を開くために使用するアプリケーション ユーザ IPMASecureSysUser の Application CAPF Profile のインスタンス ID を指定します。 [CTIManager Connection Security Flag] が有効になっている場合、このパラメータを設定します。
クラスタ全体のパラメータ（すべてのサーバに適用するパラメータ） 重要 [（Advanced）] をクリックして非表示のパラメータを表示します。	
Cisco IPMA サーバ（プライマリ）IP アドレス	このパラメータは、プライマリ Cisco IPMA サーバの IP アドレスを指定します。 デフォルト値はありません。
Cisco IPMA サーバ（バックアップ）IP アドレス	このパラメータは、バックアップ Cisco IPMA サーバの IP アドレスを指定します。バックアップサーバは、プライマリ IPMA サーバが失敗すると IPMA サービスを提供します。 デフォルト値はありません。
Cisco IPMA サーバ ポート	このパラメータは、IPMA Assistant Console ソケットが接続を開く際に接続する Cisco IPMA サーバで TCP/IP ポートを指定します。ポートの競合が存在する場合、パラメータを変更できます。 デフォルト値： 2912
Cisco IPMA Assistant Console ハートビート間隔	このパラメータは、Cisco IPMA サーバが IPMA Assistant Console にキープアライブ メッセージ（通常はハートビートと呼ばれる）を送信する間隔を秒単位で指定します。IPMA Assistant Console は、このパラメータに指定されている時間が過ぎた後で、サーバからのハートビートの受信に失敗するとフェールオーバーを開始します。 デフォルト値： 30 秒

設定	説明
Cisco IPMA Assistant Console 要求のタイムアウト	<p>このパラメータは、Cisco IPMA サーバからの応答を受信するまで IPMA Assistant Console が待機する時間を秒単位で指定します。</p> <p>デフォルト値: 30 秒</p>
Cisco IPMA RNA 転送コール	<p>このパラメータは、Cisco IPMA 無応答 (RNA) 転送が有効かどうかを指定します。有効な値は [True (True)] (Cisco IPMA は無応答のコールを次に利用可能なアシスタントに転送します) または [False (False)] (Cisco IPMA はコールを転送しません) です。</p> <p>このパラメータは、[Cisco IPMA RNA タイムアウト (Cisco IPMA RNA Timeout)] パラメータと連動します。つまり、コールは [Cisco IPMA RNA タイムアウト (Cisco IPMA RNA Timeout)] パラメータで指定された時間が過ぎると転送されます。ボイスメールプロフィールを回線に指定すると、アシスタントに転送できない無応答コールが、このタイマーが時間切れになるとボイスメールに送信されます。</p> <p>デフォルト値: False</p>
英数字のユーザ ID	<p>このパラメータは、Cisco IPMA Assistant の電話で英数字のユーザ ID または数字のユーザ ID を使用するかどうかを指定します。</p> <p>デフォルト値: True</p>
Cisco IPMA RNA のタイムアウト	<p>このパラメータは、Cisco IPMA サーバが、応答のないコールを次の応答可能なアシスタントに転送するまで待機する時間を秒単位で指定します。このパラメータは、[Cisco IPMA RNA 転送コール (Cisco IPMA RNA Forward Calls)] パラメータと連動します。つまり、転送が行われるのは [Cisco IPMA RNA 転送コール (Cisco IPMA RNA Forward Calls)] パラメータが [True (True)] に設定される場合のみです。</p> <p>デフォルト値: 10 秒</p>

設定	説明
<p>CTIManager Connection Security Flag</p>	<p>このパラメータは、Cisco IP Manager Assistant サービスの CTIManager 接続が有効かどうかを指定します。これを有効にすると、Cisco IPMA は、アプリケーションユーザ IPMASecureSysUser のインスタンス ID ([CTIManager へのセキュアな接続の CAPF プロファイルインスタンス ID (CAPF Profile Instance ID for Secure Connection to CTIManager)] サービスパラメータで指定される) に設定される CAPF プロファイルを使用して CTIManager へのセキュアな接続を開きます。</p> <p>デフォルト値: [非セキュア (Non Secure)]</p> <p>セキュリティを有効にするには、[CTIManager へのセキュアな接続の CAPF プロファイルインスタンス ID (CAPF Profile Instance ID for Secure Connection to CTIManager)] サービスパラメータでインスタンス ID を選択する必要があります。</p>
<p>アシスタントに到達できない場合のマネージャへのコールのリダイレクト</p>	<p>このパラメータは、コールが選択されたプロキシアシスタントに到達できない場合に、意図するマネージャに戻すために、Cisco Unified IP Manager Assistant アプリケーションがコールをリダイレクトするかどうかを指定します。</p> <p>デフォルト値: False</p>
<p>クラスタ全体の詳細パラメータ</p> <p>重要 同じ Cisco IPMA サーバの IP アドレスが複数のプールに表示されないように、各プールに一意の IP アドレスを設定します。</p>	

設定	説明
<p>Enable Multiple Active Mode</p>	<p>このパラメータは、Cisco IP Manager Assistant サービスの複数のインスタンスの実行で拡張性を実現する必要があるかどうかを指定します。これを有効にすると、Cisco IPMA はプール2およびプール3で設定されたその他のノードで実行できます。</p> <p>複数のアクティブモードを有効にするには、Cisco IPMA インスタンスをさらに実行するノードのIPアドレスを入力する必要があります。これらのノードで Cisco IP Manager Assistant サービス パラメータを設定します。</p> <p>デフォルト値: False</p>
<p>プール2: Cisco IPMA サーバ (プライマリ) IP アドレス</p>	<p>複数のアクティブモードを有効にすると、このパラメータは、Cisco IPMA の2番目のインスタンスのプライマリ Cisco IPMA サーバの IP アドレスを指定します。</p> <p>このノードで Cisco IP Manager Assistant サービス パラメータを設定します。</p>
<p>プール2: Cisco IPMA サーバ (バックアップ) IP アドレス</p>	<p>複数のアクティブモードを有効にすると、このパラメータは、Cisco IPMA の2番目のインスタンスのバックアップ Cisco IPMA サーバの IP アドレスを指定します。バックアップサーバは、プライマリ IPMA サーバが失敗すると IPMA サービスを提供します。</p> <p>このノードで Cisco IP Manager Assistant サービス パラメータを設定します。</p>
<p>プール3: Cisco IPMA サーバ (プライマリ) IP アドレス</p>	<p>複数のアクティブモードを有効にすると、このパラメータは、Cisco IPMA の3番目のインスタンスのプライマリ Cisco IPMA サーバの IP アドレスを指定します。</p> <p>このノードで Cisco IP Manager Assistant サービス パラメータを設定します。</p>

設定	説明
プール3: Cisco IPMA サーバ (バックアップ) IP アドレス	複数のアクティブモードを有効にすると、このパラメータは、Cisco IPMA の 3 番目のインスタンスのプライマリ Cisco IPMA サーバの IP アドレスを指定します。バックアップサーバは、プライマリ IPMA サーバが失敗すると IPMA サービスを提供します。 このノードで Cisco IP Manager Assistant サービス パラメータを設定します。
クラスタ全体のパラメータ (ソフトキー テンプレート)	
重要	マネージャおよびアシスタントに Manager Assistant 自動設定を使用するには、次のパラメータを設定します。
アシスタント ソフトキー テンプレート	このパラメータは、自動設定時にアシスタントデバイスに割り当てられるアシスタントソフトキーテンプレートを指定します。このパラメータで指定した値は、[Cisco IPMA Assistant 設定 (Cisco IPMA Assistant Configuration)] ページで [自動設定 (Automatic Configuration)] チェックボックスがオンのときに使用されます。
プロキシ モードのマネージャ ソフトキー テンプレートの管理	このパラメータは、自動設定時にマネージャデバイスに割り当てられるマネージャソフトキーテンプレートを指定します。このパラメータは、プロキシモードを使用するマネージャにのみ適用されます。
クラスタ全体のパラメータ (プロキシ モードの IPMA のデバイス設定のデフォルト)	
マネージャ パーティション	このパラメータは、IPMA が自動設定時にマネージャのデバイスで処理するマネージャの回線に割り当てられるパーティションを定義します。使用するパーティションが [Cisco Unified CM の管理 (Cisco Unified CM Administration)] にすでに追加されていることを確認します。[Cisco IPMA 設定ウィザード (Cisco IPMA Configuration Wizard)] が実行されている場合、この値が入力されます。このパラメータは、プロキシモードを使用するマネージャにのみ適用されます。

設定	説明
すべてのユーザパーティション	このパラメータは、自動設定時にすべてのプロキシ回線とアシスタントデバイス上のインターコム回線、およびマネージャデバイス上のインターコム回線で設定されるパーティションを指定します。使用するパーティションが [Cisco Unified CM の管理 (Cisco Unified CM Administration)] にすでに追加されていることを確認します。[Cisco IPMA 設定ウィザード (Cisco IPMA Configuration Wizard)] が実行されている場合、この値が入力されます。このパラメータは、プロキシモードを使用するマネージャまたはアシスタントにのみ適用されます。
IPMA コーリング検索スペース	このパラメータは、自動設定時に IPMA が処理するマネージャデバイス上のマネージャ回線とインターコム回線、およびアシスタントデバイス上のアシスタントインターコム回線で設定されるコーリング検索スペースを指定します。使用するコーリング検索スペースが [Cisco Unified CM の管理 (Cisco Unified CM Administration)] にすでに追加されていることを確認します。[Cisco IPMA 設定ウィザード (Cisco IPMA Configuration Wizard)] が実行されている場合、この値が入力されます。このパラメータは、プロキシモードを使用するマネージャまたはアシスタントにのみ適用されます。
マネージャのコーリング検索スペース	このパラメータは、自動設定時にアシスタントデバイス上のプロキシ回線に設定されるマネージャコーリング検索スペースを定義します。このコーリング検索スペースは、システムにすでに存在するコーリング検索スペースである必要があります。[Cisco IPMA 設定ウィザード (Cisco IPMA Configuration Wizard)] が実行されている場合、この値が入力されます。このパラメータは、プロキシモードを使用するアシスタントにのみ適用されます。

設定	説明
Cisco IPMA のプライマリ電話サービス	このパラメータは、自動設定時にマネージャまたはアシスタント デバイスが登録される IP Phone サービスを定義します。[Cisco IPMA 設定ウィザード (Cisco IPMA Configuration Wizard)] が実行されている場合、この値が入力されます。このパラメータは、プロキシモードを使用するマネージャまたはアシスタントにのみ適用されます。
Cisco IPMA のセカンダリ電話サービス	このパラメータは、自動設定時にマネージャまたはアシスタント デバイスが登録されるセカンダリ IP Phone サービスを定義します。[Cisco IPMA 設定ウィザード (Cisco IPMA Configuration Wizard)] が実行されている場合、この値が入力されます。このパラメータは、プロキシモードを使用するマネージャまたはアシスタントにのみ適用されます。
クラスタ全体のパラメータ (プロキシモードでのプロキシ電話番号の範囲)	
開始電話番号 (Starting Directory Number)	このパラメータは、IPMA のアシスタント設定時にプロキシ電話番号の自動生成で開始番号として使用される開始電話番号を指定します。自動生成されたプロキシ回線番号がアシスタントに使用されると、次のアシスタント用に次の数が生成されるという具合に続きます。このパラメータは、プロキシモードを使用するアシスタントにのみ適用されます。
終了電話番号 (Ending Directory Number)	このパラメータは、IPMA のアシスタント設定時のプロキシ電話番号の自動生成の終了電話番号を指定します。設定はこの番号で停止します。このパラメータは、プロキシモードを使用するアシスタントにのみ適用されます。
クラスタ全体のパラメータ (プロキシモードでのプロキシ電話番号の範囲)	
[マネージャ DN から削除される文字数 (Number of Characters to be Stripped from Manager DN)]	このパラメータは、プロキシ DN の生成プロセスにおいて、マネージャの電話番号 (DN) から削除される文字数を指定します。プロキシ DN を生成すると、一部の桁の削除とプレフィックスの追加が行われる場合があります。桁の削除は左側から行われます。このパラメータは、プロキシモードを使用するアシスタントにのみ適用されます。

設定	説明
マネージャ DN のプレフィックス	このパラメータは、プロキシ DN の生成プロセスにおいて、マネージャの DN に追加されるプレフィックスを指定します。プロキシ DN を生成すると、桁の一部削除とプレフィックスの追加が行われる場合があります。このパラメータは、プロキシモードを使用するアシスタントにのみ適用されます。

プロキシ回線のマネージャの設定とアシスタントの割り当て

新しいユーザの設定とデバイスのユーザへの関連付けについては、『[Administration Guide for Cisco Unified Communications Manager](#)』を参照してください。



(注) アシスタントのアシスタント情報を設定する前に、マネージャ情報が設定されていることを確認してください。

手順

- Step 1** [Cisco Unified CM 管理 (Cisco Unified CM Administration)] から、以下を選択します。[ユーザ管理 (User Management)] > [エンドユーザ (End User)]。
- Step 2** [検索 (Find)] をクリックします。
検索結果には、Unified Communications Manager で設定されているすべてのエンドユーザが表示されます。
- Step 3** [関連リンク (Related Links)] ドロップダウンリストから [マネージャの設定 (Manager Configuration)] を選択し、[移動 (Go)] をクリックします。
- ヒント 既存のアシスタント設定情報を表示するには、[関連付けられているアシスタント (Associated Assistants)] リストのアシスタント名をクリックし、[詳細の表示 (View Details)] をクリックします。[Cisco Unified CM アシスタント-アシスタントの設定 (Cisco Unified CM Assistant - Assistant Configuration)] ウィンドウが表示されます。マネージャ設定情報に戻るには、[関連付けられているマネージャ (Associated Managers)] リストのマネージャ名をクリックし、[詳細の表示 (View Details)] をクリックします。
- [Cisco Unified CM アシスタント - マネージャの設定 (Cisco Unified CM Assistant - Manager Configuration)] ウィンドウが表示されます。
- Step 4** マネージャとデバイス名またはデバイス プロファイルに関連付けるには、[デバイス名/プロファイル (Device Name/Profile)] ドロップダウンリストから、デバイス名またはデバイス プロファイルを選択します。Manager Assistant によるエクステンションモビリティの詳細については、[Manager Assistant の連携動作 \(205 ページ\)](#) を参照してください。

(注) マネージャが在宅勤務する場合は、[モバイル マネージャ (Mobile Manager)] チェックボックスをクリックし、必要に応じて、[デバイス名/プロファイル (Device Name/Profile)] ドロップダウンリストからデバイスプロファイルを選択します。デバイスプロファイルを選択した後は、マネージャは、Manager Assistant にアクセスする前にエクステンションモビリティを使用して電話にログインする必要があります。

Step 5 [インターコム回線 (Intercom Line)] ドロップダウン リストから、マネージャのインターコム回線アピランスを選択します (該当する場合)。

(注) 選択したインターコム回線は、Manager Assistant と Unified Communications Manager のインターコム機能に適用されます。

Step 6 [アシスタントプール (Assistant Pool)] ドロップダウンリストから、適切なプール番号 (1~3) を選択します。

Step 7 [使用可能な回線 (Available Lines)] 選択ボックスから、Manager Assistant で制御する回線を選択し、下矢印をクリックしてその回線を [選択済みの回線 (Selected Lines)] 選択ボックスに表示させます。Manager Assistant で制御する回線を最大 5 つ設定します。

ヒント [選択済みの回線 (Selected Lines)] 選択ボックスから回線を削除して Manager Assistant による制御を解除するには、上矢印をクリックします。

Step 8 ソフトキー テンプレートを自動設定し、Manager Assistant で制御される選択された回線およびインターコム回線の Manager Assistant 電話サービス、コーリングサーチスペース、およびパーティションと、Cisco IP Manager Assistant サービスパラメータに基づくマネージャ電話機のインターコム回線用のスピーカフォンによる自動応答を登録するには、[自動設定 (Automatic Configuration)] チェックボックスをオンにします。

(注) インターコムの自動設定は、Cisco Unified IP Phone 7940 および 7960 用の Manager Assistant インターコム機能を使用する場合にのみ適用されます。

Step 9 [保存 (Save)] をクリックします。
[自動設定 (Automatic Configuration)] チェックボックスをオンにしている場合、サービスパラメータが無効なときは、メッセージが表示されます。サービスパラメータが有効であることを確認してください。自動設定が正常に完了すると、マネージャデバイスがリセットされます。デバイスプロファイルを設定する場合は、設定を有効にするためにマネージャがデバイスからログアウトして、ログインする必要があります。

プロキシ回線のアシスタントラインアピランスの設定

プロキシ回線は、アシスタント Cisco Unified IP 電話に表示される電話回線を指定します。Manager Assistant は、プロキシ回線を使用してマネージャへのコールを管理します。管理者は、アシスタントの電話の回線をプロキシ回線として動作するように手動で設定できます。または、[自動設定 (Automatic Configuration)] チェックボックスを有効にして DN を作成し、アシスタントの電話に回線を追加することもできます。



- (注)
1. いずれかのアシスタントのアシスタント情報を設定する前に、マネージャ情報を設定し、マネージャにアシスタントを割り当てる必要があります。
 2. アシスタントの電話にプロキシ回線を自動で設定するには、[プロキシ電話番号の範囲 (Proxy Directory Number Range)] セクションと [プロキシ電話番号のプレフィックス (Proxy Directory Number Prefix)] セクションでサービスパラメータを設定します。

手順

- Step 1** [Cisco Unified CM 管理 (Cisco Unified CM Administration)] から、以下を選択します。[ユーザ管理 (User Management)] > [エンドユーザ (End User)]。
- Step 2** [検索 (Find)] をクリックします。
- Step 3** 選択したアシスタントのユーザ情報を表示するには、ユーザ名をクリックします。[エンドユーザ設定 (End User Configuration)] ウィンドウが表示されます。
- Step 4** [関連リンク (Related Links)] ドロップダウンリストから [アシスタントの設定 (Assistant Configuration)] を選択し、[移動 (Go)] をクリックします。
- (注) [自動設定 (Automatic Configuration)] チェックボックスをオンにすると、システムは、Cisco IP Manager Assistant サービスパラメータの設定に基づいて、ソフトキーテンプレートとインターコム回線を自動的に設定します。さらに、システムは、インターコム回線のスピーカーフォンで自動応答を設定します。
- [アシスタントの設定 (Assistant Configuration)] ウィンドウが表示されます。
- Step 5** [デバイス名 (Device Name)] ドロップダウンリストから、アシスタントに関連付けるデバイス名を選択します。
- Step 6** [インターコム回線 (Intercom Line)] ドロップダウンリストから、アシスタントのインターコムラインアピランスを選択します。
- Step 7** [プライマリライン (Primary Line)] ドロップダウンリストから、アシスタントのプライマリラインを選択します。
- Step 8** マネージャ回線をアシスタント回線に関連付けるには、[アシスタント回線へのマネージャの関連付け (Manager Association to Assistant Line)] 選択ボックスで、次の手順を実行します。
- a) [使用可能な回線 (Available Lines)] ドロップダウンリストから、マネージャ回線に関連付けるアシスタント回線を選択します。
 - b) [マネージャ名 (Manager Names)] ドロップダウンリストから、このプロキシ回線を適用する事前設定されたマネージャ名を選択します。
 - c) [マネージャ回線 (Manager Lines)] ドロップダウンリストから、このプロキシ回線を適用するマネージャ回線を選択します。
- Step 9** [保存] をクリックします。

更新はすぐに有効になります。[自動設定 (Automatic Configuration)] を選択すると、アシスタント デバイスが自動的にリセットされます。

Manager Assistant の共有回線のタスク フロー

始める前に

- [Manager Assistant の前提条件 \(167 ページ\)](#) を確認してください。

手順

	コマンドまたはアクション	目的
Step 1	Manager Assistant 共有回線サポートのパーティションの設定 (183 ページ)	Manager Assistant によって使用される回線のパーティションを設定します。
Step 2	Manager Assistant の共有回線サポートのコーリング サーチ スペースの設定 (185 ページ)	マネージャおよびアシスタントの回線のコーリング サーチ スペースを設定します。
Step 3	Cisco IP Manager Assistant サービス パラメータの設定 (186 ページ)	マネージャおよびアシスタントに対して自動設定を使用するには、次のパラメータを設定します。
Step 4	インターコムの設定 <ul style="list-style-type: none"> • インターコムパーティションの設定 (187 ページ) • インターコムコーリング サーチ スペースの設定 (352 ページ) • インターコム電話番号の設定 (353 ページ) • インターコムトランスレーション パターンの設定 (352 ページ) 	
Step 5	複数の Manager Assistant プールの設定 (190 ページ)	多数のマネージャおよびアシスタントをサポートする必要がある場合には、複数のプールを設定します。マネージャとアシスタントを最大 2500 ペアとして管理するアクティブな Cisco IP Manager Assistant サーバを最大で 3 台設定できます。

	コマンドまたはアクション	目的
Step 6	<p>Manager Assistant の CTI へのセキュアな TLS 接続の設定</p> <ul style="list-style-type: none"> • IPMA SecureSysUser アプリケーションユーザの設定 (192 ページ) • CAPF プロファイルの設定 (192 ページ) • Cisco WebDialer Web サービスの設定 (194 ページ) 	システムが混合モードで稼動している場合、次の手順に従います。
Step 7	CTI ルートポイントの設定 (195 ページ)	Cisco Unified Communications Manager Assistant マネージャからのコールをインターセプトし、ルーティングするには、CTI ルートポイントの作成が必要です。
Step 8	マネージャおよびアシスタントの IP Phone サービスの設定 (196 ページ)	
Step 9	マネージャ、アシスタント、および全ユーザの電話ボタンテンプレートの設定 (200 ページ)	
Step 10	共有回線モードのマネージャの設定とアシスタントの割り当て (202 ページ)	
Step 11	共有回線のアシスタントラインアピランスの設定 (203 ページ)	
Step 12	Assistant Console プラグインのインストール (204 ページ)	アシスタントは、Assistant Cisco Unified Communications Manager Assistant Console アプリケーションとを使用して機能に Cisco Unified IP 電話アクセスします。Assistant Console には、応答、転送、保留などの呼制御機能が備えられています。
Step 13	マネージャアプリケーションとアシスタントコンソールアプリケーションを設定します。	『Cisco Unified Communications Manager Assistant User Guide for Cisco Unified Communications Manager』を参照してください。

Manager Assistant 共有回線サポートのパーティションの設定

Generated_Everyone、Generated_Managers、および Generated_Route_Point の 3 つのパーティションを作成する必要があります。

手順

-
- Step 1** [Cisco Unified CM 管理 (Cisco Unified CM Administration)] から、以下を選択します。 **コールルーティング > コントロールのクラス > パーティション**。
- Step 2** [新規追加 (Add New)] をクリックして新しいパーティションを作成します。
- Step 3** [パーティション名、説明 (Partition Name, Description)] フィールドに、ルート プランに固有のパーティション名を入力します。
- パーティション名には、英数字とスペースの他にハイフン (-) とアンダースコア (_) を使用できます。パーティション名に関するガイドラインについては、オンラインヘルプを参照してください。
- Step 4** パーティション名の後にカンマ (,) を入力し、パーティションの説明を同じ行に入力します。説明には、任意の言語で最大 50 文字を使用できますが、二重引用符 (")、パーセント記号 (%)、アンパサンド (&)、バックスラッシュ (\)、山カッコ (<>)、角括弧 ([]) は使用できません。説明を入力しなかった場合は、Cisco Unified Communications Manager が、このフィールドに自動的にパーティション名を入力します。
- Step 5** 複数のパーティションを作成するには、各パーティション エントリごとに 1 行を使います。
- Step 6** [スケジュール (Time Schedule)] ドロップダウン リストから、このパーティションに関連付けるスケジュールを選択します。
- スケジュールでは、パーティションが着信コールの受信に利用可能となる時間を指定します。[なし (None)] を選択した場合は、パーティションが常にアクティブになります。
- Step 7** 次のオプション ボタンのいずれかを選択して、[タイム ゾーン (Time Zone)] を設定します。
- [発信側デバイス (Originating Device)]: このオプション ボタンを選択すると、発信側デバイスのタイムゾーンと [スケジュール (Time Schedule)] が比較され、パーティションが着信コールの受信に使用できるかどうか判断されます。
 - [特定のタイム ゾーン (Specific Time Zone)]: このオプション ボタンを選択した後、ドロップダウン リストからタイム ゾーンを選択します。選択されたタイム ゾーンと [スケジュール (Time Schedule)] が比較され、着信コールの受信にパーティションが使用できるかどうか判断されます。
- Step 8** [保存] をクリックします。
-

Manager Assistant 共有回線サポートのパーティション名のガイドライン

コーディング サーチ スペースのパーティションのリストは最大 1024 文字に制限されています。つまり、CSS 内のパーティションの最大数は、パーティション名の長さによって異なります。次の表を使用して、パーティション名が固定長である場合のコーディング サーチ スペースに追加できるパーティションの最大数を決定します。

表 16:パーティション名のガイドライン

パーティション名の長さ	パーティションの最大数
2 文字	340
3 文字	256
4 文字	204
5 文字	172
...	...
10 文字	92
15 文字	64

Manager Assistant の共有回線サポートのコーリング検索スペースの設定

コーリング検索スペースは、通常はデバイスに割り当てられるルートパーティションの番号付きリストです。コーリング検索スペースでは、発信側デバイスが電話を終了しようとする際に検索できるパーティションが決定されます。

2つのコールコーリング検索スペース（Generated_CSS_I_E および Generated_CSS_M_E）を作成する必要があります。

手順

-
- Step 1** [Cisco Unified CM 管理（Cisco Unified CM Administration）] から、以下を選択します。 コールルーティング > コントロールのクラス > コーリング検索スペース。
 - Step 2** [新規追加] をクリックします。
 - Step 3** [名前（Name）] フィールドに、名前を入力します。
各コーリング検索スペース名がシステムに固有の名前であることを確認します。この名前には、最長 50 文字の英数字を指定することができ、スペース、ピリオド（.）、ハイフン（-）、およびアンダースコア（_）を任意に組み合わせて含めることが可能です。
 - Step 4** [説明（Description）] フィールドに、説明を入力します
説明には、任意の言語で最大 50 文字を指定できますが、二重引用符（"）、パーセント記号（%）、アンパサンド（&）、バックスラッシュ（\）、山カッコ（<>）は使用できません。
 - Step 5** [使用可能なパーティション（Available Partitions）] ドロップダウンリストから、次の手順のいずれかを実施します。
 - パーティションが 1 つの場合は、そのパーティションを選択します。

- パーティションが複数ある場合は、コントロール（Ctrl）キーを押したまま、適切なパーティションを選択します。

- Step 6** ボックス間にある下矢印を選択し、[選択されたパーティション（Selected Partitions）]フィールドにパーティションを移動させます。
- Step 7** （任意）[選択されたパーティション（Selected Partitions）]ボックスの右側にある矢印キーを使用して、選択したパーティションの優先順位を変更します。
- Step 8** [保存]をクリックします。

Cisco IP Manager Assistant サービスパラメータの設定

マネージャおよびアシスタントに Manager Assistant 自動設定を使用するには、Cisco IP Manager Assistant サービスパラメータを設定します。インストールされている各 Cisco IP Manager Assistant サービスのすべての Cisco IP Manager Assistant サービスパラメータと汎用パラメータに対して、クラスタ全体のパラメータを指定する必要があります。

手順

- Step 1** [Cisco Unified CM 管理（Cisco Unified CM Administration）] から、以下を選択します。[システム（System）]>[サービスパラメータ（Service Parameters）]。
- Step 2** [サーバ（Server）] ドロップダウンリストボックスから、Cisco IP Manager Assistant サービスがアクティブになっているサーバを選択します。
- Step 3** [サービス（Service）] ドロップダウンリストから、[Cisco IP Manager Assistant（Cisco IP Manager Assistant）] サービスを選択します。
パラメータを一覧表示する [サービスパラメータ設定（Service Parameter Configuration）] ウィンドウが開きます。
- Step 4** [Cisco IP Manager Assistant パラメータ（Cisco IP Manager Assistant Parameters）]、[クラスタ全体のパラメータ（すべてのサーバに適用されるパラメータ）（Clusterwide Parameters (Parameters that apply to all servers)）]、および [クラスタ全体のパラメータ（ソフトキー テンプレート）（Clusterwide Parameters (Softkey Templates)）] を設定します。
詳細については、[?] をクリックしてください。
- Step 5** [保存] をクリックします。

インターコムの設定

手順

	コマンドまたはアクション	目的
Step 1	インターコムパーティションの設定 (187 ページ)	
Step 2	インターコムコーリングサーチスペースの設定 (188 ページ)	
Step 3	インターコム電話番号の設定 (188 ページ)	
Step 4	インターコムトランスレーションパターンの設定 (189 ページ)	

インターコムパーティションの設定

手順

- Step 1** [Cisco Unified CM 管理 (Cisco Unified CM Administration)] から、以下を選択します。 コールルーティング > インターコム > インターコムルートパーティション。
- インターコムパーティションの検索と一覧表示 (**Find and List Intercom Partitions**)] ウィンドウが表示されます。
- Step 2** [新規追加] をクリックします。
- [新規インターコムパーティションの追加 (**Add New Intercom Partition**)] ウィンドウが表示されます。
- Step 3** [インターコムパーティション情報 (**Intercom Partition Information**)] セクションの [名前 (**Name**)] ボックスに、追加するインターコムパーティションの名前と説明を入力します。
- (注) 複数のパーティションを入力するには、各パーティションエントリごとに 1 行を使います。最大 75 のパーティションを入力できます。名前と説明には合計 1475 文字を使用できます。パーティション名は、50 文字以内です。各行のパーティション名と説明を区別するには、カンマ (,) を使用します。説明が入力されなかった場合、Unified Communications Manager はパーティション名を説明として使用します。
- Step 4** [保存] をクリックします。
- Step 5** 設定するパーティションを探します。
- [インターコムパーティションの設定 (**Intercom Partition Configuration**)] ウィンドウが表示されます。

- Step 6** [インターコムパーティションの設定 (Intercom Partition Configuration)] フィールドエリアのフィールドを設定します。フィールドとその設定オプションの詳細については、オンラインヘルプを参照してください。
- Step 7** [保存] をクリックします。
[インターコムパーティションの設定 (Intercom Partition Configuration)] ウィンドウが表示されません。
- Step 8** 適切な設定値を入力します。[インターコムパーティションの設定 (Intercom Partition Configuration)] パラメータの詳細については、オンラインヘルプを参照してください。
- Step 9** [保存] をクリックします。
- Step 10** [設定の適用 (Apply Config)] をクリックします。

インターコム コーリング サーチ スペースの設定

手順

- Step 1** メニューバーで、[コールルーティング (Call Routing)] > [インターコム (Intercom)] > [インターコム コーリング サーチ スペース (Intercom Calling Search Space)] を選択します。
- Step 2** [新規追加] をクリックします。
- Step 3** [インターコム コーリング サーチ スペース (Intercom Calling Search Space)] フィールド領域のフィールドを設定します。フィールドと設定オプションの詳細については、オンラインヘルプを参照してください。
- Step 4** [保存] をクリックします。

インターコム電話番号の設定

手順

- Step 1** [コールルーティング (Call Routing)] > [インターコム (Intercom)] > [インターコム電話番号 (Intercom Directory Number)] を選択します。
[インターコム電話番号の検索と一覧表示 (Find and List Intercom Directory Numbers)] ウィンドウが表示されます。
- Step 2** 特定のインターコム電話番号を検索するには、検索条件を入力して [検索 (Find)] をクリックします。
検索基準に一致するインターコム電話番号の一覧が表示されます。
- Step 3** 次のいずれかのタスクを実行します。
- a) インターコム 電話番号を追加するには、[新規追加] をクリックします。

b) インターコム電話番号を更新するには、更新するインターコム電話番号をクリックします。

[インターコム電話番号の設定 (Intercom Directory Number Configuration)] ウィンドウが表示されます。

Step 4 [インターコム電話番号の設定 (Intercom Directory Number Configuration)] フィールド領域の各フィールドを設定します。フィールドと設定オプションの詳細については、オンラインヘルプを参照してください。

Step 5 [保存] をクリックします。

Step 6 [設定の適用 (Apply Config)] をクリックします。

Step 7 [電話のリセット (Reset Phone)] をクリックします。

Step 8 デバイスを再起動します。

再起動中に、ゲートウェイのコールがドロップされることがあります。

インターコム トランスレーション パターンの設定

手順

Step 1 [コール ルーティング (Call Routing)] > [インターコム (Intercom)] > [インターコム トランスレーション パターン (Intercom Translation Pattern)] を選択します。

[インターコム トランスレーション パターンの検索/一覧表示 (Find and List Intercom Translation Patterns)] ウィンドウが表示されます。

Step 2 次のいずれかのタスクを実行します。

a) 既存のインターコム トランスレーション パターンをコピーするには、設定するパーティションを探し、コピーするインターコム トランスレーション パターンの横にある [コピー (Copy)] ボタンをクリックします。

b) 新しいインターコム トランスレーション パターンを追加するには、[新規追加 (Add New)] ボタンをクリックします。

Step 3 [インターコム トランスレーション パターンの設定 (Intercom Translation Pattern Configuration)] フィールド領域のフィールドを設定します。フィールドと設定オプションの詳細については、オンラインヘルプを参照してください。

Step 4 [保存] をクリックします。

選択したパーティション、ルートフィルタおよび番号計画の組み合わせを使用するインターコム トランスレーション パターンが一意であることを確認します。重複入力を示すエラーを受け取ったら、ルートパターンまたはハントパイロット、トランスレーションパターン、電話番号、コールパーク番号、コールピックアップ番号、またはミーティング番号の設定ウィンドウを確認します。

[インターコム トランスレーション パターンの設定 (Intercom Translation Pattern Configuration)] ウィンドウに、新しく設定したインターコム トランスレーション パターンが表示されます。

次のタスク

Manager Assistant の共有回線のタスク フロー (182 ページ) を参照して、次のタスクを決定、完了します。

複数の Manager Assistant プールの設定

手順

-
- Step 1** [Cisco Unified CM 管理 (Cisco Unified CM Administration)] から、以下を選択します。[システム (System)] > [サービス パラメータ (Service Parameters)]。
- Step 2** [サーバ (Server)] ドロップダウン リスト ボックスから、Cisco IP Manager Assistant サービスがアクティブになっているサーバを選択します。
- Step 3** [サービス (Service)] ドロップダウン リストから、[Cisco IP Manager Assistant] サービスを選択します。
パラメータを一覧表示する [サービス パラメータ設定 (Service Parameter Configuration)] ウィンドウが開きます。
- Step 4** [詳細設定 (Advanced)] をクリックします。
[クラスタ全体のパラメータ (すべてのサーバに適用されるパラメータ) (Clusterwide Parameters (Parameters that apply to all servers))] の高度なパラメータが表示されます。
- Step 5** [クラスタ全体のパラメータ (すべてのサーバに適用されるパラメータ) (Clusterwide Parameters (Parameters that apply to all servers))] で、複数のマネージャ アシスタント プールを追加する次のパラメータを設定します。
- [複数のアクティブ モードの有効化 (Enable Multiple Active Mode)]: デフォルト値は [False] です。このパラメータを [True] に設定すると、管理者は、複数のプールを使用して最大 7000 名のマネージャおよびアシスタントを設定できます。
 - プール 2: Cisco IPMA サーバ (プライマリ) IP アドレス: デフォルトではありません。管理者は、この IP アドレスを手動で入力する必要があります。管理者は、このアドレスに最大 2500 名のマネージャおよびアシスタントを割り当てることができます。
 - プール 2: Cisco IPMA サーバ (バックアップ) IP アドレス: デフォルトではありません。管理者は、この IP アドレスを手動で入力する必要があります。
 - プール 3: Cisco IPMA サーバ (プライマリ) IP アドレス: デフォルトではありません。管理者は、この IP アドレスを手動で入力する必要があります。このアドレスに最大 2500 名のマネージャおよびアシスタントを割り当てることができます。
 - プール 3: Cisco IPMA サーバ (バックアップ) IP アドレス: デフォルトではありません。管理者は、この IP アドレスを手動で入力する必要があります。
- 詳細については、[?] をクリックしてください。

Step 6 [保存] をクリックします。

次のタスク

Manager Assistant の共有回線のタスクフロー (182 ページ) を参照して、次のタスクを決定、完了します。

Manager Assistant の CTI へのセキュアな TLS 接続の設定

Manager Assistant は、WDSecureSysUser アプリケーション ユーザ クレデンシアルを使用して CTI へのセキュアな TLS 接続を確立し、コールを発信します。

セキュアな TLS 接続を確立するように WDSecureSysUser アプリケーション ユーザを設定するには、次の作業を実行します。

始める前に

- Cisco CTL Client をインストールし、設定します。
 CTL クライアントの詳細については[Cisco Unified Communications Manager セキュリティガイド](#)、を参照してください。
- [エンタープライズパラメータ設定 (Enterprise Parameters Configuration)] ウィンドウの [クラスタセキュリティモード (Cluster Security Mode)] を **1** に設定します (混合モード)。システムを混合モードで操作することは、システムの他のセキュリティ機能に影響を及ぼします。システムが現在混合モードで動作していない場合、これらの相互作用を理解していないときは、混合モードに切り替えないでください。詳細については、[Cisco Unified Communications Manager セキュリティガイド](#)を参照してください。
- [エンタープライズパラメータ設定 (Enterprise Parameters Configuration)] ウィンドウの [クラスタ SIPOAuth モード (Cluster SIPOAuth Mode)] フィールドが [有効 (Enabled)] に設定されていることを確認します。
- 最初のノードでのみ Cisco 認証局プロキシ機能 (CAPF) サービスをアクティブにします。

手順

	コマンドまたはアクション	目的
Step 1	IPMASecureSysUser アプリケーション ユーザの設定 (192 ページ)	IPMASecureSysUser アプリケーション ユーザを設定します。
Step 2	CAPF プロファイルの設定 (192 ページ)	IPMASecureSysUser アプリケーション ユーザの認証局プロキシ機能 (CAPF) プロファイルを設定します。
Step 3	Cisco WebDialer Web サービスの設定 (194 ページ)	Cisco IP Manager Assistant サービスのサービス パラメータを設定します。

IPMASecureSysUser アプリケーション ユーザの設定

IPMASecureSysUser アプリケーション ユーザを設定するには、次の手順を実行します。

手順

-
- Step 1** [Cisco Unified CM 管理 (Cisco Unified CM Administration)] から、以下を選択します。[ユーザ管理 (User Management)] > [アプリケーション ユーザ (Application User)] を選択します。
 - Step 2** [検索 (Find)] をクリックします。
 - Step 3** [アプリケーション ユーザの検索と一覧表示のアプリケーション (Find and List Application Users Application)] ウィンドウから、[WDSecureSysUser] を選択します。
 - Step 4** [アプリケーション ユーザの設定 (Application User Configuration)] ウィンドウの各フィールドを設定し、[保存 (Save)] をクリックします。
-

CAPF プロファイルの設定

認証局プロキシ機能 (CAPF) は、セキュリティ証明書を発行して、認証するタスクを実行するコンポーネントです。アプリケーション ユーザの CAPF プロファイルを作成すると、プロファイルは設定の詳細を使用してアプリケーションの安全な接続を開きます。

手順

-
- Step 1** [Cisco Unified CM 管理 (Cisco Unified CM Administration)] から、以下を選択します。[User Management] > [Application User CAPF Profile]。
 - Step 2** 次のいずれかの操作を実行します。
 - 新しい CAPF プロファイルを追加するには、[検索 (Find)] ウィンドウで [新規追加] をクリックします。
 - [コピー (Copy)] 列にあるそのレコードの [コピー (Copy)] をクリックして、既存のプロファイルをコピーし、適切なプロファイルを見つけます。

既存のエントリを更新するには、適切なプロファイルを見つけて表示します。
 - Step 3** 関連する CAPF プロファイル フィールドを設定または更新します。フィールドとその設定オプションの詳細については、「関連項目」の項を参照してください。
 - Step 4** [保存] をクリックします。
 - Step 5** セキュリティを使用するアプリケーション ユーザおよびエンドユーザごとに、この手順を繰り返します。
-

CAPF プロファイルの設定

設定	説明
[アプリケーションユーザ (Application User)]	<p>ドロップダウンリストから、CAPF 操作のアプリケーションユーザを選択します。この設定には、設定されているアプリケーションユーザが表示されます。</p> <p>この設定は、[エンドユーザ CAPF プロファイル (End User CAPF Profile)] ウィンドウには表示されません。</p>
[エンドユーザID(End User ID)]	<p>ドロップダウンリストから、CAPF 操作のエンドユーザを選択します。この設定には、設定済みのエンドユーザが表示されます。</p> <p>この設定は、[アプリケーションユーザ CAPF プロファイル (Application User CAPF Profile)] ウィンドウには表示されません。</p>
インスタンス ID (Instance ID)	<p>1 ~ 128 文字の英数字 (a ~ z, A ~ Z, 0 ~ 9) を入力します。インスタンス ID は、認証操作のユーザを指定します。</p> <p>1つのアプリケーションに複数の接続 (インスタンス) を設定できます。アプリケーションと CTIManager との接続を保護するため、アプリケーション PC (エンドユーザの場合) またはサーバ (アプリケーションユーザの場合) で実行されるそれぞれのインスタンスに固有の証明書があることを確認します。</p> <p>このフィールドは、Web サービスおよびアプリケーションをサポートする CAPF Profile Instance ID for Secure Connection to CTIManager サービスパラメータに関連しています。</p>
[証明書の操作 (Certificate Operation)]	<p>ドロップダウンリストから、次のオプションのいずれかを選択します。</p> <ul style="list-style-type: none"> • [保留中の操作なし (No Pending Operation)]: 証明書の操作が行われない場合に表示されます。(デフォルト設定) • [インストール/アップグレード (Install/Upgrade)]: このオプションを選択すると、アプリケーションに新しい証明書がインストールされるか、既存のローカルで有効な証明書がアップグレードされます。
認証モード (Authentication Mode)	<p>証明書の操作が [インストール/アップグレード (Install/Upgrade)] の場合、認証モードとして [認証ストリング (By Authentication String)] が指定されます。つまり、ユーザ/管理者によって [JTAPI/TSP 設定 (JTAPI/TSP Preferences)] ウィンドウに CAPF 認証文字列が入力された場合にのみ、ローカルで有効な証明書のインストール/アップグレードまたはトラブルシューティングが CAPF によって実行されます。</p>

設定	説明
認証文字列 (Authentication String)	独自の認証文字列を作成するには、一意の文字列を入力します。 各文字列は 4 ～ 10 桁である必要があります。 ローカルで有効な証明書のインストールまたはアップグレードを実行する場合、アプリケーション PC の JTAPI/TSP 設定 GUI に管理者が認証文字列を入力することが必要です。この文字列は、1 回だけ使用できます。あるインスタンスに文字列を使用した場合、その文字列をもう一度使用することはできません。
[文字列を生成(Generate String)]	認証文字列を自動的に生成するには、このボタンをクリックします。4 ～ 10 桁の認証文字列が [認証文字列 (Authentication String)] フィールドに表示されます。
キー サイズ (ビット数) (Key Size (bits))	ドロップダウンリストから、証明書のキーサイズを選択します。デフォルト設定は 1024 です。キーサイズのその他のオプションは 512 です。 キー生成を低いプライオリティで設定すると、アクションの実行中もアプリケーションの機能を利用できます。キーの生成には最大 30 分かかります。
[操作の完了期限 (Operation Completes By)]	このフィールドは、すべての証明書操作をサポートし、操作を完了する必要がある期限の日付と時刻を指定します。 表示される値は、最初のノードに適用されます。 この設定は、証明書の操作を完了する必要がある期間のデフォルトの日数を指定する [CAPF 操作有効期間 (日数) (CAPF Operation Expires in (days))] エンタープライズパラメータと併用します。このパラメータはいつでも更新できます。
[証明書の操作ステータス (Certificate Operation Status)]	このフィールドは、pending、failed、successful など、証明書操作の進行状況を表示します。 このフィールドに表示される情報は変更できません。

Cisco WebDialer Web サービスの設定

手順

-
- Step 1** [Cisco Unified CM 管理 (Cisco Unified CM Administration)] から、以下を選択します。[システム (System)] > [サービス パラメータ (Service Parameters)]。
- Step 2** [サーバ (Server)] ドロップダウンリストから、Cisco WebDialer Web サービスがアクティブになっているサーバを選択します。
- Step 3** [サービス (Service)] ドロップダウンリストから、[Cisco IP Manager Assistant][Cisco WebDialer Web] サービスを選択します。

パラメータのリストが表示されます。

Step 4 [CTIManager Connection Security Flag] パラメータおよび [CAPF Profile Instance ID for Secure Connection to CTIManager] パラメータを選択して更新します。

パラメータの説明を表示するには、パラメータ名のリンクをクリックします。

(注) CTIManager は IPv4 および IPv6 のアドレスをサポートします。

Step 5 [保存] をクリックします。

Step 6 サービスがアクティブになっているサーバごとに、この手順を繰り返します。

次のタスク

[Manager Assistant の共有回線のタスク フロー \(182 ページ\)](#) を参照して、次のタスクを決定、完了します。

CTI ルート ポイントの設定

手順

- Step 1** [Cisco Unified CM 管理 (Cisco Unified CM Administration)] から、以下を選択します。[デバイス (Device)] > [CTI ルート ポイント (CTI Route Point)]。
- Step 2** [新規追加 (Add New)] をクリックします。
[CTI ルート ポイントの設定 (CTI Route Point Configuration)] ウィンドウが表示されます。
- Step 3** [デバイス名 (Device Name)] フィールドに、デバイス名を入力します。
- Step 4** [デバイス プール (Device Pool)] ドロップダウン リストから、[デフォルト (Default)] を選択します。
- Step 5** [コーリング サーチ スペース (Calling Search Space)] ドロップダウン リストから [Generated_CSS_M_E] を選択します。
- Step 6** [デバイス プールの発呼側トランスフォーメーション CSS を使用 (Use Device Pool Calling Party Transformation CSS)] チェックボックスをオンにします。
- Step 7** [保存] をクリックします。
[追加に成功しました (Add successful)] ステータス メッセージが表示されます。
- Step 8** [関連付け (Association)] エリアで、[回線 [1] - 新規 DN を追加 (Line [1] - Add a new DN)] をクリックします。
[ディレクトリ番号の設定 (Directory Number Configuration)] ウィンドウが表示されます。
- Step 9** [電話番号 (Directory Number)] フィールドに電話番号を入力します。
- Step 10** [ルートパーティション (Route Partition)] ドロップダウン リストから [Generated_Route_Point] を選択します。
- Step 11** [保存] をクリックします。
-

マネージャおよびアシスタントの IP Phone サービスの設定

手順

- Step 1** [Cisco Unified CM 管理 (Cisco Unified CM Administration)] から、以下を選択します。[デバイス (Device)] > [デバイスの設定 (Device Settings)] > [電話サービス (Phone Services)]。
- Step 2** [新規追加] をクリックします。
[IP Phone サービスの設定 (IP Phone Services Configuration)] ウィンドウが表示されます。
- Step 3** マネージャおよびアシスタントのサポートされている電話ごとに、必須フィールドに値を入力し、[保存 (Save)] をクリックします。フィールドとその設定オプションの詳細については、[Cisco IP 電話 サービス設定フィールド \(196 ページ\)](#) を参照してください。
「更新に成功しました (Update successful)」というメッセージが表示されます。

Cisco IP 電話 サービス設定フィールド

フィールド	説明
サービス情報 (Service Information)	
サービス名 (Service Name)	<p>サービスの名前を入力します。サービスがエンタープライズ サブスクリプションとしてマークされていない場合、サービスに登録できる領域 (Cisco Unified Communications セルフ ケア ポータルなど) にそのサービス名が表示されます。</p> <p>サービス名として入力できる文字数は最大で 128 文字です。</p> <p>Java MIDlet サービスの場合、サービス名は、Java Application Descriptor (JAD) ファイルで定義されている名前と正確に一致している必要があります。</p> <p>(注) Unified Communications Manager 2 つ以上の IP フォン サービスを同じ名前で作成できます。ほとんどまたはすべての電話機ユーザが上級者であるか、管理者が常に IP Phone サービスを設定する場合以外は、同じ名前を付けないことを推奨します。AXL やサードパーティ ツールが設定のために IP Phone サービスのリストにアクセスする場合は、IP Phone サービスに対して固有の名前を使用する必要があります。</p> <p>(注) サービス URL がカスタマイズされた外部 URL をポイントしている場合、電話のデバイス ロケールに基づいてサービス名をローカライズすることはできません。サービス名は、英語のアルファベットでのみ表示されます。</p>
[ASCII サービス名 (ASCII Service Name)]	電話機が Unicode を表示できない場合に表示するサービス名を入力します。

フィールド	説明
[サービスの説明(Service Description)]	サービスが提供するコンテンツの説明を入力します。説明には任意の言語で最大 50 文字を指定できますが、二重引用符 (") と一重引用符 (') は使用できません。
サービス URL (Service URL)	<p>IP Phone サービスのアプリケーションが置かれているサーバの URL を入力します。このサーバは、Unified Communications Manager クラスタに含まれるサーバから独立している必要があります。Unified Communications Manager サーバまたは Unified Communications Manager に関連付けられているサーバ (TFTP サーバ、ディレクトリ データベース パブリッシャ サーバなど) は指定しないでください。</p> <p>サービスを使用するには、Unified Communications Manager クラスタの電話機がサーバとネットワーク接続されている必要があります。</p> <p>シスコの署名付き Java MIDlet の場合は、JAD ファイルをダウンロード可能な場所を入力します。たとえば、Java MIDlet の通信先である Web サーバやバックエンドアプリケーションサーバです。</p> <p>シスコ提供のデフォルト サービスの場合は、サービス URL はデフォルトでは「Application: Cisco/&lt;サービス名&gt;」と表示されます。たとえば、Application: Cisco/CorporateDirectory です。シスコが提供するデフォルト サービスのサービス URL を変更する場合は、[サービス プロビジョニング (Service Provisioning)] に [両方 (Both)] を設定していることを確認してください。この設定は、[電話 (Phone)]、[エンタープライズ パラメータ (Enterprise Parameter)]、および [共通の電話プロファイルの設定 (Common Phone Profile Configuration)] ウィンドウに表示されます。たとえば、カスタムの社内ディレクトリを使用する場合は Application: Cisco/CorporateDirectory をカスタムディレクトリの外部サービス URL に変更するので、[サービスのプロビジョニング (Services Provisioning)] の値は [両方 (Both)] に設定します。</p>

フィールド	説明
[セキュアサービス URL(Secure-Service URL)]	<p>Cisco Unified IP 電話 サービスアプリケーションが保存されているサーバのセキュア URL を入力します。このサーバは、Unified Communications Manager クラスタに含まれるサーバから独立している必要があります。Unified Communications Manager サーバ、または Unified Communications Manager に関連付けられているサーバ (TFTP サーバやパブリッシュ データベース サーバなど) を指定しないでください。</p> <p>サービスを使用するには、Unified Communications Manager クラスタの電話機がサーバとネットワーク接続されている必要があります。</p> <p>(注) [セキュアサービス URL(Secure-Service URL)] を指定しないと、デバイスでは非セキュア URL が使用されます。セキュア URL と非セキュア URL の両方を指定した場合、デバイスではデバイスの持つ機能に応じて適切な URL が選択されます。</p>
[サービスカテゴリ (Service Category)]	<p>サービスアプリケーションのタイプ (XML または Java MIDlet) を選択します。</p> <p>Java MIDlet を選択した場合、電話機は最新の設定ファイルを受信すると、指定のサービス URL からシスコの署名入りの MIDlet アプリケーション (JAD および JAR) を取得してインストールします。</p>
[サービスタイプ (Service Type)]	<p>サービスが電話の [サービス (Services)]、[ディレクトリ (Directories)]、または [メッセージ (Messages)] ボタンまたはオプションのいずれにプロビジョニングされるか (電話にこれらのボタンまたはオプションがある場合) を選択します。ご使用の電話でこれらのボタンまたはオプションがサポートされているかどうかを判断するには、ご使用の電話のモデルに対応する『Cisco Unified IP Phone Administration Guide』を参照してください。</p>
サービス ベンダー (Service Vendor)	<p>サービスのベンダーまたは製造元を指定できます。このフィールドは、XML アプリケーションの場合はオプションですが、シスコの署名入りの Java MIDlet の場合は必須です。</p> <p>シスコの署名入りの Java MIDlet の場合、このフィールドに入力する値は MIDlet JAD ファイルに定義されているベンダーと一致する必要があります。</p> <p>このフィールドは、シスコが提供するデフォルト サービスの場合は空白となります。</p> <p>入力できるのは最大 64 文字です。</p>

フィールド	説明
[サービスバージョン (Service Version)]	<p>アプリケーションのバージョン番号を入力します。</p> <p>XMLアプリケーションの場合、このフィールドはオプションであり、情報提供だけを目的としています。シスコの署名入りの Java MIDlet の場合は、次の点を考慮してください。</p> <ul style="list-style-type: none"> バージョンを入力する場合、その値は JAD ファイルに定義されているバージョンと一致する必要があります。入力したバージョンが電話機にインストールされているものと異なる場合、電話機は MIDlet をアップグレードまたはダウングレードしようとします。 このフィールドが空白の場合は、バージョンは [サービス URL (Service URL)] から取得されます。このフィールドを空白のままにしておくと、電話は Unified Communications Manager に再登録するたびに、また、シスコの署名付き Java MIDlet が起動するたびに、JAD ファイルのダウンロードを試みます。したがって、管理者が [サービスバージョン (Service Version)] フィールドを手動で更新しなくても、電話は常に最新バージョンのシスコ署名付き Java MIDlet を実行します。 <p>このフィールドは、シスコが提供するデフォルト サービスの場合は空白となります。</p> <p>このフィールドには、(最大 16 ASCII 文字の) 数字およびピリオドを入力できます。</p>
有効 (Enable)	<p>このチェックボックスにより、[Cisco Unified CM の管理 (Cisco Unified CM Administration)] Cisco Unified Communications Manager Administration から設定を削除せずに (およびデータベースからサービスを削除せずに)、サービスを有効化または無効化できます。</p> <p>このチェックボックスをオフにすると、サービスは電話機設定ファイルおよび電話機から削除されます。</p>
サービス パラメータ情報	

フィールド	説明
パラメータ	<p>この IP Phone サービスに適用されるサービスパラメータがリストされます。このペインでは、次のボタンを使用してサービスパラメータを設定します。</p> <ul style="list-style-type: none"> • [新規パラメータ (New Parameter)]: このボタンをクリックすると、[Cisco Unified IP Phone サービスパラメータの設定 (Configure Cisco Unified IP Phone Service Parameter)] ウィンドウが表示されます。このウィンドウでは、IP Phone サービスの新規サービスパラメータを設定します。 • [パラメータの編集 (Edit Parameter)]: [パラメータ (Parameters)] ペインに表示されるサービスパラメータを強調表示してこのボタンをクリックすると、[Cisco Unified IP Phone サービスパラメータの設定 (Configure Cisco Unified IP Phone Service Parameter)] ウィンドウが表示されます。このウィンドウでは、この IP Phone サービスの選択されたサービスパラメータを編集できます。 • [パラメータの削除 (Delete Parameter)]: [パラメータ (Parameters)] ペインに表示されるサービスパラメータを強調表示してこのボタンをクリックすると、この IP Phone サービスからサービスパラメータが削除されます。削除の確認を求めるポップアップウィンドウが表示されます。

マネージャ、アシスタント、および全ユーザの電話ボタンテンプレートの設定

この項の手順は、マネージャとアシスタント向けに電話機のボタンを設定する方法について説明します。

手順

	コマンドまたはアクション	目的
Step 1	Manager Assistant の電話ボタンテンプレートの設定 (201 ページ)	この手順を実施することで、マネージャとアシスタント ボタン機能を回線または短縮ダイヤル キーに割り当てることができます。
Step 2	電話機と Manager Assistant ボタンテンプレートの関連付け (201 ページ)	電話機でマネージャおよびアシスタント ボタンを設定するには、次の手順を実行します。

Manager Assistant の電話ボタン テンプレートの設定

Manager Assistant 機能の電話ボタン テンプレートを設定するには、この手順を実行します。

手順

-
- Step 1** [Cisco Unified CM 管理 (Cisco Unified CM Administration)] から、以下を選択します。[デバイス (Device)] > [デバイスの設定 (Device Settings)] > [電話ボタンテンプレート (Phone button template)] の順に選択します。
- Step 2** [検索 (Find)] をクリックして、サポートされる電話テンプレートのリストを表示します。
- Step 3** 新しい電話ボタンテンプレートを作成する場合は、この手順を実行します。それ以外の場合は、次のステップに進みます。
- 電話機モデルのデフォルトのテンプレートを選択し、[コピー (Copy)] をクリックします。
 - [電話ボタンテンプレート情報 (Phone Button Templates Information)] フィールドに、テンプレートの新しい名前を入力します。
 - [保存] をクリックします。
- Step 4** 既存のテンプレートに電話ボタンを追加するには、次の手順を実行します。
- [検索 (Find)] をクリックして、検索条件を入力します。
 - 既存のテンプレートを選択します。
- Step 5** [回線 (Line)] ドロップダウンリストから、テンプレートに追加する機能を選択します。
- Step 6** [保存] をクリックします。
- Step 7** 次のいずれかの操作を実行します。
- すでにデバイスに関連付けられているテンプレートを変更した場合は、[設定の適用 (Apply Config)] をクリックしてデバイスを再起動します。
 - 新しいソフトキーテンプレートを作成した場合は、そのテンプレートをデバイスに関連付けられた後にデバイスを再起動します。
-

電話機と Manager Assistant ボタン テンプレートの関連付け

始める前に

[Manager Assistant の電話ボタン テンプレートの設定 \(201 ページ\)](#)

手順

-
- Step 1** [Cisco Unified CM 管理 (Cisco Unified CM Administration)] から、以下を選択します。[デバイス (Device)] > [電話 (Phone)]。
- Step 2** [検索 (Find)] をクリックして、設定済みの電話のリストを表示します。
- Step 3** 電話ボタンテンプレートを追加する電話を選択します。

- Step 4** [電話ボタン テンプレート (Phone Button Template)] ドロップダウン リストで、新しい機能ボタンが含まれる電話ボタン テンプレートを選択します。
- Step 5** [保存] をクリックします。
電話の設定を更新するには [リセット (Reset)] を押すというメッセージ付きのダイアログボックスが表示されます。

共有回線モードのマネージャの設定とアシスタントの割り当て

手順

- Step 1** [Cisco Unified CM 管理 (Cisco Unified CM Administration)] から、以下を選択します。[ユーザ管理 (User Management)] > [エンド ユーザ (End User)]。
- Step 2** [検索 (Find)] をクリックします。
検索結果には、Unified Communications Manager で設定されているすべてのエンドユーザが表示されます。
- Step 3** [関連リンク (Related Links)] ドロップダウン リストから [マネージャの設定 (Manager Configuration)] を選択し、[移動 (Go)] をクリックします。
- Step 4** Cisco IP Manager Assistant サービスパラメータに基づいて、マネージャの電話のインターコム回線のスピーカーフォンでソフトキー テンプレートと [自動応答 (Auto Answer)] を自動設定するには、[自動設定 (Automatic Configuration)] チェックボックスをオンにします。
- (注) インターコムの [自動設定 (Automatic Configuration)] は、Unified Communications Manager Assistant インターコム機能が Cisco Unified IP Phone 7940 および 7960 で使用される時のみ適用されます。
- Step 5** [共有回線を使用 (Uses Shared Lines)] チェックボックスをオンにします。
- Step 6** マネージャとデバイス名またはデバイス プロファイルを関連付けるには、[デバイス名/プロファイル (Device Name/Profile)] ドロップダウン リストから、デバイス名またはデバイス プロファイルを選択します。
- (注) マネージャが在宅勤務の場合は、[エクステンションモビリティを使用 (Mobile Manager)] チェックボックスをオンにし、必要に応じて [デバイス名/プロファイル (Device Name/Profile)] ドロップダウン リストからデバイス プロファイルを選択します。デバイス プロファイルを選択した場合、マネージャは、Manager Assistant にアクセスする前に Cisco Extension Mobility を使用して電話にログインする必要があります。
- エクステンションモビリティおよび Manager Assistant の詳細については、関連項目を参照してください。
- Step 7** [インターコム回線 (Intercom Line)] ドロップダウン リストから、マネージャのインターコム回線アピランスを選択します (該当する場合)。
選択したインターコム回線は、Manager Assistant と Unified Communications Manager のインターコム機能に適用されます。

- Step 8** [アシスタントプール (Assistant Pool)] ドロップダウンリストから、適切なプール番号 (1~3) を選択します。
- Step 9** アシスタントをマネージャに割り当てるには、[利用可能なアシスタント (Available Assistants)] 選択ボックスからアシスタントの名前を選択し、下向き矢印をクリックして[関連付けられたアシスタント (Associated Assistants)] 選択ボックスに移動させます。
アシスタント名を強調表示してから、[詳細情報の表示 (View Details)] リンクをクリックすることにより、[アシスタントの設定 (Assistant Configuration)] ウィンドウに移動できます。
- Step 10** Manager Assistant によって制御される回線を設定するには、[使用可能な回線 (Available Lines)] リストボックスから該当する回線を選択し、下向き矢印をクリックして[選択した回線 (Selected Lines)] リストボックスに移動させます。
制御される回線が、常に共有回線 DN であることを確認します。
- Step 11** [保存] をクリックします。
[自動設定 (Automatic Configuration)] チェックボックスをオンにした場合、サービスパラメータが無効になると、メッセージが表示されます。サービスパラメータが有効であることを確認してください。自動設定が正常に完了すると、マネージャデバイスがリセットされます。デバイスプロファイルを設定した場合、マネージャは、ログアウトしてからデバイスにログインして、変更を有効にする必要があります。

共有回線のアシスタントラインアピアランスの設定

管理者は、共有ラインアピアランスを使用して1つまたは複数の回線を設定できます。Unified Communications Manager システムでは、電話番号が同じパーティション内の複数のデバイスに表示される場合、その電話番号は共有電話とみなされます。

手順

- Step 1** [Cisco Unified CM 管理 (Cisco Unified CM Administration)] から、以下を選択します。[ユーザ管理 (User Management)] > [エンドユーザ (End User)]。
- Step 2** [検索 (Find)] をクリックします。
検索結果には、Unified Communications Manager で設定されているすべてのエンドユーザが表示されます。
- Step 3** 選択したアシスタントのユーザ情報を表示するには、ユーザ名をクリックします。
[エンドユーザ設定 (End User Configuration)] ウィンドウが表示されます。
- Step 4** [関連リンク (Related Links)] ドロップダウンリストから [アシスタントの設定 (Assistant Configuration)] を選択し、[移動 (Go)] をクリックします。
[アシスタントの設定 (Assistant Configuration)] ウィンドウが表示されます。[自動設定 (Automatic Configuration)] チェックボックスをオンにすると、システムは、Cisco IP Manager Assistant サービスパラメータの設定に基づいて、ソフトキーテンプレートとインターコム回線を自動的に設定します。さらに、システムは、インターコム回線のスピーカーフォンで自動応答を設定します。
- Step 5** [デバイス名 (Device Name)] ドロップダウンリストから、アシスタントに関連付けるデバイス名を選択します。

- Step 6** [インターコム回線 (Intercom Line)] ドロップダウンリストから、アシスタントのインターコムラインアピアランスを選択します。
- Step 7** [プライマリライン (Primary Line)] ドロップダウンリストから、アシスタントのプライマリラインを選択します。
- a) 既存のマネージャの設定情報を表示するには、[関連付けられたマネージャ (Associated Managers)] リストでマネージャ名を強調表示してから、[詳細情報の表示 (View Details)] をクリックします。
[マネージャの設定 (Manager Configuration)] ウィンドウが表示されます。
- b) [アシスタントの設定 (Assistant Configuration)] ウィンドウに戻るには、アシスタント名を強調表示してから、[マネージャの設定 (Manager Configuration)] ウィンドウで [詳細情報の表示 (View Details)] リンクをクリックします。
[関連付けられたマネージャ (Associated Manager)] 選択リストボックスに、以前に設定されたマネージャの名前が表示されます。
- Step 8** マネージャ回線をアシスタント回線に関連付けるには、[アシスタント回線へのマネージャの関連付け (Manager Association to Assistant Line)] 選択ボックスで、次の手順を実行します。
- a) [使用可能な回線 (Available Lines)] ドロップダウンリストから、マネージャ回線に関連付けるアシスタント回線を選択します。
- b) [マネージャ名 (Manager Names)] ドロップダウンリストから、このプロキシ回線を適用する事前設定されたマネージャ名を選択します。
- c) [マネージャ回線 (Manager Lines)] ドロップダウンリストから、このプロキシ回線を適用するマネージャ回線を選択します。
- Step 9** [保存] をクリックします。
更新はすぐに有効になります。[自動設定 (Automatic Configuration)] を選択すると、アシスタントデバイスが自動的にリセットされます。

Assistant Console プラグインのインストール

手順

- Step 1** [Cisco Unified CM 管理 (Cisco Unified CM Administration)] から、以下を選択します。[アプリケーション (Application)] > [プラグイン (Plugins)]。
[プラグインの検索と一覧表示 (Find and List Plugins)] ウィンドウが表示されます。
- Step 2** [検索 (Find)] をクリックします。
インストール可能なアプリケーションプラグインの一覧が表示されます。
- Step 3** Cisco Unified CM Assistant Console の [ダウンロード (Download)] リンクをクリックして、実行可能ファイルを特定の場所に保存します。
- Step 4** 実行可能ファイルを実行します。
- (注) Windows Vista PC にアプリケーションをインストールすると、セキュリティウィンドウが表示されることがあります。インストールの続行を許可します。

- [Cisco Unified CallManager Assistant Console] インストール ウィザードが表示されます。
- Step 5** [概要 (Introduction)] ウィンドウで、[次へ (Next)] をクリックします。
- Step 6** [ライセンス契約書 (License Agreement)] ウィンドウで、[次へ (Next)] をクリックします。
- Step 7** アプリケーションをインストールする場所を選択し、[次へ (Next)] をクリックします。
- (注) デフォルトでは、C:\Program Files\Cisco\ Unified CallManager Assistant Console にアプリケーションがインストールされます。
- Step 8** [インストール前の概要 (Pre-installation Summary)] ウィンドウで概要を確認し、[インストール (Install)] をクリックします。
インストールが開始されます。
- Step 9** インストールが完了したら、[終了 (Finish)] をクリックします。
- Step 10** コンソールにログインするために必要なユーザ名とパスワードをアシスタントに提供します。
- Step 11** Assistant Console を起動するには、デスクトップのアイコンをクリックするか、[プログラム開始 (Start...Programs)] メニューから **[Cisco Unified Communications Manager Assistant] > [Assistant Console]** を選択します。
- Step 12** [Cisco Unified Communications Manager Assistant の設定 (Cisco Unified Communications Manager Assistant Settings)] ウィンドウの [詳細 (Advanced)] タブで、Assistant Console のトレースを有効化できます。
- Step 13** Cisco IP Manager Assistant サービスがアクティブになっている Unified Communications Manager サーバのポート番号と IP アドレスまたはホスト名をアシスタントに提供します。アシスタントが初めてコンソールにログインしたときには、アシスタントは、[Cisco Unified Communications Manager Assistant Server のポート (Cisco Unified Communications Manager Assistant Server Port)] と [Cisco Unified Communications Manager Assistant Server のホスト名または IP アドレス (Cisco Unified Communications Manager Assistant Server Hostname or IP Address)] の各フィールドに情報を入力する必要があります。

Manager Assistant の連携動作

機能	データのやり取り
一括管理ツール	<p>一括管理ツールを使用して、ユーザを個々に追加するのではなく多数のユーザ (マネージャおよびアシスタント) を一度に追加できます。</p> <p>一括管理ツールのテンプレートは、Cisco Unified IP 電話向けに [Cisco Unified CM Assistant 設定ウィザード (Cisco Unified CM Assistant Configuration Wizard)] で作成され、Unified Communications Manager インターコム回線のみをサポートします。</p> <p>詳細については、Cisco Unified Communications Manager 一括管理ガイドを参照してください。</p>

機能	データのやり取り
発信側の正規化	<p>発信側の正規化機能を設定している場合、Manager Assistant はローカライズおよびグローバル化されたコールを自動的にサポートします。Manager Assistant はローカライズされた発信者番号をユーザ インターフェイスに表示できます。また、マネージャ宛の着信通話の場合、フィルタ パターンの一致が発生すると、Manager Assistant はローカライズおよびグローバル化された発信者番号を表示できます。</p>
エクステンションモビリティ	<p>Manager Assistant と Cisco エクステンションモビリティ機能を同時に使用できます。エクステンションモビリティを使用して Cisco Unified IP 電話 にログインすると、その電話の Cisco IP Manager Assistant サービスは自動的に有効になります。その後、Manager Assistant 機能にアクセスできます。</p> <p>Cisco エクステンションモビリティの詳細については、エクステンションモビリティの概要 (459 ページ) を参照してください。</p>
Internet Protocol Version 6 (IPv6)	<p>Manager Assistant は IPv6 をサポートしないため、Manager Assistant では電話の [IP アドレッシングモード (IP Addressing Mode)] が [IPv6 のみ (IPv6 Only)] の電話を使用することはできません。電話で Manager Assistant を使用するには、電話で [IP アドレッシングモード (IP Addressing Mode)] を [IPv4 のみ (IPv4 Only)] または [IPv4 と IPv6 (IPv4 and IPv6)] に設定していることを確認してください。</p>
レポート ツール	<p>Manager Assistant によって CDR Analysis and Reporting (CAR) ツールに統計情報が提供され、変更ログに設定の変更の概要が表示されます。</p> <p>管理者は、Unified CM の AssistantChangeLog*.txt でマネージャまたはアシスタント設定に行った変更の概要を表示できます。マネージャは、URL からマネージャの設定へアクセスすることで、デフォルトを変更できます。アシスタントは、Assistant Console からマネージャのデフォルトを変更できます。URL およびマネージャの設定の詳細については、『Cisco Unified Communications Manager Assistant User Guide』を参照してください。</p> <p>マネージャまたはアシスタントが変更を加えると、その変更は ipma_changeLogxxx.log と呼ばれるログ ファイルに送信されます。ログ ファイルは、Cisco IP Manager Assistant サービスを実行するサーバに存在します。次のコマンドを使用してログファイルを取得します。 file get activelog tomcat/logs/ipma/log4j/</p> <p>ログファイルのダウンロードの詳細については、『Cisco Unified Real-Time Monitoring Tool Administration Guide』を参照してください。</p>

機能	データのやり取り
CDR Analysis and Reporting	<p>Manager Assistant は、マネージャとアシスタントの通話終了の統計とインベントリ レポートをサポートします。CAR ツールは通話終了の統計をサポートします。Cisco Unified Serviceability はインベントリ レポートをサポートします。</p> <p>詳細については、次のガイドを参照してください。</p> <ul style="list-style-type: none"> • 『Cisco Unified Serviceability Administration Guide』 • Call Reporting and Billing Administration Guide for Cisco Unified Communications Manager
Multilevel Precedence and Preemption (MLPP)	<p>次の点において、共有回線サポートを持つ Manager Assistant および MLPP の間の連携動作について説明します。</p> <ul style="list-style-type: none"> • システムは、Manager Assistant によるコールの処理においてコールの優先順位を保持します。たとえば、アシスタントがコールを転送すると、システムはコールの優先順位を保持します。 • 優先順位の高いコールのフィルタリングは、他のすべてのコールと同様に発生します。コールの優先順位は、コールがフィルタ処理されるかどうかには影響しません。 • Manager Assistant にはコールの優先順位に関する情報がないため、Assistant Console でコールの優先順位が改めて示されることはありません。
インターコム	<p>Manager Assistant は、次の 2 つのタイプのインターコムをサポートします。</p> <ul style="list-style-type: none"> • Manager Assistant インターコム（Cisco Unified IP 電話 7940 および 7960 で使用）。DN 設定およびエンドユーザ（マネージャとアシスタント）の設定ウィンドウを使用して、このインターコム機能を設定できます。 • Unified Communications Manager インターコム（Cisco Unified IP 電話 7940 および 7960 で使用）。インターコムパーティション、インターコムコーリングサーチスペース、インターコム電話番号、インターコムトランスレーションパターン、DN、およびエンドユーザ（マネージャとアシスタント）の設定ウィンドウを使用して、このインターコム機能を設定できます。

機能	データのやり取り
メッセージ受信インジケータ	<p>メッセージ受信インジケータ機能は、プロキシ回線サポートのみと連携して動作します。</p> <p>メッセージ受信インジケータ（MWI）のオンまたはオフ番号には、コーリングサーチスペースのマネージャ回線のパーティションが必要です。パーティションは、それぞれのコーリングサーチスペース内で任意の優先順位に設定できます。</p>
Time-of-Day ルーティング	<p>Time-of-Day 機能は、プロキシ回線サポートのみと連携して動作します。</p> <p>Time-of-Day ルーティングは、コールが作成された時間に応じて、コールをそれぞれの場所にルーティングします。たとえば、営業時間中は、コールはマネージャのオフィスにルーティングされ、それ以降の時間は、コールはボイスメール サービスに直接送信されます。</p> <p>時間帯ルーティングの詳細については、Cisco Unified Communications Manager システム設定ガイドを参照してください。</p>

Manager Assistant の制約事項

機能	制約事項
アシスタント コンソールアプリケーション	Microsoft Internet Explorer 7（以降）を持つコンピュータにアシスタント コンソールアプリケーションをインストールするには、Assistant Console をインストールする前に、Microsoft Java 仮想マシン（JVM）をインストールします。
コール管理機能	Assistant Console では、ハントグループまたはキュー、録音とモニタリング、ワンタッチ コール ピックアップ、およびオンフック転送（転送を完了するために [転送（Transfer）] ソフトキーを押してオンフックにすることでコールを転送する機能）はサポートされません。

機能	制約事項
Cisco IP 電話	<p>Manager Assistant は Cisco Unified IP 電話 7940 と 7960 を除く Cisco Unified IP 電話 7900 シリーズの SIP をサポートします。</p> <p>Manager Assistant は、複数の Cisco IP Manager Assistant サーバ（プール）を設定して、最大 3500 名のマネージャと 3500 名のアシスタントをサポートします。複数のプールを有効にする場合、マネージャおよびそのマネージャに設定されたアシスタントが同じプールに属している必要があります。</p> <p>Cisco Unified IP 電話 7960 と 7940 は Unified Communications Manager Assistant インターコム回線機能のみをサポートします。Cisco Unified IP 電話 7900（7940 と 7960 を除く）は Unified Communications Manager インターコム機能のみをサポートします。</p> <p>1 名のマネージャには最大 10 名のアシスタントを指定でき、1 名のアシスタントは最大 33 名のマネージャをサポートできます（各マネージャに 1 つの Unified Communications Manager 制御回線がある場合）。</p> <p>1 名のマネージャを一度に支援できるのは 1 名のアシスタントのみです。</p> <p>Manager Assistant は、Unified Communications Manager クラスタあたり最大 3500 人のマネージャと 3500 人のアシスタントをサポートします。</p>
インターコム	<p>アップグレード後に、着信インターコム回線を使用する Manager Assistant ユーザは、Unified Communications Manager インターコム機能に自動的にアップグレードされません。</p> <p>システムは Unified Communications Manager インターコム機能と通常回線の間のコールをサポートしていません（Manager Assistant インターコム回線として設定される可能性があります）。</p>
シングルサインオン	<p>Manager Assistant は、シングルサインオン環境ではサポートされません。</p>
スピードダイヤル	<p>Cisco Unified IP 電話 7940、7942、および 7945 は、2 つの回線または短縮ダイヤル ボタンのみサポートします。</p>

Cisco Unified Communications Manager Assistant のトラブルシューティング

ここでは、Manager Assistant とクライアント デスクトップのトラブルシューティング ツール、および Manager Assistant のトラブルシューティングについて説明します。

ツールの説明	参照先
Cisco Unified CM Assistant サーバのトレース ファイル	<p>トレース ファイルは、Cisco IP Manager Assistant サービスを実行するサーバに存在します。</p> <p>これらのファイルは次のいずれかの方法でサーバからダウンロードできます。</p> <ul style="list-style-type: none"> • CLI コマンド file get activelog tomcat/logs/ipma/log4j を使用する。 • Cisco Unified Real-Time Monitoring Tool (RTMT) のトレース収集機能を使用する。詳細については、『<i>Cisco Unified Real-Time Monitoring Tool Administration Guide</i>』を参照してください。 <p>デバッグ トレースをイネーブルにするには、[Cisco Unified サービスアビリティ (Cisco Unified Serviceability)] > [トレース (Trace)] > [設定 (Configuration)] を選択します。</p>
Cisco IPMA クライアントのトレース ファイル	<p>クライアントのデスクトップ上にある \$INSTALL_DIR\logs\ACLog*.txt (Unified CM Assistant の Assistant Console と同じ場所)。</p> <p>デバッグ トレースを有効にするには、Assistant Console の [設定 (Settings)] ダイアログボックスに移動します。[詳細設定 (Advanced)] パネルで、[トレースを有効にする (Enable Trace)] チェックボックスをオンにします。</p> <p>(注) このチェックボックスをオンにすると、デバッグ トレースだけが有効になります。エラー トレースは常にオンになっています。</p>
Cisco IPMA クライアントのインストール トレース ファイル	<p>クライアントのデスクトップ上にある \$INSTALL_DIR\InstallLog.txt (Assistant Console と同じ場所)。</p>
Cisco IPMA クライアントの AutoUpdater トレース ファイル	<p>クライアントのデスクトップ上にある \$INSTALL_DIR\UpdatedLog.txt (Unified CM Assistant Console と同じ場所)。</p>
インストール ディレクトリ	<p>デフォルトでは、C:\Program Files\Cisco\Unified Communications Manager Assistant Console\</p>

発信側にリオーダー音が聞こえる

問題

発信側に次のリオーダー音またはメッセージが聞こえます。

「ダイヤルしたコールを完了できません。(This call cannot be completed as dialed.)」

考えられる原因

発信側回線のコーリングサーチスペースが適切に設定されていません。

ソリューション

回線のコーリングサーチスペースを確認します。設定の詳細については、[Cisco Unified Communications Manager システム設定ガイド](#)を参照してください。

また、Cisco Dialed Number Analyzer サービスを使用して、コーリングサーチスペース内の不備を確認することもできます。詳細については、『*Cisco Unified Communications Manager Dialed Number Analyzer Guide*』を参照してください。

フィルタリングをオン/オフにするとコールがルーティングされない

問題

コールが適切にルーティングされません。

考えられる原因 1

Cisco CTI Manager サービスが停止している可能性があります。

ソリューション 1

[Cisco Unified Serviceability]>[ツール (Tools)]>[コントロールセンターの機能サービス (Control Center - Feature Services)]から、Cisco CTI Manager および Cisco IP Manager Assistant サービスを再起動します。

考えられる原因 2

Unified Communications Manager Assistant ルートポイントが適切に設定されていません。

ソリューション 2

Unified Communications Manager Assistant CTI ルートポイントの電話番号と、Unified Communications Manager に設定されているすべてのマネージャのプライマリ電話番号に一致するようにワイルドカードを使用します。

考えられる原因 3

マネージャの電話機のステータスウィンドウに「フィルタ使用不可 (Filtering Down)」というメッセージが表示されます。このメッセージは、Unified Communications Manager Assistant CTI ルートポイントが削除されているか、稼働していない可能性があることを示します。

ソリューション 3

次の手順を実行して、CTI ルート ポイントを設定し、Cisco IP Manager Assistant サービスを再起動します。

1. Cisco Unified CM 管理 (Cisco Unified CM Administration) から[デバイス (Device)] > [CTI ルート ポイント (CTI Route Point)] を選択します。
2. 該当するルート ポイントを見つけるか、または新しいルート ポイントを追加します。設定の詳細については、[Cisco Unified Communications Manager システム設定ガイド](#)を参照してください。
3. [Cisco Unified Serviceability] > [ツール (Tools)] > [コントロール センターの機能サービス (Control Center - Feature Services)] から、Cisco CTI Manager および Cisco IP Manager Assistant サービスを再起動します。

Cisco IP Manager Assistant Service に到達できない

問題

Assistant Console を開くと、次のメッセージが表示されます。

```
Cisco IPMA サービスに到達できません (Cisco IPMA Service Unreachable)
```

考えられる原因 1

Cisco IP Manager Assistant サービスが停止している可能性があります。

ソリューション #1

[Cisco Unified Serviceability] > [ツール (Tools)] > [コントロール センターの機能サービス (Control Center—Feature Services)] から Unified Communications Manager Assistant を再起動します。

考えられる原因 2

プライマリおよびセカンダリ Unified Communications Manager Assistant サーバのサーバアドレスが DNS 名として設定されていますが、それらの DNS 名が DNS サーバで設定されていません。

ソリューション #2

次の手順を実行して DNS 名を置き換えます。

1. [Cisco Unified CM 管理 (Cisco Unified CM Administration)] から、以下を選択します。[システム (System)] > [サーバ (Server)]。
2. サーバの DNS 名を対応する IP アドレスに置き換えます。
3. [Cisco Unified Serviceability] > [ツール (Tools)] > [コントロール センターの機能サービス (Control Center—Feature Services)] から Unified Communications Manager Assistant を再起動します。

考えられる原因 3

Cisco CTI Manager サービスが停止している可能性があります。

ソリューション #3

[Cisco Unified Serviceability]>[ツール (Tools)]>[コントロールセンターの機能サービス (Control Center—Feature Services)] から Unified Communications Manager Assistant を再起動します。

考えられる原因 4

Unified Communications Manager Assistant サービスは CTI 接続をセキュア モードで開くように設定されているかもしれませんが、セキュリティ設定が完了していない可能性があります。

この状況が発生した場合は、アラーム ビューアまたは Unified Communications Manager Assistant サービス ログに次のメッセージが表示されます。

```
IPMA サービスが初期化できません。プロバイダーを取得できませんでした (IPMA Service cannot initialize - Could not get Provider)
```

ソリューション #4

Cisco IP Manager Assistant サービスのサービス パラメータで、セキュリティ設定を確認します。

[Cisco Unified Serviceability]>[ツール (Tools)]>[コントロールセンターの機能サービス (Control Center—Feature Services)] から Unified Communications Manager Assistant を再起動します。

Cisco IP Manager Assistant Service を初期化できない

問題

Cisco IP Manager Assistant サービスで CTI Manager への接続をオープンできず、次のメッセージが表示されます。

```
IPMA サービスが初期化できません。プロバイダーを取得できませんでした (IPMA Service cannot initialize - Could not get Provider)
```

考えられる原因

Cisco IP Manager Assistant サービスで CTI Manager への接続をオープンできません。アラーム ビューアまたは Unified CM Assistant サービス ログでメッセージを確認できます。

ソリューション

[Cisco Unified Serviceability]>[ツール (Tools)]>[コントロールセンターの機能サービス (Control Center - Feature Services)] から、Cisco CTI Manager および Cisco IP Manager Assistant サービスを再起動します。

Web からの Assistant Console のインストールが失敗する

問題

Web からの Assistant Console のインストールが失敗します。次のメッセージが表示されます。

例外: java.lang.ClassNotFoundException: InstallerApplet.class (Exception: java.lang.ClassNotFoundException: InstallerApplet.class)

考えられる原因

Unified Communications Manager Assistant Console の標準インストールで Microsoft JVM の代わりに Sun Java プラグイン仮想マシンを使用するとエラーの原因となります。

ソリューション

管理者は、Sun Java プラグインをサポートしている JSP ページである次の URL にユーザを誘導してください。

<https://<servername>;8443/ma/Install/IPMAConsoleInstallJar.jsp>

HTTP ステータス 503: アプリケーションは現在使用できません

問題

<http://<サーバ名>;8443/ma/Install/IPMAConsoleInstall.jsp> で次のエラーメッセージが表示されます。

HTTP ステータス 503: アプリケーションは現在使用できません

考えられる原因

Cisco IP Manager Assistant サービスがアクティブになっていないか、または実行されていません。

ソリューション

Cisco IP Manager Assistant サービスがアクティブになっていることを確認します。確認するには、**[Cisco Unified Serviceability] > [ツール (Tools)] > [サービスの開始 (Service Activation)]** で、サービスのアクティベーションステータスをチェックします。

Cisco IP Manager Assistant サービスがすでにアクティブになっている場合は、**[Cisco Unified Serviceability] > [ツール (Tools)] > [コントロールセンターの機能サービス (Control Center—Feature Services)]** から Unified Communications Manager を再起動します。

マネージャがログアウトしてもサービスが動作している

問題

マネージャが Unified Communications Manager Assistant からログアウトしても、サービスは継続して実行されます。マネージャの IP Phone のディスプレイの表示が消えます。フィルタリングがオンになっていますがコールはルーティングされません。マネージャがログアウトしたことを確認するには、Cisco Unified Real-Time Monitoring Tool を使用してアプリケーション ログを表示します。Cisco IP Manager Assistant サービスがログアウトされたことを示す、Cisco Java アプリケーションからの警告がないかどうかを調べます。

考えられる原因

マネージャがソフトキーを 1 秒間に 5 回以上押しました（最大許容回数は 4 回）。

ソリューション

Unified Communications Manager の管理者は、マネージャの設定を更新する必要があります。次の手順を実行して問題を修正します。

1. [Cisco Unified CM 管理 (Cisco Unified CM Administration)] から、以下を選択します。[ユーザ管理 (User Management)] > [エンド ユーザ (End User)]。
[ユーザの検索と一覧表示 (Find and List Users)] ウィンドウが表示されます。
2. [検索 (Search)] フィールドにマネージャ名を入力し、[検索 (Find)] をクリックします。
3. 検索結果リストから、更新するマネージャを選択します。
[エンド ユーザ設定 (End User Configuration)] ウィンドウが表示されます。
4. [関連リンク (Related Links)] ドロップダウンリストから [Cisco IPMA マネージャ (Cisco IPMA Manager)] を選択し、[移動 (Go)] をクリックします。
5. マネージャの設定に必要な変更を行い、[更新 (Update)] をクリックします。

マネージャがアシスタントプロキシ回線で鳴っているコールを代行受信できない

問題

マネージャがアシスタントプロキシ回線で呼び出しているコールを代行受信できません。

考えられる原因

プロキシ回線のコーリングサーチスペースが適切に設定されていません。

ソリューション

アシスタント電話機のプロキシ回線のコーリングサーチスペースを確認します。次の手順を実行して問題を修正します。

1. [Cisco Unified CM 管理 (Cisco Unified CM Administration)] から、以下を選択します。[デバイス (Device)] > [電話 (Phone)]。
[電話の検索と一覧表示 (Find and List Phones)] 検索ウィンドウが表示されます。
2. アシスタント電話機をクリックします。
[電話の設定 (Phone Configuration)] ウィンドウが表示されます。
3. 電話機と電話番号 (回線) のコーリングサーチスペース設定を確認し、必要に応じて更新します。

「ページが見つかりません (No Page Found)」エラー

問題

http://<サーバ名>:8443/ma/Install/IPMAConsoleInstall.jsp で次のエラーメッセージが表示されます。

「ページが見つかりません (No Page Found)」エラー

考えられる原因 1

ネットワークに問題があります。

ソリューション 1

クライアントがサーバに接続していることを確認します。URL で指定されているサーバ名に対して ping を実行し、到達可能であることを確認します。

考えられる原因 2

URL のつづりが間違っています。

ソリューション 2

URL では大文字と小文字が区別されるため、URL が指示にある URL と正確に一致していることを確認します。

システムエラーが発生しました。システム管理者にお問い合わせください。(System Error - Contact System Administrator)

問題

Assistant Console を開くと、次のメッセージが表示されます。

システム エラーが発生しました。システム管理者にお問い合わせください。(System Error - Contact System Administrator)

考えられる原因 1

Unified Communications Manager をアップグレードした可能性があります。Unified Communications Manager をアップグレードするときに、システムは Assistant Console を自動的にアップグレードしません。

ソリューション 1

[スタート (Start)] > [プログラム (Programs)] > [Cisco Unified Communications Manager Assistant] > [Assistant Console のアンインストール (Uninstall Assistant Console)] を選択してコンソールをアンインストールし、URL <https://<server-name>:8443/ma/Install/IPMAConsoleInstall.jsp> からコンソールを再インストールします。

考えられる原因 2

ユーザがデータベースに正しく設定されていません。

ソリューション 2

[Cisco Unified CM の管理 (Cisco Unified CM Administration)] を使用してユーザ ID とパスワードが Unified Communications Manager のユーザとして実行されていることを確認します。

考えられる原因 3

アシスタントからマネージャを削除したときに、[Cisco Unified CM の管理 (Cisco Unified CM Administration)] でアシスタントに空白行が残されました。

ソリューション 3

[アシスタントの設定 (Assistant Configuration)] ウィンドウでプロキシ行を再割り当てします。

Cisco IP Manager Assistant サービスがダウンしているときにマネージャにコールできない (Unable to Call Manager When Cisco IP Manager Assistant Service is Down)

問題

Cisco IP Manager Assistant サービスがダウンしているときに、コールがマネージャに適切にルーティングされません。

考えられる原因

Unified Communications Manager Assistant CTI ルート ポイントで [無応答時転送 (Call Forward No Answer)] が有効になっていません。

ソリューション

次の手順を実行して、Unified Communications Manager Assistant ルート ポイントを適切に設定します。

1. Cisco Unified CM 管理 (Cisco Unified CM Administration) から [デバイス (Device)] > [CTI ルート ポイント (CTI Route Point)] を選択します。

[CTI ルートポイントの検索と一覧表示 (Find and List CTI Route Points)] 検索ウィンドウが表示されます。
2. [検索 (Find)] をクリックします。

設定済み CTI ルート ポイントのリストが表示されます。
3. 更新する Unified Communications Manager Assistant CTI ルート ポイントを選択します。
4. [CTI ルートポイントの設定 (CTI Route Point Configuration)] ウィンドウの [関連付け (Association)] 領域で、更新する回線をクリックします。
5. [コール転送とコールピックアップの設定 (Call Forward and Call Pickup Settings)] セクションで、[無応答時転送 (Forward No Answer Internal、内部)] チェックボックスおよび [無応答時転送 (Forward No Answer External、外部)] チェックボックスをオンにし、[カバレッジ/接続先 (Coverage/Destination)] フィールドに CTI ルート ポイントの DN を入力します (たとえば、ルート ポイント DN 1xxx の場合、CFNA に 1xxx を入力します)。
6. [コーリング サーチ スペース (Calling Search Space)] ドロップダウン リストから [CSS-M-E] (または、該当するコーリング サーチ スペース) を選択します。
7. [更新 (Update)] をクリックします。

ユーザ認証に失敗する

問題

Assistant Console からログイン ウィンドウを使用してサインインするときにユーザ認証に失敗します。

考えられる原因

次の原因が考えられます。

- データベースでユーザが正しく管理されていない。
- アシスタントまたはマネージャとしてユーザが正しく管理されていない。

ソリューション

[Cisco Unified CM の管理 (Cisco Unified CM Administration)] を使用してユーザ ID とパスワードが Unified Communications Manager のユーザとして実行されていることを確認します。

Unified Communications Manager Assistant ユーザ情報を関連付けることによって、ユーザをアシスタントまたはマネージャとして実行する必要があります。ユーザ情報には、[Cisco Unified CM Administration] で [ユーザ管理 (User Management)] > [エンドユーザ (End User)] を選択してアクセスします。



第 **VI** 部

ボイス メッセージング機能

- [オーディオメッセージ受信インジケータ](#) (223 ページ)
- [即時転送](#) (229 ページ)



第 15 章

オーディオメッセージ受信インジケータ

- [オーディオメッセージ受信インジケータの概要 \(223 ページ\)](#)
- [オーディオメッセージ受信インジケータの前提条件 \(223 ページ\)](#)
- [オーディオメッセージ受信インジケータ設定のタスクフロー \(223 ページ\)](#)
- [オーディオメッセージ受信インジケータのトラブルシューティング \(226 ページ\)](#)

オーディオメッセージ受信インジケータの概要

ユーザに新しいボイスメッセージを通知するために、Cisco Unified IP 電話で断続ダイヤルトーンを再生するようにオーディオメッセージ受信インジケータ (AMWI) を設定できます。ボイスメッセージが残されている回線で電話がオフフックになるたびに、断続ダイヤルトーンが鳴ります。

クラスタ内のすべての電話機または特定の電話番号で AMWI を設定できます。電話番号レベルの設定は、クラスタ全体の設定よりも優先されます。

オーディオメッセージ受信インジケータの前提条件

AMWI は、電話ファームウェア リリース 8.3(1) 以降が動作している Cisco Unified IP 電話でのみ設定できます。

オーディオメッセージ受信インジケータ設定のタスクフロー

始める前に

- [オーディオメッセージ受信インジケータの前提条件 \(223 ページ\)](#) を確認してください。

手順

	コマンドまたはアクション	目的
Step 1	電話機能一覧の生成 (1 ページ)	オーディオメッセージ受信インジケータ機能をサポートするデバイスを特定するためにレポートを生成します。
Step 2	オーディオメッセージ受信インジケータのサービスパラメータの設定 (224 ページ)	クラスタ内のすべての電話で AMWI のデフォルト設定を行います。
Step 3	電話番号のオーディオメッセージ受信インジケータの設定 (225 ページ)	デバイスに関連付けられている電話番号の AMWI を設定します。
Step 4	SIP プロファイルでのオーディオメッセージ受信インジケータの設定 (225 ページ)	SIP プロファイルの AMWI を設定します。SIP 電話の AMWI を設定するには、次の手順を実行します。

オーディオメッセージ受信インジケータのサービスパラメータの設定

この手順では、クラスタ内のすべての電話機に AMWI デフォルト設定を実行する方法について説明します。

始める前に

[電話機能一覧の生成 \(1 ページ\)](#)

手順

-
- Step 1** [Cisco Unified CM 管理 (Cisco Unified CM Administration)] から、以下を選択します。[システム (System)] > [サービスパラメータ (Service Parameters)]。
- Step 2** [サーバ (Server)] ドロップダウンリストで、Cisco CallManager サービスを実行しているサーバを選択します。
- Step 3** [サービス (Service)] ドロップダウンリストから、[Cisco CallManager] を選択します。
- Step 4** [クラスタ全体のパラメータ (機能 - 全般) (Clusterwide Parameters (Feature - General))] セクションで、[オーディオメッセージ受信インジケータのポリシー (Audible Message Waiting Indication Policy)] サービスパラメータを選択します。このパラメータによって、クラスタ内の全デバイスでオーディオメッセージ受信インジケータをオンにするかオフにするか決定します。
- Step 5** [保存] をクリックします。
-

電話番号のオーディオメッセージ受信インジケータの設定

デバイスに関連付けられている電話番号用に AMWI を設定するには、次の手順に従ってください。



(注) 個々の電話番号での AMWI 設定は、クラスタ全体の設定より優先されます。

手順

- Step 1** [Cisco Unified CM 管理 (Cisco Unified CM Administration)] から、以下を選択します。[デバイス (Device)] > [電話 (Phone)]。
- Step 2** [関連付け (Association)] セクションで、[新規 DN を追加 (Add a new DN)] をクリックします。[電話番号の設定 (Directory Number Configuration)] ウィンドウが表示されます。
- Step 3** [オーディオメッセージ受信インジケータのポリシー (Audible Message Waiting Indicator Policy)] を選択します。次のいずれかのオプションを選択します。
 - オフ
 - [オン (On)]: このオプションを選択すると、ハンドセットを取り上げたときにユーザは断続ダイヤルトーンを受信します。
 - [デフォルト (Default)]: このオプションを選択すると、電話機はシステム レベルで設定されたデフォルトを使用します。
- Step 4** [電話番号の設定 (Directory Number Configuration)] ウィンドウの残りのフィールドを設定します。フィールドとその設定オプションの詳細については、オンラインヘルプを参照してください。
- Step 5** [保存] をクリックします。

SIP プロファイルでのオーディオメッセージ受信インジケータの設定

SIP プロファイルのオーディオメッセージ受信インジケータ (AMWI) を設定するには、次の手順に従います。



(注) 個々の SIP プロファイルの AMWI 設定は、クラスタ全体の設定を上書きします。

手順

-
- Step 1** [Cisco Unified CM 管理 (Cisco Unified CM Administration)] から、以下を選択します。[デバイス (Device)] > [デバイスの設定 (Device Settings)] > [SIP プロファイル (SIP Profile)] の順に選択します。
- [SIP プロファイルの検索と一覧表示 (Find and List VPN Profile)] ウィンドウが表示されます。
- Step 2** 使用する検索条件を入力し、[検索 (Find)] をクリックします。
- ウィンドウに検索条件と一致する SIP プロファイルのリストが表示されます。
- Step 3** 更新する SIP プロファイルをクリックします。
- [SIP プロファイルの設定 (SIP Profile Configuration)] ウィンドウが表示されます。
- Step 4** 電話がオフフックで、メッセージを受信している場合の断続ダイヤル トーンを有効にするには、[メッセージがある場合は断続音 (Stutter Message Waiting)] チェックボックスをオンにします。
- Step 5** [保存] をクリックします。
- Step 6** [設定の適用 (Apply Config)] をクリックします。
-

オーディオメッセージ受信インジケータのトラブルシューティング

電話でオーディオメッセージ受信インジケータが再生されない

問題 新着ボイスメッセージをユーザに通知する断続ダイヤル トーンが電話で再生されません。

ユーザが SCCP 電話を使用している場合には、次の点を確認してください。

- 電話ファームウェアのリリースが 8.3(1) 以降であることを確認します。
- ユーザがオフフックになった回線と電話の AMWI 設定を確認します。
- Cisco CallManager サービスがサーバ上で実行されていることを確認します。
- 電話機と Unified Communications Manager の間のスニファトレースをキャプチャします。トーンタイプが 42 の StartTone メッセージが電話で受信されることを確認します。

ユーザが SIP 電話を使用している場合には、次の点を確認してください。

- 電話ファームウェアのリリースが 8.3(1) 以降であることを確認します。
- 回線 (電話番号) の設定を確認します。電話には、line1_msgWaitingAMWI : 1、line2_msgWaitingAMWI : 0 などの設定が表示される必要があります。
- [Cisco Unified CM の管理 (Cisco Unified CM Administration)] の [SIP プロファイルの設定 (SIP Profile Configuration)] ウィンドウで [メッセージがある場合は断続音 (Stutter Message Waiting)] チェックボックスがオンになっていることを確認します。

ローカライズされた AMWI トーンが特定のロケールで再生されない

問題 英語以外のロケールに設定されている電話機で、ローカライズされたトーンが再生されません。

解決法 次の点をチェックします。

- Cisco Unified CM の管理から、[デバイス プロファイルの設定 (Device Profile Configuration)] ウィンドウ ([デバイス (Device)] > [デバイスの設定 (Device Settings)] > [デバイス プロファイル (Device Profile)]) の [ユーザ ロケール (User Locale)] を確認します。
- ロケールの変更後、ユーザは電話機をリセットする必要があります。
- `user/local/cm/tftp /<locale name> directory` を確認し、AMWI トーンがローカライズされた `g3-tones.xml` ファイルで定義されていることを確認します。

ローカライズされた **AMWI** トーンが特定のロケールで再生されない



第 16 章

即時転送

- [即時転送の概要 \(229 ページ\)](#)
- [即時転送の前提条件 \(230 ページ\)](#)
- [即時転送の設定タスク フロー \(231 ページ\)](#)
- [即時転送の連携動作 \(237 ページ\)](#)
- [即時転送の制約事項 \(238 ページ\)](#)
- [即時転送のトラブルシューティング \(240 ページ\)](#)

即時転送の概要

即時転送機能とは、コールをボイスメールシステムに即時に転送できるようにする Unified Communications Manager の補足サービスです。即時転送機能によりコールが転送されると、回線が新しいコールの発信または着信に使用できるようになります。即時転送機能にアクセスするには、IP フォンで [即転送 (iDivert)] または [転送 (Divert)] ソフトキーを使用します。

即時転送には次の機能があります。

- コールを次の方法でボイスメールシステムに転送します。
 - 従来の即転送では、即転送機能を起動したユーザのボイスメールボックスにコールが転送されます。
 - 拡張即転送では、即転送機能を起動したユーザのボイスメールボックスまたは元の着信側のボイスメールボックスのいずれかに、コールが転送されます。
- [コール オファリング (Call Offering)]、[コール保留中 (Call on Hold)]、または [コール アクティブ (Call Active)] 状態にある着信コールを転送します。
- [コール アクティブ (Call Active)] および [コール保留中 (Call on Hold)] 状態の発信コールを転送します。



- (注) CTIアプリケーションでは即時転送機能を使用できませんが、即時転送と同じ機能を実行するCTIリダイレクト操作があります。アプリケーション開発者は、即時転送にCTIリダイレクト操作を使用できます。

即時転送の前提条件

- ボイスメールプロファイルとハントパイロットを設定する必要があります。
ボイスメールプロファイルとハントパイロットの設定方法については、下記を参照してください。[Cisco Unified Communications Manager システム設定ガイド](#)
- 以下のデバイスが即時転送をサポートします。
 - Skinny Client Control Protocol (SCCP) を使用する Cisco Unity Connection などのボイスメッセージング システム。
 - [クラスタ全体で従来の即転送を使用する (Use Legacy Immediate Divert)] とクラスタ全体で [即転送中の QSIG を許可する (Allow QSIG During iDivert)] サービスパラメータの設定による QSIG デバイス (QSIG 対応 H.323 デバイス、MGCP PRI QSIG T1 ゲートウェイ、および MGCP PRI QSIG E1 ゲートウェイ)。
 - 次の表に、[転送 (Divert)] ソフトキーまたは [即転送 (iDivert)] ソフトキーを使用する電話を示します。

表 17: 即転送ソフトキーを使用する *Cisco Unified IP* 電話

Cisco Unified IP 電話モデル	[転送 (Divert)] ソフトキー	[即転送 (iDivert)] ソフトキー	ソフトキー テンプレートで設定するもの
Cisco Unified IP Phone 6900 シリーズ (6901 と 6911 を除く)	×		iDivert
Cisco Unified IP Phone 7900 シリーズ		X	iDivert
Cisco Unified IP Phone 8900 シリーズ	×		デフォルトで設定される
Cisco Unified IP Phone 9900 シリーズ	×		デフォルトで設定される



(注) Cisco Unified IP 電話 8900 および 9900 シリーズには、デフォルトで、[転送 (Divert)] ソフトキーが割り当てられます。

即時転送の設定タスクフロー

始める前に

- [即時転送の前提条件 \(230 ページ\)](#) を確認してください。

手順

	コマンドまたはアクション	目的
Step 1	即時転送のサービスパラメータの設定 (232 ページ)	即時転送をさまざまなデバイスやアプリケーションにわたって有効にするには、サービスパラメータを設定します。
Step 2	即時転送のソフトキーテンプレートの設定 (233 ページ)	ソフトキーテンプレートを作成および設定し、そのテンプレートに [即転送 (iDivert)] ソフトキーを追加します。
Step 3	<p>共通デバイス設定とソフトキーテンプレートの関連付け (234 ページ) を行うには、次のサブタスクを完了します。</p> <ul style="list-style-type: none"> • 共通デバイス設定へのソフトキーテンプレートの追加 (235 ページ) • 電話機と共通デバイス設定の関連付け (236 ページ) 	<p>オプション。 ソフトキーテンプレートを電話で使用できるようにするには、この手順か次の手順のいずれかを実行する必要があります。システムが [共通デバイス設定 (Common Device Configuration)] を使用して設定オプションを電話機に適用する場合は、この手順に従います。</p> <p>これは、電話機でソフトキーテンプレートを使用できるようにする際に、最も一般的に使用されている方法です。</p>
Step 4	電話機とソフトキーテンプレートの関連付け (236 ページ)	<p>オプション。 次の手順は、ソフトキーテンプレートと共通デバイス設定を関連付けるための代替手段として、または共通デバイス設定と共に使用します。ソフトキーテンプレートを適用して、共通デバイス設定での割り当てや、他のデフォルトのソフトキーの割り当てを上書きする必要がある場合は、次の手順を共通デバイス設定と共に使用します。</p>

即時転送のサービスパラメータの設定

手順

- Step 1** [Cisco Unified CM 管理 (Cisco Unified CM Administration)] から、以下を選択します。[システム (System)] > [サービスパラメータ (Service Parameters)]。
- Step 2** [サーバ (Server)] ドロップダウンリストで、Cisco CallManager サービスを実行しているサーバを選択します。
- Step 3** [サービス (Service)] ドロップダウンリストから、[Cisco CallManager] を選択します。
- Step 4** 該当するサービスパラメータを設定し、[保存 (Save)] をクリックします。

表 18: 即時転送のサービスパラメータ フィールド

フィールド	説明
[コールパークの表示タイマー (Call Park Display Timer)]	IP Phone の即転送のテキスト表示のためのタイマーを制御するために、0～100 (1と100を含む) の数値を入力します。このサーバまたは Cisco CallManager サービスと即転送が設定されているクラスタ内の各サーバに対してこのタイマーを設定します。このサービスパラメータのデフォルト値は 10 秒です。
[レガシーの即転送の使用 (Use Legacy Immediate Divert)]	ドロップダウンリストから、次のいずれかのオプションを選択します。 <ul style="list-style-type: none"> • [はい (True)]: 即転送機能呼び出すユーザは、着信コールを自分独自のボイスメールボックスのみに転送できます。これがデフォルト設定です。 • [いいえ (FALSE)]: 即転送により、元の着信側のボイスメールボックスまたは即転送機能呼び出すユーザのボイスメールボックスのいずれかへの着信コールの転送が可能です。
[即転送中の QSIG の許可 (Allow QSIG During iDivert)]	ドロップダウンリストから、次のいずれかのオプションを選択します。 <ul style="list-style-type: none"> • [はい (True)]: 即転送は、コールを QSIG、SIP、および QSIG 対応 H.323 デバイスに到達できるボイスメールシステムに転送します。 • [いいえ (FALSE)]: 即転送は、QSIG または SIP トランクを介したボイスメールシステムへのアクセスをサポートしていません。これがデフォルト設定です。

フィールド	説明
[即時転送ユーザ応答タイマー (Immediate Divert User Response Timer)]	コールの転送先を選択するために即転送ソフトキーユーザに与えられる時間を指定するために 5 ~ 30 (5 と 30 を含む) の数字を入力します。ユーザが転送先を選択しない場合、コールは接続されたままになります。このサービス パラメータのデフォルト値は 5 秒です。

即時転送のソフトキー テンプレートの設定

着信コールまたは発信コールを転送するには、ソフトキー テンプレートを設定し、そのテンプレートに [即時転送 (iDivert)] ソフトキーを割り当てます。[即時転送 (iDivert)] ソフトキーは、次のコール状態で設定できます。

- 接続されている状態
- 保留中
- 呼び出し

即時転送は、次のコール状態をサポートします。

- 着信:
 - コールのオファー (ソフトキー テンプレートでは呼び出しとして示される)。
 - 保留されているコール
 - 通話中のコール
- 発信:
 - 保留されているコール
 - 通話中のコール

手順

- Step 1** [Cisco Unified CM 管理 (Cisco Unified CM Administration)] から、以下を選択します。[デバイス (Device)] > [デバイスの設定 (Device Settings)] > [ソフトキー テンプレート (Softkey Template)]。
- Step 2** 新しいソフトキーテンプレートを作成するには、この手順を実行します。それ以外の場合は、次のステップに進みます。
- a) [新規追加] をクリックします。
 - b) デフォルトのテンプレートを選択して、[コピー (Copy)] をクリックします。

- c) [ソフトキーテンプレート名 (Softkey Template Name)] フィールドに、テンプレートの新しい名前を入力します。
- d) [保存] をクリックします。

Step 3 既存のテンプレートにソフトキーを追加するには、次の手順を実行します。

- a) [検索 (Find)] をクリックして、検索条件を入力します。
- b) 必要な既存のテンプレートを選択します。

Step 4 [デフォルト ソフトキーテンプレート (Default Softkey Template)] チェックボックスをオンにし、このソフトキー テンプレートをデフォルトのソフトキー テンプレートとして指定します。

(注) あるソフトキーテンプレートをデフォルトのソフトキーテンプレートとして指定した場合、先にデフォルトの指定を解除してからでないと、そのテンプレートは削除することができません。

Step 5 右上隅にある [関連リンク (Related Links)] ドロップダウン リストから [ソフトキー レイアウトの設定 (Configure Softkey Layout)] を選択し、[移動 (Go)] をクリックします。

Step 6 [設定するコール状態の選択 (Select a Call State to Configure)] ドロップダウン リストから、ソフトキーに表示するコール状態を選択します。

Step 7 [選択されていないソフトキー (Unselected Softkeys)] リストから追加するソフトキーを選択し、右矢印をクリックして [選択されたソフトキー (Selected Softkeys)] リストにそのソフトキーを移動します。新しいソフトキーの位置を変更するには、上矢印と下矢印を使用します。

Step 8 追加のコール状態でのソフトキーを表示するには、前述のステップを繰り返します。

Step 9 [保存] をクリックします。

Step 10 次のいずれかの操作を実行します。

- すでにデバイスに関連付けられているテンプレートを変更した場合は、[設定の適用 (Apply Config)] をクリックしてデバイスを再起動します。
- 新しいソフトキーテンプレートを作成した場合は、そのテンプレートをデバイスに関連付けた後にデバイスを再起動します。詳細については、「共通デバイス設定へのソフトキーテンプレートの追加」と「電話機のセクションとソフトキーテンプレートの関連付け」を参照してください。

共通デバイス設定とソフトキー テンプレートの関連付け

(オプション) ソフトキー テンプレートを電話機に関連付ける方法は2つあります。

- ソフトキーテンプレートを [電話の設定 (Phone Configuration)] に追加します。
- ソフトキーテンプレートを共通デバイス設定に追加します。

ここに示す手順では、ソフトキーテンプレートを共通デバイス設定に関連付ける方法について説明します。システムが共通デバイス設定を使用して設定オプションを電話機に適用する場合は、この手順に従ってください。これは、電話機でソフトキーテンプレートを使用できるようにする際に、最も一般的に使用されている方法です。

別の方法を使用するには、次を参照してください。[電話機とソフトキーテンプレートの関連付け \(236 ページ\)](#)

手順

	コマンドまたはアクション	目的
Step 1	共通デバイス設定へのソフトキーテンプレートの追加 (235 ページ)	
Step 2	電話機と共通デバイス設定の関連付け (236 ページ)	

共通デバイス設定へのソフトキーテンプレートの追加

手順

-
- Step 1** [Cisco Unified CM 管理 (Cisco Unified CM Administration)] から、以下を選択します。[デバイス (Device)] > [デバイスの設定 (Device Settings)] > [共通デバイス設定 (Common Device Configuration)] を選択します。
- Step 2** 新しい共通デバイス設定を作成し、それにソフトキーテンプレートを関連付けるには、この手順を実行します。それ以外の場合は、次のステップに進みます。
- [新規追加] をクリックします。
 - [名前 (Name)] フィールドに、共通デバイス設定の名前を入力します。
 - [保存] をクリックします。
- Step 3** 既存の共通デバイス設定にソフトキーテンプレートを追加するには、次の手順を実行します。
- [検索 (Find)] をクリックして、検索条件を入力します。
 - 既存の共通デバイス設定をクリックします。
- Step 4** [ソフトキーテンプレート (Softkey Template)] ドロップダウンリストで、使用可能にするソフトキーが含まれているソフトキーテンプレートを選択します。
- Step 5** [保存] をクリックします。
- Step 6** 次のいずれかの操作を実行します。
- すでにデバイスに関連付けられている共通デバイス設定を変更した場合は、[設定の適用 (Apply Config)] をクリックしてデバイスを再起動します。
 - 新しい共通デバイス設定を作成してその設定をデバイスに関連付けた後に、デバイスを再起動します。
-

電話機と共通デバイス設定の関連付け

手順

-
- Step 1** [Cisco Unified CM 管理 (Cisco Unified CM Administration)] から、以下を選択します。[デバイス (Device)] > [電話 (Phone)]。
 - Step 2** [検索 (Find)] をクリックし、ソフトキーテンプレートを追加する電話デバイスを選択します。
 - Step 3** [共通デバイス設定 (Common Device Configuration)] ドロップダウンリストから、新しいソフトキーテンプレートが含まれている共通デバイス設定を選択します。
 - Step 4** [保存] をクリックします。
 - Step 5** [リセット (Reset)] をクリックして、電話機の設定を更新します。
-

電話機とソフトキーテンプレートの関連付け

(オプション) ソフトキーテンプレートを共有デバイス設定に関連付ける代わりに、この手順を使用します。この手順は、共通デバイス設定とともに機能します。共有デバイス設定での割り当て、またはその他のデフォルトのソフトキー割り当てをオーバーライドするソフトキーテンプレートを割り当てる場合に、この手順を使用できます。

始める前に

[即時転送のソフトキーテンプレートの設定 \(233 ページ\)](#)

手順

-
- Step 1** [Cisco Unified CM 管理 (Cisco Unified CM Administration)] から、以下を選択します。[デバイス (Device)] > [電話 (Phone)]。
 - Step 2** [検索 (Find)] をクリックして、ソフトキーテンプレートを追加する電話を選択します。
 - Step 3** [ソフトキーテンプレート (Softkey Template)] ドロップダウンリストから、新しいソフトキーが含まれているテンプレートを選択します。
 - Step 4** [保存 (Save)] をクリックします。
-

即時転送の連携動作

機能	データのやり取り
Multilevel Precedence and Preemption (MLPP)	即時転送は、コールのタイプ（たとえば、優先コールなど）に関係なく、コールをボイスメッセージングメールボックスに転送します。 代替パーティ転送（コールの優先順位）がアクティブ化されると、無応答時転送（CFNA）は非アクティブ化されます。
通話転送	[電話番号の設定 (Directory Number Configuration)] ウィンドウで [無応答時転送 (Forward No Answer)] が設定されていない場合、コール転送はクラスタ全体の CFNA タイマー サービス パラメータ [無応答時転送タイマー (Forward No Answer Timer)] を使用します。 コールが転送されると同時にユーザが [即転送 (iDivert)] ソフトキーを押すと、コールはボイスメッセージングメールボックスではなく、割り当てられたコール転送電話番号に転送されます（これはタイマーが短すぎたためです）。この状況を解決するには、CFNA タイマー サービス パラメータに十分な時間（例：60 秒）を設定します。
呼詳細レコード (CDR)	即時転送は CDR のフィールド（たとえば、joinOnbehalfOf および lastRedirectRediectOnBehalfOf など）の [代表 (Onbehalf)] の即時転送コード番号を使用します。
コールパークとダイレクトコールパーク	ユーザ A がユーザ B に発信し、ユーザ B がコールをパークすると、ユーザ B はコールを取得し、[即転送 (iDivert)] または [転送 (Divert)] ソフトキーを押すことで、コールをボイスメッセージングメールボックスに送信することを決定します。ユーザ A はユーザ B のボイスメッセージングメールボックスのグリーティングを取得します。
会議	会議参加者が [即転送 (iDivert)] ソフトキーを押すと、残りの会議参加者は即時転送イニシエータのボイスメッセージングメールボックスのグリーティングを受信します。会議タイプには、アドホック、ミーティング、割り込み、C 割り込み、および参加があります。

機能	データのやり取り
ハントリスト	<p>ハントリストパイロットを通じて（ハンティングアルゴリズムの一部として）電話に直接届くコールの場合、[レガシー即時転送の使用（Use Legacy Immediate Divert）] クラスタ全体サービスパラメータが True に設定されていれば、[即時転送（iDivert）] ソフトキーはグレー表示になります。それ以外の場合、グレー表示にはなりません。</p> <p>ハントリストパイロットを通じて（ハンティングアルゴリズムの一部として）電話に直接届かないコールの場合、[レガシー即時転送の使用（Use Legacy Immediate Divert）] クラスタ全体サービスパラメータが True または False に設定されていれば、[即時転送（iDivert）] ソフトキーはグレー表示にはなりません。</p> <p>（注） デスクフォンモードの Jabber では、iDivert 機能の VM へのリダイレクションは CTI アプリケーションで行われます。この場合、[レガシー即時転送を使用する] パラメータは有効ではなく、HP 番号が音声メールサーバに転送情報として送信されません。</p>
自動コールピックアップ	<p>[レガシー即時転送の使用（Use Legacy Immediate Divert）] クラスタ全体サービスパラメータが False に設定され、[自動コールピックアップ有効化（Auto Call Pickup Enabled）] クラスタ全体サービスパラメータが True に設定され、コールピックアップグループのユーザがコールピックアップを使用してコールに応答する場合、[即時転送（iDivert）] ソフトキーが押されると、IP フォンのディスプレイにユーザの選択肢は何も表示されません。</p>

即時転送の制約事項

制約事項	説明
ボイスメールプロファイル（Voice Mail Profile）	<p>ボイスメールシステムとの QSIG 統合を使用している場合は、ボイスメールパイロットとボイスメールマスクのどちらかまたはその両方を含むボイスメールプロファイルで、[これをシステムのデフォルトボイスメールプロファイルにする（Make this the default Voice Mail Profile for the System）] チェックボックスをオフのままにする必要があります。デフォルトの [ボイスメールプロファイル（Voice Mail Profile）] 設定が、常に [ボイスメールなし（No Voice Mail）] に設定されていることを確認します。</p>
不在転送（CFA）と話中転送（CFB）	<p>不在転送（CFA）と話中転送（CFB）がアクティブになっている場合、システムは即時転送をサポートしません（CFA と CFB が即時転送より優先されます）。</p>

制約事項	説明
ビジーボイスメールシステム	<p>即転送は、ローカルまたはSCCP接続経由でボイスメールシステムに到達したときに、ボイスメールポートのビジー状態を検出します。</p> <p>(注) 即時転送は、ビジーボイスメールポートにコールを転送できません。ボイスメールポートは、ルートまたはハントリストのメンバーとして存在できます。</p> <p>コールはビジーボイスメールシステムに転送できませんが、元のコールは維持されます。即転送を呼び出した電話機に、コールが転送されなかったことを示す「「ビジー (Busy)」」メッセージが表示されます。</p> <p>ボイスメールシステムに QSIG または SIP トランク経由で到達した場合は、即転送を検出できますが、コールは維持されません。[クラスタ全体で即転送中の QSIG を許可する (Allow QSIG During iDivert clusterwide)] サービスパラメータが [True] に設定されている場合、または [クラスタ全体で従来の即転送を使用する (Use Legacy Immediate Divert clusterwide)] サービスパラメータが [False] に設定されている場合、即時転送は QSIG または SIP トランク経由で到達可能なボイスメールシステムへのアクセスをサポートします。[クラスタ全体で即転送中の QSIG を許可する (Allow QSIG During iDivert clusterwide)] サービスパラメータが [False] に設定されており、[クラスタ全体で従来の即転送を使用する (Use Legacy Immediate Divert clusterwide)] サービスパラメータが [True] に設定されている場合、即時転送は QSIG または SIP トランク経由のボイスメールシステムへのアクセスをサポートしません。</p>
迷惑呼の発信者 ID	システムは、悪意のある発信者 ID と即時転送機能の併用をサポートしません。
無応答時転送タイムアウト	[即転送 (iDivert)] ソフトキーを押すと、無応答時転送タイムアウトに関連した競合状態が発生します。たとえば、無応答時転送タイムアウト直後にマネージャが [即転送 (iDivert)] ソフトキーを押すと、コール転送によりコールが事前に設定されている電話番号に転送されます。しかし、マネージャが無応答時転送タイムアウトの前に [即転送 (iDivert)] ソフトキーを押した場合は、即時転送によってコールがマネージャのボイスメッセージングメールボックスに転送されます。
発信元と着信側	発信側と着信側は、両方が同時に [即転送 (iDivert)] ソフトキーを押した場合に、コールをボイスメールボックスに転送できます。
会議タイプ	会議の参加者の 1 人が [即転送 (iDivert)] ソフトキーを押すと、残りのすべての参加者が [即転送 (iDivert)] を押した参加者の発信グリーンティンクを受信します。会議タイプには、ミーティング、アドホック、C 割り込み、参加が含まれます。

制約事項	説明
離脱または参加操作	コールに対する最後のアクションが自動ピックアップ、コール転送、コールパーク、コールパーク復帰、電話会議、ミーティング会議、あるいは離脱または参加操作を実行するアプリケーションだった場合、拡張即転送はボイス メールボックスを選択する画面を着信側に提示しません。代わりに、拡張即転送は、着信側に関連付けられたボイス メールボックスにコールを即時転送します。

即時転送のトラブルシューティング

キーがアクティブでない

ユーザが [即転送 (iDivert)] を押すと、電話に次のメッセージが表示されます。

□□□□□□□□□□

[即転送 (iDivert)] を押したユーザの音声メッセージング プロファイルに音声メッセージング パイロットがありません。

ユーザの音声メッセージング プロファイルに音声メッセージング パイロットを設定します。

一時エラー発生

ユーザが [即転送 (iDivert)] を押すと、電話に次のメッセージが表示されます。

□□□□□□□

音声メッセージング システムが機能していないか、またはネットワークに問題があります。

音声メッセージング システムのトラブルシューティングを行います。トラブルシューティングか、音声メッセージングのドキュメンテーションを参照してください。

ビジー

ユーザが [即転送 (iDivert)] を押すと、電話に次のメッセージが表示されます。

□□□

このメッセージは音声メッセージング システムが取り込み中であることを示しています。

音声メッセージング ポートを追加設定するか、再実行してください。



第 **VII** 部

会議機能

- [アドホック会議](#) (243 ページ)
- [ミーティング会議](#) (257 ページ)
- [開催中の会議](#) (265 ページ)



第 17 章

アドホック会議

- アドホック会議の概要 (243 ページ)
- アドホック会議のタスク フロー (243 ページ)
- 会議の連携動作 (253 ページ)
- 会議の制約事項 (254 ページ)

アドホック会議の概要

アドホック会議では、会議の開催者（場合によっては別の参加者）が会議に参加者を追加できません。

アドホック会議には基本の会議と高度な会議の 2 種類があります。基本のアドホック会議では、会議の開始者が会議の開催者の役割を果たし、他の参加者を追加または削除できる唯一の参加者となります。高度なアドホック会議では、全参加者が他の参加者を追加または削除できます。高度なアドホック会議では、複数のアドホック会議をリンクすることもできます。

高度なアドホック会議では、個人の参加者と同様にアドホック会議を他のアドホック会議に追加して、複数のアドホック会議をリンクできます。[高度なアドホック会議を有効にする (Advanced Ad Hoc Conference Enabled)] サービスパラメータが [いいえ (False)] に設定されている場合に複数の会議をリンクしようとすると、IP 電話にメッセージが表示されます。個人の参加者をアドホック会議に追加する場合に使用できる方法で、アドホック会議を他のアドホック会議に追加することもできます。

アドホック会議のタスク フロー

手順

	コマンドまたはアクション	目的
Step 1	会議用のソフトキー テンプレートの設定 (244 ページ)	ソフトキー テンプレートに、[会議リスト (Conference List)]、[参加 (Join)]、および[会議の最後のパーティの削除 (Remove)

	コマンドまたはアクション	目的
		Last Conference Party)] の各ソフトキーを追加します。
Step 2	<p>ソフトキーテンプレートと共通デバイスの関連付け (246 ページ) を行うには、次のサブタスクを完了します。</p> <ul style="list-style-type: none"> 共通デバイス設定へのソフトキーテンプレートの追加 (247 ページ) 電話機と共通デバイス設定の関連付け (247 ページ) 	<p>オプション。 ソフトキーテンプレートを電話で使用できるようにするには、この手順か次の手順のいずれかを実行する必要があります。システムが [共通デバイス設定 (Common Device Configuration)] を使用して設定オプションを電話機に適用する場合は、この手順に従います。これは、電話機でソフトキーテンプレートを使用できるようにする際に、最も一般的に使用されている方法です。</p>
Step 3	電話機とソフトキーテンプレートの関連付け (248 ページ)	<p>オプション。 次の手順は、ソフトキーテンプレートと共通デバイス設定を関連付けるための代替手段として、または共通デバイス設定と共に使用します。ソフトキーテンプレートを適用して、共通デバイス設定での割り当てや、他のデフォルトのソフトキーの割り当てを上書きする必要がある場合は、次の手順を共通デバイス設定と共に使用します。</p>
Step 4	アドホック会議の設定 (248 ページ)	高度な会議を有効にし、参加者の最大数を指定して、会議の接続を切断する時期を指定します。
Step 5	複数ライン同時通話機能の設定 (252 ページ)	複数ライン同時通話機能を有効にして電話会議を作成します。

会議用のソフトキーテンプレートの設定

次の手順を使用して、以下の会議用ソフトキーを使用できるようにします。

ソフトキー	説明	コール状態 (Call States)
会議リスト (ConfList)	アドホック会議内にある参加者の電話番号のリストを表示します。 [Cisco Unified CM Administration (Cisco Unified Communications Manager Administration)] で設定されている場合は、参加者の名前が表示されます。	オンフック (On Hook) 接続されている状態

ソフトキー	説明	コール状態 (Call States)
参加	最大 15 の確立されたコール (合計で 16) を参加させて会議を作成します。	保留中
会議の最後の参加者の削除 (Remove)	会議コントローラは、会議リストを呼び出し、[削除 (Remove)] ソフトキーを使用して会議の参加者を削除することができます。	オンフック (On Hook) 接続されている状態

手順

- Step 1** [Cisco Unified CM 管理 (Cisco Unified CM Administration)] から、以下を選択します。[デバイス (Device)] > [デバイスの設定 (Device Settings)] > [ソフトキー テンプレート (Softkey Template)]。
- Step 2** 新しいソフトキー テンプレートを作成するには、この手順を実行します。それ以外の場合は、次のステップに進みます。
- [新規追加] をクリックします。
 - デフォルトのテンプレートを選択して、[コピー (Copy)] をクリックします。
 - [ソフトキーテンプレート名 (Softkey Template Name)] フィールドに、テンプレートの新しい名前を入力します。
 - [保存] をクリックします。
- Step 3** 既存のテンプレートにソフトキーを追加するには、次の手順を実行します。
- [検索 (Find)] をクリックして、検索条件を入力します。
 - 必要な既存のテンプレートを選択します。
- Step 4** [デフォルトソフトキーテンプレート (Default Softkey Template)] チェックボックスをオンにし、このソフトキー テンプレートをデフォルトのソフトキー テンプレートとして指定します。
- (注) あるソフトキーテンプレートをデフォルトのソフトキーテンプレートとして指定した場合、先にデフォルトの指定を解除してからでないと、そのテンプレートは削除することができません。
- Step 5** 右上隅にある [関連リンク (Related Links)] ドロップダウン リストから [ソフトキー レイアウトの設定 (Configure Softkey Layout)] を選択し、[移動 (Go)] をクリックします。
- Step 6** [設定するコール状態の選択 (Select a Call State to Configure)] ドロップダウン リストから、ソフトキーに表示するコール状態を選択します。
- Step 7** [選択されていないソフトキー (Unselected Softkeys)] リストから追加するソフトキーを選択し、右矢印をクリックして [選択されたソフトキー (Selected Softkeys)] リストにそのソフトキーを移動します。新しいソフトキーの位置を変更するには、上矢印と下矢印を使用します。
- Step 8** 追加のコール状態でのソフトキーを表示するには、前述のステップを繰り返します。

Step 9 [保存] をクリックします。

Step 10 次のいずれかの操作を実行します。

- すでにデバイスに関連付けられているテンプレートを変更した場合は、[設定の適用 (Apply Config)] をクリックしてデバイスを再起動します。
- 新しいソフトキー テンプレートを作成した場合は、そのテンプレートをデバイスに関連付けた後にデバイスを再起動します。詳細については、「共通デバイス設定へのソフトキー テンプレートの追加」と「電話機のセクションとソフトキー テンプレートの関連付け」を参照してください。

次のタスク

次のいずれかの手順を実行します。

- [ソフトキー テンプレートと共通デバイスの関連付け \(246 ページ\)](#)
- [電話機とソフトキー テンプレートの関連付け \(248 ページ\)](#)

ソフトキー テンプレートと共通デバイスの関連付け

(オプション) ソフトキー テンプレートを電話機に関連付ける方法は2つあります。

- ソフトキー テンプレートを [電話の設定 (Phone Configuration)] に追加します。
- ソフトキー テンプレートを共通デバイス設定に追加します。

ここに示す手順では、ソフトキー テンプレートを共通デバイス設定に関連付ける方法について説明します。システムが共通デバイス設定を使用して設定オプションを電話機に適用する場合は、この手順に従ってください。これは、電話機でソフトキー テンプレートを使用できるようにする際に、最も一般的に使用されている方法です。

別の方法を使用するには、以下を行います。 [電話機とソフトキー テンプレートの関連付け \(248 ページ\)](#)

始める前に

[会議用のソフトキー テンプレートの設定 \(244 ページ\)](#)

手順

	コマンドまたはアクション	目的
Step 1	共通デバイス設定へのソフトキー テンプレートの追加 (247 ページ)	共通デバイス設定に会議のソフトキー テンプレートを追加するには、次の手順を実行します。

	コマンドまたはアクション	目的
Step 2	電話機と共通デバイス設定の関連付け (247 ページ)	会議のソフトキーの共通デバイス設定を電話にリンクするには、次の手順を実行します。

共通デバイス設定へのソフトキー テンプレートの追加

手順

-
- Step 1** [Cisco Unified CM 管理 (Cisco Unified CM Administration)] から、以下を選択します。[デバイス (Device)] > [デバイスの設定 (Device Settings)] > [共通デバイス設定 (Common Device Configuration)] を選択します。
- Step 2** 新しい共通デバイス設定を作成し、それにソフトキー テンプレートを関連付けるには、この手順を実行します。それ以外の場合は、次のステップに進みます。
- [新規追加] をクリックします。
 - [名前 (Name)] フィールドに、共通デバイス設定の名前を入力します。
 - [保存] をクリックします。
- Step 3** 既存の共通デバイス設定にソフトキー テンプレートを追加するには、次の手順を実行します。
- [検索 (Find)] をクリックして、検索条件を入力します。
 - 既存の共通デバイス設定をクリックします。
- Step 4** [ソフトキー テンプレート (Softkey Template)] ドロップダウンリストで、使用可能にするソフトキーが含まれているソフトキー テンプレートを選択します。
- Step 5** [保存] をクリックします。
- Step 6** 次のいずれかの操作を実行します。
- すでにデバイスに関連付けられている共通デバイス設定を変更した場合は、[設定の適用 (Apply Config)] をクリックしてデバイスを再起動します。
 - 新しい共通デバイス設定を作成してその設定をデバイスに関連付けた後に、デバイスを再起動します。
-

電話機と共通デバイス設定の関連付け

手順

-
- Step 1** [Cisco Unified CM 管理 (Cisco Unified CM Administration)] から、以下を選択します。[デバイス (Device)] > [電話 (Phone)]。
- Step 2** [検索 (Find)] をクリックし、ソフトキーテンプレートを追加する電話デバイスを選択します。

- Step 3** [共通デバイス設定 (Common Device Configuration)] ドロップダウンリストから、新しいソフトキーテンプレートが含まれている共通デバイス設定を選択します。
- Step 4** [保存] をクリックします。
- Step 5** [リセット (Reset)] をクリックして、電話機の設定を更新します。

電話機とソフトキーテンプレートの関連付け

(オプション) ソフトキーテンプレートを共有デバイス設定に関連付ける代わりに、この手順を使用します。この手順は、共通デバイス設定とともに機能します。共有デバイス設定での割り当て、またはその他のデフォルトのソフトキー割り当てをオーバーライドするソフトキーテンプレートを割り当てる場合に、この手順を使用できます。

手順

- Step 1** [Cisco Unified CM 管理 (Cisco Unified CM Administration)] から、以下を選択します。[デバイス (Device)] > [電話 (Phone)]。
- Step 2** [検索 (Find)] をクリックして、ソフトキーテンプレートを追加する電話を選択します。
- Step 3** [ソフトキーテンプレート (Softkey Template)] ドロップダウンリストから、新しいソフトキーが含まれているテンプレートを選択します。
- Step 4** [保存 (Save)] をクリックします。
- Step 5** [リセット (Reset)] を押して、電話機の設定を更新します。

アドホック会議の設定

高度なアドホック会議の設定により、開催者以外の参加者が他の参加者を追加および削除したり、全参加者がアドホック会議をリンクしたりできます。

手順

- Step 1** [Cisco Unified CM 管理 (Cisco Unified CM Administration)] から、以下を選択します。[システム (System)] > [サービスパラメータ (Service Parameters)]。
- Step 2** [サーバ (Server)] ドロップダウンリストからサーバを選択します。
- Step 3** [サービス (Service)] ドロップダウンリストから、[Cisco CallManager] を選択します。
- Step 4** [(クラスタ全体のパラメータ (機能 - 電話会議) (Clusterwide Parameters (Features - Conference)))] エリアの各フィールドを設定します。パラメータの説明については、[アドホック会議のサービスパラメータ \(249 ページ\)](#) を参照してください。
- Step 5** [保存] をクリックします。

次のタスク

[複数ライン同時通話機能の設定（252 ページ）](#)

アドホック会議のサービスパラメータ

アドホック会議の主要なサービスパラメータを次の表に示します。その他の会議サービスパラメータについては、[サービスパラメータ設定（**Service Parameter Configuration**）] ウィンドウの [詳細設定（**Advanced**）] オプションを参照してください。会議サービスパラメータは [クラスタ全体のパラメータ（機能 - 会議）（**Clusterwide Parameters (Feature - Conference)**）] の下に表示されます。

表 19: アドホック会議のサービスパラメータ

サービスパラメータ	説明
[アドホック会議の削除 (Drop Ad Hoc Conference)]	<p>[アドホック会議の削除 (Drop Ad Hoc Conference)]は、電話料金の詐欺行為を防止します。このような詐欺行為では、内部の会議開催者は会議から切断されますが、外部発信者は接続されたままになります。このサービスパラメータの設定値は、アドホック会議が削除される条件を指定します。</p> <ul style="list-style-type: none"> • [なし (Never)]: 会議が削除されることはありません (意図しない会議の終了を防ぐため、デフォルトオプションを使用することが推奨されます)。 • [会議にオンネット参加者がなくなった時点 (When No OnNet Parties Remain in the Conference)]: アクティブな会議の最後のオンネット参加者がコールを切断するかまたは会議から退席すると、その会議が削除されます。Unified Communications Manager は、会議に割り当てられているすべてのリソースを解放します。 <ul style="list-style-type: none"> (注) 学習したルートパターンがオンネットに分類されるため、ILS 導入でのアドホック会議のドロップ機能が [会議に OnNet パーティが誰も残っていないとき] に設定した場合、関係者はドロップされません。 • [会議の開催者が退席した時点 (When Conference Controller Leaves)]: 主要開催者 (会議作成者) がコールを切断すると、アクティブな会議が終了します。Unified Communications Manager は、会議に割り当てられているすべてのリソースを解放します。 <ul style="list-style-type: none"> (注) このサービスパラメータを [なし (Never)] に設定することが推奨されます。その他の設定では、意図しない会議の終了が発生する可能性があります。 <p>[アドホック会議の削除 (Drop Ad Hoc Conference)] サービスパラメータの効果は、SIP を実行している Cisco Unified IP 電話 7940 または 7960 から開始された会議コールと、SIP を実行しているサードパーティの電話から開始された会議コールでは異なります。</p> <p>。</p>
[アドホック会議の最大参加者数 (Maximum Ad Hoc Conference)]	<p>このパラメータは、1つのアドホック会議に参加可能な最大参加者数を指定します。</p> <p>デフォルト値: 4</p>

サービスパラメータ	説明
[高度なアドホック会議の有効化 (Advanced Ad Hoc Conference Enabled)]	このパラメータは、高度なアドホック会議機能が有効であるかどうかを指定します。これには、開催者以外の参加者が他の参加者を追加および削除できる機能や、全参加者がアドホック会議をリンクできる機能などが含まれます。
[非線形アドホック会議リンクの有効化 (Non-linear Ad Hoc Conference Linking Enabled)]	このパラメータは、3つ以上のアドホック会議を1つのアドホック会議に非線形で直接リンクできるかどうか (3つ以上の会議を1つの会議にリンクできるかどうか) を決定します。
[ビデオ会議の代わりに暗号化音声会議を選択する (Choose Encrypted Audio Conference Instead Of Video Conference)]	このパラメータは、会議の開催者の [デバイス セキュリティ モード (Device Security Mode)] が [認証 (Authenticated)] または [暗号化 (Encrypted)] のいずれかに設定されており、2人以上の会議参加者がビデオに対応している場合に、Unified Communications Manager が、アドホック会議コールに暗号化オーディオ会議ブリッジまたは非暗号化ビデオ会議ブリッジのいずれを選択するかを決定します。このリリースでは暗号化ビデオ会議ブリッジがサポートされていないため、Unified Communications Manager は暗号化オーディオ会議ブリッジと非暗号化ビデオ会議ブリッジのいずれかを選択する必要があります。デフォルト値は [はい (True)] です。
[ビデオ会議割り当てのための最小ビデオ対応参加者数 (Minimum Video Capable Participants To Allocate Video Conference)]	このパラメータは、ビデオ会議ブリッジを割り当てるためにアドホック会議に存在している必要があるビデオ対応会議参加者の数を指定します。ビデオ対応参加者の数がこのパラメータで指定されている数よりも少ない場合、Unified Communications Manager はオーディオ会議ブリッジを割り当てます。ビデオ対応参加者の数がこのパラメータに指定されている数以上の場合、Unified Communications Manager は、ビデオ会議ブリッジが使用可能であれば、設定されているメディア リソース グループ リスト (MRGL) からビデオ会議ブリッジを割り当てます。値0を指定すると、会議にビデオ対応参加者がいない場合を含め、常にビデオ会議ブリッジが割り当てられます。オーディオブリッジを使用して確立された会議に追加のビデオ対応参加者が参加すると、この会議はオーディオブリッジのまま、ビデオに変換されることはありません。デフォルト値は 2 です。

サービスパラメータ	説明
[ビデオ会議ブリッジの優先度が高い場合に音声のみの会議にビデオ会議ブリッジを割り当てる (Allocate Video Conference Bridge For Audio Only Conferences When The Video Conference Bridge Has Higher Priority)]	このパラメータは、メディアリソースグループリスト (MRGL) でビデオ会議ブリッジの優先度がオーディオ会議ブリッジよりも高い場合に、Unified Communications Manager が音声のみのアドホック会議コールに対し、ビデオ会議ブリッジが使用可能であればビデオ会議ブリッジを選択するかどうかを指定します。MRGL でオーディオ会議ブリッジの優先度がすべてのビデオ会議ブリッジよりも高い場合、Unified Communications Manager はこのパラメータを無視します。このパラメータは、ローカル会議ブリッジがビデオブリッジであり (かつ MRGL で高い優先度が設定されており)、オーディオ会議ブリッジがリモートロケーションでのみ使用可能な場合に便利です。このような状況でこのパラメータを有効にすると、Unified Communications Manager は音声のみの会議コールに対しても最初にローカルビデオ会議ブリッジの使用を試行します。デフォルト値は [False] です。
[サードパーティアプリケーションでクリックツー会議機能を有効にする (Enable Click-to-Conference for Third-Party Applications)]	このパラメータは、SIP トランクでのクリックツー会議機能を Unified Communications Manager で有効にするかどうかを指定します。クリックツー会議機能により、サードパーティのアプリケーションが SIP アウトオブダイアログ REFER メソッドを使用して会議をセットアップし、SIP SUBSCRIBE/NOTIFY により会議イベントパッケージのために SIP トランクに登録できるようになります。 警告 このパラメータを有効にすると、この機能をサポートするようにコーディングされている CTI アプリケーションに悪影響を及ぼす可能性があります。 デフォルト値: False
[クラスタ会議プレフィックス ID (Cluster Conferencing Prefix Identifier)]	このパラメータは、SIP 会議ブリッジ (Cisco TelePresence MCU や Cisco TelePresence Conductor など) でホストされるアドホック会議とミーミー会議に対して生成される会議 ID にプレフィックスとして追加される最大 8 桁の番号 (例: 0001) を定義します。このフィールドには、Unified Communications Manager が管理する SIP 会議ブリッジが、ネットワーク内の複数クラスタによって共有される場合に、管理者が値を指定する必要があります。アドホック会議とミーミー会議の会議 ID が一意であるようにするため、すべてのクラスタに固有のプレフィックスを設定する必要があります。会議リソースがクラスタ間で共有されない場合、このフィールドに値を指定されないことがあります。

複数ライン同時通話機能の設定

複数ライン同時通話機能では、ユーザが (異なる電話番号、または同じ電話番号で異なるパーティションの) 複数の電話回線のコールに参加して会議を作成できます。

始める前に

- 電話機が複数ライン同時通話機能をサポートするモデルかどうかを確認します。 [電話機能一覧の生成 \(1 ページ\)](#)
- [アドホック会議の設定 \(248 ページ\)](#)

手順

-
- Step 1** [Cisco Unified CM 管理 (Cisco Unified CM Administration)] から、以下を選択します。 [デバイス (Device)] > [デバイス設定 (Device Settings)] > [デバイス プロファイル (Device Profile)]。 [デフォルト デバイス プロファイルの設定 (Default Device Profile Configuration)] ウィンドウが表示されます。
- Step 2** [デバイス プロファイル タイプ (Device Profile Type)] ドロップダウンリストから、電話機のモデルを選択します。
- Step 3** [デバイス プロトコル (Device Protocol)] ドロップダウンリストから、関連する SCCP または SIP プロトコルを選択します。
- Step 4** [複数ライン同時通話機能 (Join Across Lines)] を [オン (On)] に設定します。
- Step 5** [保存] をクリックします。
-

会議の連携動作

機能	データのやり取り
[C 割込 (cBarge)] を使用した会議	<p>会議を開始するには、[C 割込 (cBarge)] ソフトキーを押すか、またはシングル ボタン C 割り込み機能が有効な場合にはアクティブ コールの共有回線ボタンを押します。C 割り込みが開始されると、共有会議ブリッジが使用可能な場合には、このブリッジを使用して割り込みコールが設定されます。元のコールが分割され、会議ブリッジに参加します。参加者全員の通話情報が [会議 (Conference)] に変わります。</p> <p>割り込み先コールが会議コールになり、割り込み対象デバイスが会議の開催者になります。会議の開催者は、会議にさらに参加者を追加するか、または参加者を削除できます。</p> <p>いずれかの参加者がコールを解放すると、会議には2人の参加者が残されます。この残り2名の参加者に対し短い中断が発生し、これらの参加者はポイントツーポイントコールとして再接続されます。これにより、共有会議リソースが解放されます。</p>

機能	データのやり取り
コールパーク、コール転送、およびリダイレクトの連携動作	会議の開催者が会議の転送、パーク、または他の参加者へのリダイレクトを行うと、コールを取得する参加者が、会議の実質的な開催者となります。実質的な開催者は、会議への参加者の追加や、会議に追加されている参加者の削除はできませんが、会議の転送、パーク、または他の参加者へのリダイレクトを行うことができます。会議が他の参加者にリダイレクトされると、そのリダイレクト先の参加者が、会議の実質的な開催者となります。この実質的な開催者がコールを終了すると、会議が終了します。
SIP 電話のソフトキー表示	[参加者 (ConfList)] および [削除 (Remove)] ソフトキー機能は、SCCP 電話でのみ使用できます。SIP 電話では [詳細を表示 (Show Details)] ボタンに類似の機能が設定されています。

会議の制約事項

アドホック会議には次の制約事項が適用されます。

機能	制約事項
アドホック会議	<p>Unified Communications Manager 各 Unified Communications Manager サーバに対して最大 100 の同時 Ad Hoc 会議がサポートされています。</p> <p>Cisco Unified Communications Manager では、アドホック会議あたり最大 64 人の参加者がサポートされています (十分な会議リソースが使用可能である場合)。リンクされたアドホック会議の場合、システムでは各会議が 1 人の参加者として扱われます。</p>
SIP 電話でのアドホック会議: <ul style="list-style-type: none"> • Cisco Unified IP 電話 7911 • Cisco Unified IP 電話 7941 • Cisco Unified IP 電話 7961 	<p>Unified Communications Manager は、新しい参加者が追加されると「「ビープ」」音を鳴らし、新しい参加者がアドホック会議から退席すると「「ビープビープ」」音を鳴らします。参加者がアドホック会議に追加されるときに、SIP を実行している電話のユーザにはビープ音が聞こえないことがあります。参加者がアドホック会議から退席するとき、SIP を実行している電話のユーザには「「ビープビープ」」音が聞こえないことがあります。ユーザにビープ音が聞こえない原因は、Unified Communications Manager が会議プロセス中に接続のセットアップと切断にかかる時間にあります。</p> <p>SIP を実行する電話のアドホック会議リンクを起動するには、会議機能と転送機能を使用する必要があります。直接転送と参加はサポートされていません。SIP を実行するサポートされる電話は、Cisco Unified IP 電話 7911、7941、7961 です。</p>

機能	制約事項
<p>SIP 電話でのアドホック会議:</p> <ul style="list-style-type: none"> • Cisco Unified IP 電話 7940 • Cisco Unified IP 電話 7960 • サードパーティの電話 	<ul style="list-style-type: none"> • 電話には、個々のコールが会議コールとして表示されます。Cisco Unified IP Phones 7940 と 7960 では、ローカル会議コールを作成できますが、アドホック会議コールは作成できません。 • 会議リスト (ConfList) は使用できません。 • 会議への最後の参加者の削除 (RmLstC) 機能は使用できません。 • アドホック会議の削除機能はサポートされていません。 • SIP プロファイルの [会議参加が有効 (Conference Join Enabled)] パラメータは、会議開催者がローカルでホストされている会議を退席するとき、SIP を実行する電話の動作を制御します。[会議参加が有効 (Conference Join Enabled)] チェックボックスがオフの場合、会議開催者がアドホック会議コールを終了すると、すべてのログが切断されます。[会議参加が有効 (Conference Join Enabled)] チェックボックスがオンの場合、残り 2 人の参加者が接続されたままの状態になります。 • [アドホック会議の削除 (Drop Ad Hoc Conference)] パラメータの設定によって、SCCP を実行する電話から開始される会議コールに対して適用されるのと同じ制御レベルを実現するため、管理者は、SIP を実行する電話 (Cisco Unified IP 電話 7940 または 60) から開始される会議に対し、[会議参加が有効 (Conference Join Enabled)] SIP プロファイルパラメータと [オフネット間転送のブロック (Block OffNet to OffNet Transfer)] サービスパラメータを組み合わせで使用できます (SIP を実行する電話は、会議コールからドロップアウトすると転送を実行するため、[オフネット間転送のブロック (Block OffNet to OffNet Transfer)] を使用して 2 つのオフネット電話がコールに残ることができないようにすることで、電話料金の詐欺行為を防止できます)。 • Unified Communications Manager は、新しい参加者が追加されると「「ブープ」」音を鳴らし、新しい参加者がアドホック会議から退席すると「「ブープブープ」」音を鳴らします。参加者がアドホック会議に追加されるときに、SIP を実行している電話のユーザにはブープ音が聞こえないことがあります。参加者がアドホック会議から退席するとき、SIP を実行している電話のユーザには「「ブープブープ」」音が聞こえないことがあります。ユーザにブープ音が聞こえない原因は、Unified Communications Manager が会議プロセス中に接続のセットアップと切断にかかる時間にあります。

機能	制約事項
2人の参加者が接続している場合でも電話に[会議 (To Conference)]が表示される	<p>パブリッシャ (CmA11) とサブスクライバ (CmA2) を使用して Call Manager クラスタを設定します。</p> <p>電話 A、B、C は CmA1 に登録されています。電話 D は CmA2 に登録されています。</p> <ul style="list-style-type: none"> • A (1000)、B (4000)、C (5000)、D (6000) 間で、A を開催者として、コンサルタティブまたはブラインドアドホック会議を設定します。 • CmA2 をシャットダウンします。 • 電話 D は通話保護モードになります。[終了 (End Call)] ソフトキーを押します。 • 電話 A、B、C が会議に参加しています。 • 電話 A、B、C が会議に参加しています。 • 電話 A を切断します。これで電話 B と C がダイレクト コールになります。問題: 電話 B と C はまだ会議に参加しています。 • 電話 A を切断します。これで電話 B と C がダイレクト コールになります。問題: 電話 B と C はまだ会議に参加しています。 • 電話 B を切断します。電話 C にはコールはありません。電話 B と C はまだ会議に参加しています。問題: 電話 C はまだ会議に参加しています。



第 18 章

ミーティング

- [ミーティングの概要 \(257 ページ\)](#)
- [ミーティングのタスク フロー \(257 ページ\)](#)
- [ミーティングの制限 \(263 ページ\)](#)

ミーティングの概要

ユーザはミーティングを使用して、電話会議を設定するか、電話会議に参加できます。電話会議を設定するユーザは、会議コントローラと呼ばれます。電話会議に参加するユーザは、参加者と呼ばれます。

ミーティングのタスク フロー

始める前に

- ルータに付属されていた構成ドキュメンテーションを参照し、ミーティングのタスク フローに進む前に、必要な設定を確認します。

手順

	コマンドまたはアクション	目的
Step 1	ミーティングのソフトキーテンプレートの設定 (258 ページ)	ソフトキーテンプレートに [ミーティング (Meet-Me)] ソフトキーを追加します。
Step 2	共通デバイス設定とソフトキーテンプレートの関連付け (259 ページ) を行うには、次のサブタスクを完了します。 <ul style="list-style-type: none">• 共通デバイス設定へのソフトキーテンプレートの追加 (260 ページ)	オプション。 ソフトキーテンプレートを電話で使用できるようにするには、この手順か次の手順のいずれかを実行する必要があります。

	コマンドまたはアクション	目的
	<ul style="list-style-type: none"> 電話機と共通デバイス設定の関連付け (260 ページ) 	
Step 3	共通デバイス設定電話機とソフトキーテンプレートの関連付け (261 ページ)	オプション。 次の手順は、ソフトキーテンプレートと共通デバイス設定を関連付けるための代替手段として、または共通デバイス設定と共に使用します。ソフトキーテンプレートを適用して、共通デバイス設定での割り当てや、他のデフォルトのソフトキーの割り当てを上書きする必要がある場合は、次の手順を共通デバイス設定と共に使用します。
Step 4	ミーティング会議番号の設定 (261 ページ)	高度な会議を有効にし、参加者の最大数を指定して、会議の接続を切断する時期を指定します。

ミーティング会議のソフトキーテンプレートの設定

オフフック発信状態でミーティングソフトキーを使用可能にするには、次の手順を使用します。

手順

-
- Step 1** [Cisco Unified CM 管理 (Cisco Unified CM Administration)] から、以下を選択します。[デバイス (Device)] > [デバイスの設定 (Device Settings)] > [ソフトキーテンプレート (Softkey Template)]。
- Step 2** 新しいソフトキーテンプレートを作成するには、この手順を実行します。それ以外の場合は、次のステップに進みます。
- [新規追加] をクリックします。
 - デフォルトのテンプレートを選択して、[コピー (Copy)] をクリックします。
 - [ソフトキーテンプレート名 (Softkey Template Name)] フィールドに、テンプレートの新しい名前を入力します。
 - [保存] をクリックします。
- Step 3** 既存のテンプレートにソフトキーを追加するには、次の手順を実行します。
- [検索 (Find)] をクリックして、検索条件を入力します。
 - 必要な既存のテンプレートを選択します。
- Step 4** [デフォルトソフトキーテンプレート (Default Softkey Template)] チェックボックスをオンにし、このソフトキーテンプレートをデフォルトのソフトキーテンプレートとして指定します。

(注) あるソフトキーテンプレートをデフォルトのソフトキーテンプレートとして指定した場合、先にデフォルトの指定を解除してからでないと、そのテンプレートは削除することができません。

- Step 5** 右上隅にある [関連リンク (Related Links)] ドロップダウン リストから [ソフトキー レイアウトの設定 (Configure Softkey Layout)] を選択し、[移動 (Go)] をクリックします。
- Step 6** [設定するコール状態の選択 (Select a Call State to Configure)] ドロップダウン リストから、ソフトキーに表示するコール状態を選択します。
- Step 7** [選択されていないソフトキー (Unselected Softkeys)] リストから追加するソフトキーを選択し、右矢印をクリックして [選択されたソフトキー (Selected Softkeys)] リストにそのソフトキーを移動します。新しいソフトキーの位置を変更するには、上矢印と下矢印を使用します。
- Step 8** 追加のコール状態でのソフトキーを表示するには、前述のステップを繰り返します。
- Step 9** [保存] をクリックします。
- Step 10** 次のいずれかの操作を実行します。

- すでにデバイスに関連付けられているテンプレートを変更した場合は、[設定の適用 (Apply Config)] をクリックしてデバイスを再起動します。
- 新しいソフトキー テンプレートを作成した場合は、そのテンプレートをデバイスに関連付けした後、デバイスを再起動します。詳細については、「共通デバイス設定へのソフトキー テンプレートの追加」と「電話機のセクションとソフトキー テンプレートの関連付け」を参照してください。

共通デバイス設定とソフトキー テンプレートの関連付け

(オプション) ソフトキー テンプレートを電話機に関連付ける方法は2つあります。

- ソフトキー テンプレートを [電話の設定 (Phone Configuration)] に追加します。
- ソフトキー テンプレートを共通デバイス設定に追加します。

ここに示す手順では、ソフトキーテンプレートを共通デバイス設定に関連付ける方法について説明します。システムが共通デバイス設定を使用して設定オプションを電話機に適用する場合は、この手順に従ってください。これは、電話機でソフトキーテンプレートを使用できるようにする際に、最も一般的に使用されている方法です。

別の方法を使用するには、「電話機とソフトキーテンプレートの関連付け (261 ページ)」を参照してください。

始める前に

[ミーティングのソフトキー テンプレートの設定 \(258 ページ\)](#)

手順

	コマンドまたはアクション	目的
Step 1	共通デバイス設定へのソフトキーテンプレートの追加 (260 ページ)	
Step 2	電話機と共通デバイス設定の関連付け (260 ページ)	

共通デバイス設定へのソフトキーテンプレートの追加

手順

-
- Step 1** [Cisco Unified CM 管理 (Cisco Unified CM Administration)] から、以下を選択します。[デバイス (Device)] > [デバイスの設定 (Device Settings)] > [共通デバイス設定 (Common Device Configuration)] を選択します。
- Step 2** 新しい共通デバイス設定を作成し、それにソフトキーテンプレートを関連付けるには、この手順を実行します。それ以外の場合は、次のステップに進みます。
- [新規追加] をクリックします。
 - [名前 (Name)] フィールドに、共通デバイス設定の名前を入力します。
 - [保存] をクリックします。
- Step 3** 既存の共通デバイス設定にソフトキーテンプレートを追加するには、次の手順を実行します。
- [検索 (Find)] をクリックして、検索条件を入力します。
 - 既存の共通デバイス設定をクリックします。
- Step 4** [ソフトキーテンプレート (Softkey Template)] ドロップダウンリストで、使用可能にするソフトキーが含まれているソフトキーテンプレートを選択します。
- Step 5** [保存] をクリックします。
- Step 6** 次のいずれかの操作を実行します。
- すでにデバイスに関連付けられている共通デバイス設定を変更した場合は、[設定の適用 (Apply Config)] をクリックしてデバイスを再起動します。
 - 新しい共通デバイス設定を作成してその設定をデバイスに関連付けた後に、デバイスを再起動します。
-

電話機と共通デバイス設定の関連付け

始める前に

共通デバイス設定へのソフトキーテンプレートの追加 (260 ページ)

手順

-
- Step 1** [Cisco Unified CM 管理 (Cisco Unified CM Administration)] から、以下を選択します。[デバイス (Device)] > [電話 (Phone)]。
 - Step 2** [検索 (Find)] をクリックし、ソフトキーテンプレートを追加する電話デバイスを選択します。
 - Step 3** [共通デバイス設定 (Common Device Configuration)] ドロップダウンリストから、新しいソフトキー テンプレートが含まれている共通デバイス設定を選択します。
 - Step 4** [保存] をクリックします。
 - Step 5** [リセット (Reset)] をクリックして、電話機の設定を更新します。
-

電話機とソフトキー テンプレートの関連付け

(オプション) ソフトキーテンプレートを共有デバイス設定に関連付ける代わりに、この手順を使用します。この手順は、共通デバイス設定とともに機能します。共有デバイス設定での割り当て、またはその他のデフォルトのソフトキー割り当てをオーバーライドするソフトキーテンプレートを割り当てる場合に、この手順を使用できます。

始める前に

[ミーティングのソフトキー テンプレートの設定 \(258 ページ\)](#)

手順

-
- Step 1** [Cisco Unified CM 管理 (Cisco Unified CM Administration)] から、以下を選択します。[デバイス (Device)] > [電話 (Phone)]。
 - Step 2** [検索 (Find)] をクリックして、ソフトキーテンプレートを追加する電話を選択します。
 - Step 3** [ソフトキーテンプレート (Softkey Template)] ドロップダウンリストから、新しいソフトキーが含まれているテンプレートを選択します。
 - Step 4** [保存 (Save)] をクリックします。
 - Step 5** [リセット (Reset)] を押して、電話機の設定を更新します。
-

ミーティング会議番号の設定

Cisco Unified Communications Manager の管理者は、ミーティング会議の電話番号の範囲をユーザに提供します。これにより、ユーザがその機能にアクセスできるようになります。ユーザは、ミーティング番号またはパターンに指定された範囲から電話番号を選択して、ミーティング会議を確立し、会議コントローラになります。

手順

-
- Step 1** [Cisco Unified CM 管理 (Cisco Unified CM Administration)] から、以下を選択します。[コールルーティング (Call Routing)] > [ミーティング番号/パターン (Meet-Me Number/Pattern)] を選択します。
- [ミーティング番号の検索/一覧表示 (Find and List Meet-Me Numbers)] ウィンドウが表示されます。
- Step 2** 適切な検索条件を入力し、[検索 (Find)] をクリックします。
一致するすべてのレコードが表示されます。
- Step 3** レコードのリストで、表示するレコードへのリンクをクリックします。
- Step 4** 次のいずれかのタスクを実行します。
- ミーティング番号またはパターンをコピーするには、コピーするミーティング番号またはパターンをクリックします。[ミーティング番号/パターンの設定 (Meet-Me Number/Pattern Configuration)] ウィンドウが表示されます。[コピー (Copy)] をクリックします。
 - ミーティング番号/パターンを追加するには、[新規追加 (Add New)] ボタンをクリックします。
 - 既存のミーティング番号/パターンを更新するには、更新するミーティング番号またはパターンをクリックします。
- Step 5** 適切な設定値を入力します。
フィールドとその設定オプションの詳細については、「関連項目」の項を参照してください。
- Step 6** [保存] をクリックします。
-

ミーティング番号とパターンの設定値

フィールド	説明
[電話番号またはパターン (Directory Number or Pattern)]	ミーティング番号または番号の範囲を入力します。 範囲を設定するには、角カッコ内にダッシュとそれに続く数値を入力する必要があります。たとえば、範囲 1000 ~ 1050 を設定するには、10[0-5]0 と入力します。
説明	説明には、任意の言語で 50 文字まで指定できますが、二重引用符 (")、パーセント記号 (%)、アンパサンド (&)、山カッコ (<>) は使用できません。

フィールド	説明
パーティション	<p>パーティションを使用してミーティング番号またはパターンへのアクセスを制限する場合は、ドロップダウンリストボックスから適切なパーティションを選択します。</p> <p>ミーティング番号またはパターンへのアクセスを制限しない場合は、パーティションに [<なし>(None)] を選択します。</p> <p>Max List Box Items エンタープライズパラメータを使用すると、このドロップダウンリストボックスに表示されるパーティションの数を設定できます。Max List Box Items エンタープライズパラメータの指定よりも多くのパーティションが存在する場合は、このドロップダウンリストボックスの横に [検索(Find)] ボタンが表示されます。[検索(Find)] ボタンをクリックすると、[パーティションの検索/一覧表示(Find and List Partitions)] ウィンドウが表示されます。</p> <p>(注) リストボックス項目の最大数を設定するには、[システム(System)] > [エンタープライズパラメータ(Enterprise Parameters)] の順に選択し、[CCMAdmin Parameters] の下の [Max List Box Items] フィールドを更新します。</p> <p>(注) ミーティング番号またはパターンとパーティションの組み合わせが、Unified Communications Manager クラスタ内で一意であることを確認します。</p>
[最小セキュリティレベル(Minimum Security Level)]	<p>このミーティング番号またはパターンの最小ミーティングセキュリティレベルを、ドロップダウンリストボックスから選択します。</p> <ul style="list-style-type: none"> • [認証のみ(Authenticated)]: 非セキュアな電話機を使用した参加者が会議に参加することをブロックします。 • [暗号化(Encrypted)]: 認証済みまたは非セキュアな電話機を使用した参加者が会議に参加することをブロックします。 • [非セキュア(Non Secure)]: すべての参加者が会議に参加できます。 <p>(注) この機能を使用するには、セキュアな会議ブリッジが設定済みで使用可能になっている必要があります。</p>

ミーティングの制限

Unified Communications Manager は、Unified Communications Manager サーバごとに最大 100 の同時ミーティングをサポートします。

その電話会議に指定された参加者の最大数を超過すると、他の発信者は電話会議に参加できません。



第 19 章

開催中の会議

- [今すぐ会議(Conference Now)]の概要 (265 ページ)
- 開催中の会議の前提条件 (266 ページ)
- Cisco IP Voice Media Streaming のアクティブ化 (266 ページ)
- 開催中の会議の設定の構成 (266 ページ)
- ユーザに対する開催中の会議の有効化 (267 ページ)
- LDAP 経由での開催中の会議の有効化 (268 ページ)
- 開催中の会議の連携動作 (269 ページ)
- 開催中の会議の制約事項 (270 ページ)

[今すぐ会議(Conference Now)]の概要

「開催中の会議」機能は小規模企業のお客様向けの基本的な音声会議ソリューションであり、内部と外部の発信者が集中型 IVR 経由で会議に参加できます。

会議を主催するには、設定済みのユーザが、会議の開始時に入力する必要がある会議 PIN と会議番号を設定する必要があります。主催者は他の会議参加者に対し、関連する会議情報（時間枠、会議番号（通常はホストの内線番号）、セキュアな会議のためのオプションのアクセスコードなど）を通知します。指定された時間になると、他の参加者は IVR にダイヤルし、プロンプトに会議情報を入力することで、コールに参加できます。

管理者は、[開催中の会議] 機能で会議を主催できるようエンドユーザを設定する必要があります。この機能を設定した後は、会議主催者がセルフケアポータルで会議アクセスコードを編集できます。



(注) 「開催中の会議」には IPVMS ソフトウェアベースの会議ブリッジを使用することをお勧めします。他の会議ブリッジを使用する場合、会議の参加/退出トーンが参加者に再生されないことがあります。

開催中の会議の前提条件

「開催中の会議」を使用するには、以下のメディアリソースが設定されていること、会議を開始するデバイスからそれらを使用できることを確認する必要があります。

- [会議ブリッジ (Conference Bridge)]: ユーザエクスペリエンスを快適にするため、ソフトウェアベースの Cisco IPVMS 会議ブリッジを使用することを推奨します。他の会議ブリッジを使用すると、会議参加者の参加退出トーンが再生されない可能性があります。
- 音声自動応答 (IVR) (Interactive Voice Response (IVR))

リソースを設定した後、これらのリソースをデバイスで使用可能にすることができます。そうするには、これらのリソースを含むメディアリソースグループリストを設定し、そのメディアリソースグループリストを、デバイスが使用するデバイスプールまたは個々のデバイスに関連付けます。Conference Bridges、Interactive Voice Response および Media Resource Groups の設定に関する詳細は、『Cisco Unified Communications Manager システム設定ガイド』の「メディアリソースの設定」項を参照してください。

Cisco IP Voice Media Streaming のアクティブ化

IVR サービスと開催中の会議を使用するには、Cisco IP Voice Media Streaming サービスが実行されている必要があります。

手順

-
- Step 1** [Cisco Unified Serviceability] から、以下を選択します。[ツール (Tools)] > [サービスアクティベーション (Service Activation)] を選択します。
 - Step 2** [サーバ (Server)] ドロップダウンリストから、Cisco Unified Communications Manager パブリックシャノードを選択します。
 - Step 3** [Cisco IP Voice Media Streaming Application] が無効になっている場合は、対応するチェックボックスをオンにして、[保存 (Save)] をクリックします。
-

開催中の会議の設定の構成

Unified Communications Manager で Conference Now システムを設定するには、次の手順を使用します。

手順

-
- Step 1** [Cisco Unified CM 管理 (Cisco Unified CM Administration)] から、以下を選択します。[コールルーティング (Call Routing)] > [会議中 (Conference Now)]。
- Step 2** 外部の発信者がアクセスできるように、[開催中の会議の IVR ディレクトリ番号 (Conference Now IVR Directory Number)] フィールドで、Unified Communications Manager クラスタの [DID (ダイヤルイン方式) (DID (Direct Inward Dial))] 番号を入力します。
- Step 3** [ルートパーティション (Route Partition)] ドロップダウンリストからパーティションを選択します。
- (注) 番号とパーティションの組み合わせは、クラスタ内で一意である必要があります。
- Step 4** [開催中の会議の設定 (Conference Now Configuration)] ウィンドウのその他のフィールドを入力します。フィールドと設定オプションの詳細については、オンラインヘルプを参照してください。
- Step 5** [保存 (Save)] をクリックします。
-

次のタスク

エンドユーザに対してこの機能を次のように有効にします。

- LDAP ディレクトリをまだ同期していない場合は、LDAP 同期に「開催中の会議」を追加してください。これにより、新たに同期されたユーザは「開催中の会議」を主催できます。[LDAP 経由での開催中の会議の有効化 \(268 ページ\)](#) を参照してください。
- 既存のエンドユーザに対してこの機能を有効にするには、[ユーザに対する開催中の会議の有効化 \(267 ページ\)](#) を参照してください。

ユーザに対する開催中の会議の有効化

既存のエンドユーザが「開催中の会議」を主催できるように設定するには、次の手順に従います。



-
- (注) [一括管理 (Bulk Administration)] の [ユーザの更新 (Update Users)] を使用すると、多数のユーザに対して CSV ファイルを使用して開催中の会議を有効にできます。次のタスクに示されているのと同じ内容を確実に設定する必要があります。Update Users の使用方法に関しては、『[Cisco Unified Communications Manager 一括管理ガイド](#)』を参照してください。
-

手順

-
- Step 1** [Cisco Unified CM 管理 (Cisco Unified CM Administration)] から、以下を選択します。 [ユーザ管理 (User Management)] > [エンドユーザ (End User)]
- Step 2** [検索 (Find)] をクリックして、開催中の会議を追加するユーザを選択します。
- Step 3** [開催中の会議 (Conference Now)] の [エンドユーザによる会議のホストを有効化 (Enable End User to Host Conference Now)] チェックボックスをオンにします。
- Step 4** (任意) セキュア会議の場合は、参加者アクセスコードを入力します。エンドユーザはセルフケアポータルで各自のアクセスコード設定を変更できることに注意してください。
- (注) ユーザにセルフサービスユーザ ID が割り当てられている場合は、開催中の会議の会議番号にセルフサービスユーザ ID の値が事前に取り込まれます。デフォルトではこの値はユーザのプライマリ内線です。
- Step 5** [エンドユーザの設定 (End User Configuration)] ウィンドウでその他のフィールドに入力します。フィールドと設定オプションの詳細については、オンラインヘルプを参照してください。
- Step 6** [保存] をクリックします。
-

LDAP 経由での開催中の会議の有効化

LDAP ディレクトリをまだ同期していない場合は、同期対象ユーザで「開催中の会議」を有効にすることができます。有効にするには、機能グループテンプレートにオプションを追加し、その機能グループテンプレートを初回 LDAP 同期に追加します。LDAP 同期によりプロビジョニングされる新しいユーザの場合は、開催中の会議が有効になります。



- (注) 初回同期がすでに発生した場合、LDAP ディレクトリ同期に機能グループテンプレートの編集内容を適用することはできません。編集内容を LDAP 同期に適用するには、初回同期がまだ発生していない必要があります。
-

手順

-
- Step 1** [Cisco Unified CM 管理 (Cisco Unified CM Administration)] から、以下を選択します。 [ユーザ管理 (User Management)] > [ユーザ電話/追加 (User Phone/Add)] > [機能グループテンプレート (Feature Group Template)]。
- Step 2** 次のいずれかを実行します。
- [検索 (Find)] を選択し、既存のテンプレートを選択します。
 - [新規追加 (Add New)] をクリックして新しいテンプレートを作成します。
- Step 3** ドロップダウンリストから [サービス プロファイル (Service Profile)] を選択します。

- Step 4** ドロップダウン リストから [ユーザ プロファイル (User Profile)] を選択します。
- Step 5** [エンド ユーザによる会議のホストを有効化 (Enable End User to Host Conference Now)] チェックボックスをオンにします。
- Step 6** [保存 (Save)] をクリックします。

次のタスク

LDAP ディレクトリ同期にテンプレートを割り当てます。これにより、同期ユーザで「開催中の会議」を設定できます。LDAP 同期の設定に関しては、『Cisco Unified Communications Manager システム設定ガイド』の「エンド ユーザ設定」項を参照してください。

あるいは、[ユーザ/電話のクイック追加 (Quick User/Phone Add)] メニューを使用して新しいユーザを「開催中の会議」機能に追加することもできます。プライマリ内線番号の割り当てに加えて、この機能グループテンプレートを使用する新しいユーザを追加する必要があります。

開催中の会議の連携動作

機能	連携動作
モビリティ EFA (エンタープライズ機能アクセス)	<p>モビリティユーザが、リモート接続先からエンタープライズ機能アクセス DID 番号にダイヤルします。コールが接続されると、リモート接続先の電話を使用して DTMF 番号が PSTN ゲートウェイ経由で Unified Communications Manager に送信されます。</p> <p>Unified Communications Manager では最初に、# キーの前に入力されるユーザ PIN が認証されます。ユーザ PIN の認証が正常に完了したら、1 と # キーを押して 2 段階ダイヤルコールであることを示し、その後電話番号を入力します。ダイヤルした電話番号が開催中の会議の IVR 電話番号であり、ユーザが会議ホストである場合、ユーザは PIN をもう一度入力する必要があります。</p>
モビリティ MVA (モバイル音声アクセス)	<p>コールはエンタープライズ PSTN H.323 または SIP ゲートウェイ経由で Unified Communications Manager に転送されます。IVR がユーザに対し、ユーザ ID、# キー、PIN、# キー、番号 1 (モバイル音声アクセス コールにするため)、該当する電話番号をこの順序で入力するよう指示します。電話番号が開催中の会議の IVR 電話番号であり、ユーザが会議ホストである場合、ユーザは PIN をもう一度入力する必要があります。</p> <p>(注) ユーザがリモート接続先から直接ダイヤルする場合、ユーザに対して PIN の入力は指示されません。ただし、ユーザが異なる電話からモバイル音声アクセス電話番号にダイヤルすると、コール発信前に PIN を入力するよう指示されます。ユーザが開催中の会議の IVR 電話番号をコールすると、PIN をもう一度入力するよう指示されます。</p>

開催中の会議の制約事項

「開催中の会議」機能には次の制約事項があります。

- ホストは参加者をミュートできません。
- 参加者は DTMF 番号を入力して音声をミュートにすることはできません。
- 開催中の会議の参加者のリストはサポートされていません。
- 1つの会議の最大参加者数は、既存の CallManager サービス パラメータ [最大ミーミー会議ユニキャスト (Maximum MeetMe Conference Unicast)] により制御されます。これは内部と外部の両方の発信者に適用されます。
- 同時に実行できる開催中の会議インスタンスとミーミー会議インスタンスの合計最大数は、Unified Communications Manager Cisco Unified Communications Manager Unified Communications Manager CallManager ノードあたり 100 です。
- 保留ビデオはサポートされません。
- IPVMS ソフトウェア会議ブリッジでは、コーデック G.711 (ALaw および ULaw) とワイドバンド 256k だけがサポートされています。発信側デバイスとソフトウェア会議ブリッジの間でコーデックが一致していない場合、トランスコーダが割り当てられます。
- 会議参加者の参加音と退出音を再生するには、次のうち 1 つ以上の条件を満たしている必要があります。
 - 少なくとも 1 人の会議参加者が Cisco IP 電話 を使用している。
 - 割り当てられているソフトウェア会議ブリッジが IPVMS である。
- 会議ブリッジが設定されている場合、ホストが在席しているかどうかに関係なく、残りの参加者で会議が続行されます。ホストが参加者アクセスコードを設定している場合、ホストが会議に再度参加しようとする、参加者アクセスコードの入力を求めるアナウンスが再生されます。ホストは参加者のスケジュールを設定することや、参加者をミュートにすることはできません。したがってホストステータスは無効になります。
- ホストが会議に参加する最初のユーザである場合は、音声アナウンスは再生されません。ただし、ホストが内部の IP フォンから開催中の会議にダイヤルすると、IP フォンに「会議 (To Conference)」を示すビジュアルが表示されます。「



-
- (注) ホストが外部の電話から開催中の会議に参加する場合、電話にはビジュアルは表示されません。
-



第 VIII 部

発信

- コールバック (273 ページ)
- ホットライン (285 ページ)
- スピードダイヤルと短縮ダイヤル (301 ページ)
- WebDialer (305 ページ)
- ページング (325 ページ)
- インターコム (349 ページ)



第 20 章

コールバック

- コールバックの概要 (273 ページ)
- コールバックの前提条件 (274 ページ)
- コールバックの設定タスクフロー (274 ページ)
- コールバックの連携動作 (280 ページ)
- コールバックの制約事項 (282 ページ)
- コールバックのトラブルシューティング (282 ページ)

コールバックの概要

コールバック機能により、話中の内線番号がコールを受信できるようになった時点で通知を受信できます。

電話と同じ Unified Communications Manager クラスタ内にある接続先の電話、または QSIG トランクまたは QSIG 対応クラスタ間トランクを介したリモート Private Integrated Network Exchange (PINX) にある接続先の電話のコールバックをアクティブにできます。

コールバック通知を受信するには、話中音またはリングバック トーンが再生されている間に [コールバック (CallBak)] ソフトキーまたは機能ボタンを押します。リオーダー音の再生中にコールバックをアクティブにできます。リオーダー音は、「応答なし」タイマーが期限切れになると再生されます。

一時停止/再開

コールバック機能により、コールバックを発信したユーザが話中の場合にコール完了サービスを一時停止できます。発信元ユーザが利用可能になると、そのユーザに対してコール完了サービスが再開されます。



(注) コールバックでは、クラスタ間トランクと、クラスタ間 QSIG トランクまたは QSIG 対応クラスタ間トランクの両方で、コールバック一時停止/コールバック再開の通知がサポートされています。

コールバックの前提条件

コールバック機能を使用するには、接続先の電話が次のいずれかの場所に配置されている必要があります。

- ユーザの電話機と同じ Unified Communications Manager クラスタ内
- リモート PINX over QSIG トランク上
- リモート PINX over QSIG 対応クラスタ間トランク上

英語以外の電話ロケールまたは国別のトーンを使用する場合は、ロケールをインストールする必要があります。

- コールバック機能をサポートするデバイスは次のとおりです。
 - Cisco Unified IP Phone 6900、7900、8900、および 9900 シリーズ（6901 と 6911 を除く）
 - Cisco IP 電話 7800 および 8800 シリーズ
 - Cisco VGC Phone（Cisco VG248 ゲートウェイを使用）
 - Cisco アナログ電話アダプタ（ATA）186 および 188
 - Cisco VG224 エンドポイントの Busy Subscriber
 - Cisco VG224 エンドポイントの No Answer
- サポートされている電話にコールを転送する CTI ルート ポイント

コールバックの設定タスク フロー

電話でソフトキーとボタンのどちらがサポートされているかに応じて、いずれかのタスク フローを完了します。

次の表を使用して、コールバック対応 IP フォンで [コールバック (CallBack)] ソフトキーまたはボタンのどちらを設定するかを判別します。

表 20: コールバック ソフトキーとボタンを使用する Cisco IP 電話

Cisco 電話モデル	コールバックソフトキー	コールバック ボタン
Cisco Unified IP Phone 6900 シリーズ（6901 と 6911 を除く）	X	X
Cisco Unified IP Phone 7900 シリーズ	X	
Cisco IP 電話 7800 および 8800 シリーズ	X	X

Cisco 電話モデル	コールバックソフトキー	コールバック ボタン
Cisco Unified IP Phone 8900 シリーズ	X	X
Cisco Unified IP Phone 9900 シリーズ	X	X
Cisco IP Communicator	X	

始める前に

- [コールバックの前提条件 \(274 ページ\)](#) を確認してください。

手順

	コマンドまたはアクション	目的
Step 1	コールバック用のソフトキー テンプレートの設定 (275 ページ)	[コールバック (CallBack)] ソフトキーをテンプレートに追加し、共通デバイス設定または電話機を使用してソフトキーを設定するには、この手順を実行します。
Step 2	[コールバック (CallBack)] ボタンの設定 (279 ページ)	電話機に [コールバック (CallBack)] ボタンを追加して設定するには、この手順を実行します。

コールバック用のソフトキー テンプレートの設定

CallBack ソフトキーには次のコール状態があります。

- オンフック (On Hook)
- 発信 (Ring Out)
- 接続転送 (Connected Transfer)

以下の手順を使用して、CallBack ソフトキーを使用できるようにします。

始める前に

電話機がコールバックをサポートしていることを確認します。

手順

- Step 1** [Cisco Unified CM 管理 (Cisco Unified CM Administration)] から、以下を選択します。[デバイス (Device)] > [デバイスの設定 (Device Settings)] > [ソフトキー テンプレート (Softkey Template)]。

- Step 2** 新しいソフトキー テンプレートを作成するには、この手順を実行します。それ以外の場合は、次のステップに進みます。
- [新規追加] をクリックします。
 - デフォルトのテンプレートを選択して、[コピー (Copy)] をクリックします。
 - [ソフトキーテンプレート名 (Softkey Template Name)] フィールドに、テンプレートの新しい名前を入力します。
 - [保存] をクリックします。
- Step 3** 既存のテンプレートにソフトキーを追加するには、次の手順を実行します。
- [検索 (Find)] をクリックして、検索条件を入力します。
 - 必要な既存のテンプレートを選択します。
- Step 4** [デフォルト ソフトキーテンプレート (Default Softkey Template)] チェックボックスをオンにし、このソフトキー テンプレートをデフォルトのソフトキー テンプレートとして指定します。
- (注) あるソフトキーテンプレートをデフォルトのソフトキーテンプレートとして指定した場合、先にデフォルトの指定を解除してからでないと、そのテンプレートは削除することができません。
- Step 5** 右上隅にある [関連リンク (Related Links)] ドロップダウン リストから [ソフトキー レイアウトの設定 (Configure Softkey Layout)] を選択し、[移動 (Go)] をクリックします。
- Step 6** [設定するコール状態の選択 (Select a Call State to Configure)] ドロップダウン リストから、ソフトキーに表示するコール状態を選択します。
- Step 7** [選択されていないソフトキー (Unselected Softkeys)] リストから追加するソフトキーを選択し、右矢印をクリックして [選択されたソフトキー (Selected Softkeys)] リストにそのソフトキーを移動します。新しいソフトキーの位置を変更するには、上矢印と下矢印を使用します。
- Step 8** 追加のコール状態でのソフトキーを表示するには、前述のステップを繰り返します。
- Step 9** [保存] をクリックします。
- Step 10** 次のいずれかの操作を実行します。
- すでにデバイスに関連付けられているテンプレートを変更した場合は、[設定の適用 (Apply Config)] をクリックしてデバイスを再起動します。
 - 新しいソフトキーテンプレートを作成した場合は、そのテンプレートをデバイスに関連付けた後にデバイスを再起動します。詳細については、「共通デバイス設定へのソフトキーテンプレートの追加」と「電話機のセクションとソフトキーテンプレートの関連付け」を参照してください。

次のタスク

次のいずれかの手順を実行します。

- [共通デバイス設定とコールバック ソフトキー テンプレートの関連付け \(277 ページ\)](#)
- [電話機とコールバック ソフトキー テンプレートの関連付け \(278 ページ\)](#)

共通デバイス設定とコールバック ソフトキー テンプレートの関連付け

(オプション) ソフトキー テンプレートを電話機に関連付ける方法は2つあります。

- ソフトキー テンプレートを [電話の設定 (Phone Configuration)] に追加します。
- ソフトキー テンプレートを共通デバイス設定に追加します。

ここに示す手順では、ソフトキー テンプレートを共通デバイス設定に関連付ける方法について説明します。システムが共通デバイス設定を使用して設定オプションを電話機に適用する場合は、この手順に従ってください。これは、電話機でソフトキーテンプレートを使用できるようにする際に、最も一般的に使用されている方法です。

別の方法を使用するには、「電話機とコールバック ソフトキー テンプレートの関連付け (278 ページ)」を参照してください。

手順

	コマンドまたはアクション	目的
Step 1	共通デバイス設定へのコールバック ソフトキーテンプレートの追加 (277 ページ)	共通デバイス設定にコールバック ソフトキー テンプレートを追加するには、次の手順を実行します。
Step 2	電話機と共通デバイス設定の関連付け (278 ページ)	コールバック ソフトキーの共通デバイス設定を電話にリンクするには、次の手順を実行します。

共通デバイス設定へのコールバック ソフトキー テンプレートの追加

手順

- Step 1** [Cisco Unified CM 管理 (Cisco Unified CM Administration)] から、以下を選択します。[デバイス (Device)] > [デバイスの設定 (Device Settings)] > [共通デバイス設定 (Common Device Configuration)] を選択します。
- Step 2** 新しい共通デバイス設定を作成し、それにソフトキー テンプレートを関連付けるには、この手順を実行します。それ以外の場合は、次のステップに進みます。
 - a) [新規追加] をクリックします。
 - b) [名前 (Name)] フィールドに、共通デバイス設定の名前を入力します。
 - c) [保存] をクリックします。
- Step 3** 既存の共通デバイス設定にソフトキー テンプレートを追加するには、次の手順を実行します。
 - a) [検索 (Find)] をクリックして、検索条件を入力します。
 - b) 既存の共通デバイス設定をクリックします。
- Step 4** [ソフトキーテンプレート (Softkey Template)] ドロップダウンリストで、使用可能にするソフトキーが含まれているソフトキー テンプレートを選択します。

- Step 5** [保存] をクリックします。
- Step 6** 次のいずれかの操作を実行します。
- すでにデバイスに関連付けられている共通デバイス設定を変更した場合は、[設定の適用 (Apply Config)] をクリックしてデバイスを再起動します。
 - 新しい共通デバイス設定を作成してその設定をデバイスに関連付けた後に、デバイスを再起動します。
-

電話機と共通デバイス設定の関連付け

手順

- Step 1** [Cisco Unified CM 管理 (Cisco Unified CM Administration)] から、以下を選択します。[デバイス (Device)] > [電話 (Phone)]。
- Step 2** [検索 (Find)] をクリックし、ソフトキーテンプレートを追加する電話デバイスを選択します。
- Step 3** [共通デバイス設定 (Common Device Configuration)] ドロップダウンリストから、新しいソフトキーテンプレートが含まれている共通デバイス設定を選択します。
- Step 4** [保存] をクリックします。
- Step 5** [リセット (Reset)] をクリックして、電話機の設定を更新します。
-

電話機とコールバック ソフトキー テンプレートの関連付け

オプション: ソフトキーテンプレートと共通デバイス設定を関連付けるための代替手段、つまり共通デバイス設定との連携のために、次の手順を使用します。ソフトキーテンプレートを適用して、共通デバイス設定での割り当てや、他のデフォルトのソフトキーの割り当てを上書きする必要がある場合は、次の手順を共通デバイス設定と共に使用します。

手順

- Step 1** [Cisco Unified CM 管理 (Cisco Unified CM Administration)] から、以下を選択します。[デバイス (Device)] > [電話 (Phone)]。
- Step 2** [検索 (Find)] をクリックして、ソフトキーテンプレートを追加する電話を選択します。
- Step 3** [ソフトキーテンプレート (Softkey Template)] ドロップダウンリストから、新しいソフトキーが含まれているテンプレートを選択します。
- Step 4** [保存 (Save)] をクリックします。
- Step 5** [リセット (Reset)] を押して、電話機の設定を更新します。
-

[コールバック (CallBack)] ボタンの設定

この項の手順では、[コールバック (CallBack)] ボタンを設定する方法を説明します。

手順

	コマンドまたはアクション	目的
Step 1	コールバックの電話ボタンテンプレートの設定 (279 ページ)	[コールバック (CallBack)] ボタン機能を回線または短縮ダイヤル キーに割り当てるには、次の手順を実行します。
Step 2	電話機とボタンテンプレートの関連付け (280 ページ)	電話の [コールバック (CallBack)] ボタンを設定するには、次の手順を実行します。

コールバックの電話ボタンテンプレートの設定

回線または短縮ダイヤル キーに機能を割り当てるには、次の手順に従います。

手順

- Step 1** [Cisco Unified CM 管理 (Cisco Unified CM Administration)] から、以下を選択します。[デバイス (Device)] > [デバイスの設定 (Device Settings)] > [電話ボタンテンプレート (Phone button template)] の順に選択します。
- Step 2** [検索 (Find)] をクリックして、サポートされる電話テンプレートのリストを表示します。
- Step 3** 新しい電話ボタンテンプレートを作成する場合は、この手順を実行します。それ以外の場合は、次のステップに進みます。
 - a) 電話機モデルのデフォルトのテンプレートを選択し、[コピー (Copy)] をクリックします。
 - b) [電話ボタンテンプレート情報 (Phone Button Templates Information)] フィールドに、テンプレートの新しい名前を入力します。
 - c) [保存] をクリックします。
- Step 4** 既存のテンプレートに電話ボタンを追加するには、次の手順を実行します。
 - a) [検索 (Find)] をクリックして、検索条件を入力します。
 - b) 既存のテンプレートを選択します。
- Step 5** [回線 (Line)] ドロップダウン リストから、テンプレートに追加する機能を選択します。
- Step 6** [保存] をクリックします。
- Step 7** 次のいずれかの操作を実行します。
 - すでにデバイスに関連付けられているテンプレートを変更した場合は、[設定の適用 (Apply Config)] をクリックしてデバイスを再起動します。

- 新しいソフトキーテンプレートを作成した場合は、そのテンプレートをデバイスに関連付けた後にデバイスを再起動します。

電話機とボタンテンプレートの関連付け

手順

- Step 1** [Cisco Unified CM 管理 (Cisco Unified CM Administration)] から、以下を選択します。 [デバイス (Device)] > [電話 (Phone)]。
- Step 2** [検索 (Find)] をクリックして、設定済みの電話のリストを表示します。
- Step 3** 電話ボタンテンプレートを追加する電話を選択します。
- Step 4** [電話ボタンテンプレート (Phone Button Template)] ドロップダウンリストで、新しい機能ボタンが含まれる電話ボタンテンプレートを選択します。
- Step 5** [保存] をクリックします。
電話の設定を更新するには [リセット (Reset)] を押すというメッセージ付きのダイアログボックスが表示されます。

コールバックの連携動作

機能	データのやり取り
通話転送	コールバック通知画面から発信したコールは、着信側 DN で設定されている通話転送の設定値をすべて上書きします。コールバック リコールタイマーが期限切れになる前にコールを発信する必要があります。このようにしないと、コールは通話転送の設定値を上書きしません。
SIP を実行する電話でのコールバック通知	<p>Cisco Unified IP Phone 7960 と 7940 のみ、コールバック通知の動作が異なります。その他のすべての SIP 電話とすべての SCCP 電話では、オンフック通知とオフフック通知がサポートされています。</p> <p>Unified Communications Manager が、SIP 7960 または 7940 電話で回線が使用可能になったことを認識する唯一の方法は、Unified Communications Manager が電話から受信する SIP INVITE メッセージをモニタすることです。電話から Unified Communications Manager に SIP INVITE が送信され、電話がオンフックになると、Unified Communications Manager は音声およびコールバック通知画面を Cisco Unified IP Phone 7960 および 7940 (SIP) ユーザに送信します。</p>

機能	データのやり取り
サイレント (DND)	<p>コールバックは、発信側または着信側で [DND 拒否 (DND-Reject)] が [オフ (Off)] に設定されている場合は通常どおりに機能します。 [DND 拒否 (DND-Reject)] が [オン (On)] に設定されている場合にのみ、動作が異なります。</p> <ul style="list-style-type: none"> • 発信側で [DND 拒否 (DND-Reject)] がオンである: ユーザ A がユーザ B に対してコールを発信し、コールバックを起動します。ユーザ A は DND-R になります。ユーザ B が利用可能になった後でも、ユーザ A のコールバック通知が引き続き表示されます。つまり DND ステータスに関係なく、他の参加者が利用可能であるかどうかユーザに通知されます。 • 着信側で [DND 拒否 (DND-Reject)] がオンである: ユーザ A がユーザ B にコールを発信し、ユーザ B は [DND 拒否 (DND-Reject)] を [オン (On)] に設定しています。ユーザ A にはファストビジー音が聞こえます。ユーザ A はビジー エンドポイントでコールバックを開始できます。ユーザ B が [DND 拒否 (DND-Reject)] であり、オフフックになってからオンフックになると、ユーザ A は「ユーザ B と通話できますがユーザ B は DND-R です (User B is available now but on DND-R)」という通知を受け取ります。「」ユーザ A がキャンセルしない場合、ユーザ B が [DND 拒否 (DND-Reject)] を [オフ (Off)] に設定するまで、コールバックにより引き続きユーザ B がモニタされます。
Cisco Extension Mobility	<p>Cisco エクステンションモビリティユーザがログインまたはログアウトすると、コールバックに関連付けられているアクティブコールの完了はすべて自動的にキャンセルされます。コールバックが着信側の電話からアクティブにされた後で、システムからこの着信側の電話が削除される場合、発信者が [ダイヤル (Dial)] ソフトキーを押すと、リオーダー音が聞こえます。ユーザはコールバックをキャンセルまたは再度アクティブにできます。</p>

コールバックの制約事項

機能	制約事項
CUBE 間のビデオを使用したコールバック	Qsig 対応 SIP トランクを使用して CUBE 経由で接続されている2つのユニファイド CM クラスタ間でコールが発信されると、コールバック機能はビデオコールに対して機能しません。詳細については、CSCun46243 を参照してください。
SIP トランク	コールバックは SIP トランクではサポートされていませんが、QSIG 対応 SIP トランクではサポートされています。
発信側または着信側の名前と番号でサポートされている文字	コールバックでは、発信側と着信側の名前と番号に、スペースと 0 から 9 までの数字がサポートされています。コールバックを使用する場合、発信側と着信側の名前と番号にはシャープ記号 (#) やアスタリスク (*) は使用できません。
ボイスメール	すべてのコールをボイスメッセージングシステムに転送する場合、コールバックをアクティブにすることはできません。

コールバックのトラブルシューティング

このセクションでは、さまざまなシナリオでの問題、考えられる原因、および解決策と、コールバックについて IP Phone に表示されるエラー メッセージについて説明します。

[コールバック (CallBack)] ソフトキーを押してからコールバックが発生するまでの間の電話のプラグの取り外し/リセット

問題

[コールバック (CallBack)] ソフトキーを押してから、コールバックがアクティブになる前に電話のプラグを抜くかリセットしました。

考えられる原因

Unified Communications Manager コールバック アクティベーションをキャンセルします。

ソリューション

発信者の電話を登録すると、リセット後、発信者の電話には [コールバックのアクティベーション (Call Back activation)] ウィンドウは表示されません。アクティブなコールバック サービスを表示するには、[コールバック (CallBack)] ソフトキーを押す必要があります。電話にコールバック通知が発生します。

発信者が対応可能通知に気付かずに電話機をリセットする

問題

クラスタ内コールバックまたはクラスタ間コールバックのシナリオで、発信者が対応不可のユーザ（ユーザ B とする）に対してコールバックを開始しました。ユーザ B が対応可能になると、発信側の電話機に対応可能通知画面が表示されます。発信者が何らかの理由で対応可能通知に気付かず、電話機がリセットされました。

たとえば、発信者が別のユーザ（ユーザ C とする）に連絡し、ユーザ C が通話中だったため [コールバック（Callback）] ソフトキーを押します。発信側の電話機に置換/保持画面が表示されますが、ユーザ B の対応可能通知がすでに発生したことが画面に示されません。

考えられる原因

ユーザが電話機をリセットしました。

ソリューション

電話機のリセット後、アクティブなコール中でないときに電話機のコールバック通知を確認します。[折返し（Callback）] ソフトキーを押します。

コールバックのエラーメッセージ

ここでは、IP フォンの画面に表示されるエラーメッセージについて説明します。

コールバックがアクティブでない

問題

次のエラーメッセージが表示されます。

```
CallBack is not active. Press Exit to quit this screen.
```

考えられる原因

ユーザがアイドル状態で [コールバック（Callback）] ソフトキーを押しました。

ソリューション

エラーメッセージで指定された推奨アクションを実行してください。

コールバックがすでにアクティブになっている

問題

次のエラーメッセージが表示されます。

```
CallBack is already active on xxxx. Press OK to activate on yyyy. Press Exit to quit this screen.
```

考えられる原因

ユーザがコールバックをアクティブにしようとしたますが、すでにアクティブになっています。

問題

エラー メッセージで指定された推奨アクションを実行してください。

コールバックをアクティブにできない

問題

次のエラー メッセージが表示されます。

```
CallBack cannot be activated for xxxx.
```

考えられる原因

ユーザがコールバックをアクティブにしようとしたときに、Unified Communications Manager データベースで内線番号が使用できないか、接続先への QSIG ルートが存在せず（つまり、内線番号が非 QSIG トランク経由で接続されたリモートプロキシに属している）、データベース内で内線番号が見つかりません。

ソリューション

ユーザが再試行する必要があります。または、管理者が Cisco Unified CM Administration に電話番号を追加する必要があります。

キーがアクティブではありません

問題

コール中に、[コールバック (CallBack)] ソフトキーが電話に表示され、ユーザは電話が鳴る前に [コールバック (CallBack)] ソフトキーを押します。ですが、電話に以下のエラー メッセージが表示されます。

```
Key Not Active
```

考えられる原因

ユーザが [折返し (Callback)] ソフトキーを押すタイミングが適切でない可能性があります。

ソリューション

ユーザは呼び出し音またはビジー信号を聞いたあとで [折返し (Callback)] ソフトキーを押す必要があります。間違ったタイミングでソフトキーを押すと、電話機にエラー メッセージが表示されることがあります。



第 21 章

ホットライン

- [ホットラインの概要 \(285 ページ\)](#)
- [ホットラインのシステム要件 \(286 ページ\)](#)
- [ホットラインの設定タスク フロー \(286 ページ\)](#)
- [ホットラインのトラブルシューティング \(299 ページ\)](#)

ホットラインの概要

ホットライン機能は Private Line Automatic Ringdown (PLAR) 機能を拡張し、ユーザがオフフックしたとき（または NewCall ソフトキーや回線キーが押されたとき）に、すぐに所定の番号をダイヤルするよう電話機を設定できるようにします。電話機ユーザは、PLAR 用に設定された電話機から他の番号をダイヤルすることはできません。ホットラインは、PLAR を使用する電話機に対して、次の新たな制限と管理者コントロールを追加します。

- コールを受信するホットラインデバイス（ホットラインを使用するように設定されたデバイス）は、他のホットラインデバイスからしかコールを受信せず、ホットライン以外の発信者を拒否します。
- ホットライン電話機は、コールのみ、受信のみ、またはコールと受信の両方に設定できます。
- ソフトキー テンプレートを電話機に適用することにより、ホットライン電話機上で使用可能な機能を制限できます。
- アナログ ホットライン電話機は、着信フックフラッシュ信号を無視します。

ルート クラス シグナリング

ホットラインは、ルートクラスシグナリングを使用して、ホットライン電話機が他のホットライン電話機からのコールしか受信できないようにします。ルートクラスは、コールのトラフィックのクラスを識別する DSN コードです。ルートクラスを通して、ルーティングや終端に関する特殊な要件が下流のデバイスに通知されます。ホットライン電話機は、同じルートクラスを持つホットライン電話機からのコールしか受信できません。

通話の発信者名確認

ホットラインは、発信者IDに基づく、設定可能な通話の発信者名確認も提供します。設定可能な通話の発信者名確認を使用すれば、受信側のホットライン電話機は、発信者ID情報に基づいてコールを検査し、スクリーニングリストにある発信者にのみ接続を許可できます。

ホットラインのシステム要件

Unified Communications Manager には、次のホットラインシステム要件があります。

- Unified Communications Manager クラスタ内の各サーバで 8.0 (1) 以降
- MGCP ゲートウェイ POTS 電話 (FXS)
- SCCP ゲートウェイ POTS 電話 (FXS)



ヒント Cisco Feature Navigator を使用すると、Cisco IOS および Catalyst OS ソフトウェアイメージがサポートする特定のソフトウェアリリース、フィーチャセット、またはプラットフォームを確認できます。Cisco Feature Navigator にアクセスするには、<http://cfn.cloudapps.cisco.com/ITDIT/CFN/>に進みます。

Cisco Feature Navigator にアクセスするには Cisco.com アカウントは必要ありません。

ホットラインの設定タスク フロー

手順

	コマンドまたはアクション	目的
Step 1	電話機能一覧の生成 (1 ページ)	Cisco Unified Reporting にログインし、電話機能リスト レポートを実行して、ホットラインをサポートする電話を決定します。
Step 2	カスタム ソフトキー テンプレートの作成 (287 ページ)	オプション。ホットライン電話の機能を制限する場合は、必要な機能だけを許可するソフトキー テンプレートを作成します。
Step 3	電話でのホットラインの設定 (288 ページ)	電話をホットラインデバイスとして有効にします。
Step 4	ルート クラス シグナリングの設定タスク フロー (288 ページ)	ホットライン機能をサポートするルート クラス シグナリングを設定します。
Step 5	発信専用または受信専用のホットラインの設定タスク フロー (293 ページ)	オプション。ホットライン電話の機能をコールの発信またはコールの受信のみに制

	コマンドまたはアクション	目的
		限する場合は、発信と受信の設定を行います。
Step 6	コーリング サーチ スペースでのコール スクリーニングの設定 (296 ページ)	オプション。 コーリング サーチ スペースとパーティションを使用して、ホットライン電話のコール スクリーニング リストを設定します。

カスタム ソフトキー テンプレートの作成

ホットラインを設定すると、ホットライン電話で使用可能にする機能だけを表示するソフトキーテンプレートをカスタマイズできます。

Unified Communications Manager コール処理とアプリケーション用の標準ソフトキーテンプレートが含まれます。カスタムソフトキーテンプレートを作成するときは、標準テンプレートをコピーして、必要に応じて変更します。

始める前に

[電話機能一覧の生成 \(1 ページ\)](#)

手順

-
- Step 1** [デバイス (Device)] > [デバイスの設定 (Device Settings)] > [ソフトキー テンプレート (Softkey Template)] を選択します。
- Step 2** [新規追加] をクリックします。
- Step 3** ドロップダウンリストからソフトキーテンプレートを選択し、[コピー (Copy)] をクリックして新しいテンプレートを作成します。
- Step 4** [ソフトキー テンプレート名 (Softkey Template Name)] フィールドに、ソフトキー テンプレートを特定する一意の名前を入力します。
- Step 5** テンプレートの使用方法を表す説明を入力します。説明には、任意の言語で最大50文字を指定できますが、二重引用符 (")、パーセント記号 (%)、アンパサンド (&)、バックスラッシュ (\)、山カッコ (<>) は使用できません。
- Step 6** このソフトキー テンプレートを標準のソフトキー テンプレートとして指定するには、[デフォルトのソフトキー テンプレート (Default Softkey Template)] チェックボックスをオンにします。
- (注) デフォルトソフトキーテンプレートとしてソフトキーテンプレートを指定した場合は、デフォルトの指定を削除しない限り、このソフトキーテンプレートを削除できません。
- Step 7** [保存 (Save)] をクリックします。
- ソフトキー テンプレートがコピーされると、[ソフトキー テンプレートの設定 (Softkey Template Configuration)] ウィンドウが再表示されます。

- Step 8** (任意) [アプリケーションの追加 (Add Application)] ボタンをクリックします。
- Step 9** Cisco Unified IP 電話 LCD 画面上のソフトキーの位置を設定します。
- Step 10** 設定を保存するには、[保存 (Save)] をクリックします。

電話でのホットラインの設定

電話をホットライン デバイスとして有効にするには、次の手順を使用します。

始める前に

(オプション) ホットライン電話に対して使用可能にする機能のみを表示するカスタム ソフトキーテンプレートを作成する場合は、[カスタムソフトキーテンプレートの作成 \(287 ページ\)](#) を参照してください。

手順

- Step 1** [Cisco Unified CM 管理 (Cisco Unified CM Administration)] から、以下を選択します。[デバイス (Device)] > [電話 (Phone)]。
- Step 2** [検索 (Find)] をクリックして、ホットライン デバイスとして有効にする電話を選択します。
- Step 3** [ホットライン デバイス (Hotline Device)] チェックボックスをオンにします。
- Step 4** ホットライン電話専用のカスタムソフトキーテンプレートを作成したら、[ソフトキーテンプレート (Softkey Template)] ドロップダウン リストからソフトキーテンプレートを選択します。
- Step 5** [保存 (Save)] をクリックします。

(注) デバイス プールにソフトキーテンプレートを割り当てて、そのデバイス プールを電話に割り当てることができます。

ルート クラス シグナリングの設定タスク フロー

ホットライン コールのルート クラス シグナリングを設定するには、このタスク フローを実行します。

手順

	コマンドまたはアクション	目的
Step 1	クラスタでのルート クラス シグナリングの有効化 (289 ページ)	トランクとゲートウェイのルート クラス シグナリングのクラスタ全体のデフォルトを有効に設定します。

	コマンドまたはアクション	目的
		(注) 個々のゲートウェイおよびトランクの設定は、クラスタ全体のデフォルト設定を上書きします。このサービスパラメータを使用してクラスタ全体でルートクラスシグナリングを有効にすると、ルートクラスシグナリングは、個々のトランクまたはゲートウェイで無効化できません。
Step 2	トランクでのルートクラスシグナリングの有効化 (290 ページ)	個々のトランクのルートクラスシグナリングを有効にします。
Step 3	ゲートウェイでのルートクラスシグナリングの有効化 (291 ページ)	MGCP T1/CAS または MGCP PRI ゲートウェイのルートクラスシグナリングを有効にします。
Step 4	ホットラインルートクラスのシグナリングラベルの設定 (291 ページ)	ホットラインルートクラスの SIP シグナリングラベルを設定します。
Step 5	ホットラインルートパターンでのルートクラスの設定 (292 ページ)	ホットラインコールをルーティングするルートパターンのルートクラスを設定します。
Step 6	ホットライントランスレーションパターンでのルートクラスの設定 (293 ページ)	オプション。 ホットラインコールでトランスレーションパターンを使用する場合は、トランスレーションパターンのルートクラスを設定します。

クラスタでのルートクラスシグナリングの有効化

[有効なルートクラス トランク シグナリング (Route Class Trunk Signaling Enabled)] サービスパラメータを [True] に設定すると、ルートクラスシグナリングをサポートするクラスタ内の全トランクまたはゲートウェイのデフォルトのルートクラスシグナリングが有効に設定されます。



(注) 個々のゲートウェイおよびトランクの設定は、クラスタ全体のデフォルト設定を上書きします。このサービスパラメータを使用してクラスタ全体でルートクラスシグナリングを有効にすると、ルートクラスシグナリングは、個々のトランクまたはゲートウェイで無効化できません。

手順

- Step 1** [Cisco Unified CM 管理 (Cisco Unified CM Administration)] から、以下を選択します。[システム (System)] > [サービスパラメータ (Service Parameters)]。
- Step 2** [有効なルートクラス トランク シグナリング (Route Class Trunk Signaling Enabled)] サービスパラメータを [True] に設定します。
- Step 3** [保存 (Save)] をクリックします。
-

次のタスク

個々のトランクまたはゲートウェイでルートクラスシグナリングを設定するには、次の手順を使用します。

[トランクでのルートクラスシグナリングの有効化 \(290 ページ\)](#)

[ゲートウェイでのルートクラスシグナリングの有効化 \(291 ページ\)](#)

トランクでのルートクラスシグナリングの有効化

個々のトランクのルートクラスシグナリングを有効にするには、次の手順を使用します。個々のトランクの設定は、クラスタワイドサービスパラメータ設定を上書きします。

始める前に

[クラスタでのルートクラスシグナリングの有効化 \(289 ページ\)](#) 手順に従って、クラスタワイドサービスパラメータを使用し、クラスタ内の全トランクにデフォルトのルートクラスシグナリング設定を設定します。

手順

- Step 1** [Cisco Unified CM 管理 (Cisco Unified CM Administration)] から、以下を選択します。[デバイス (Device)] > [トランク (Trunk)]。
- Step 2** [検索 (Search)] をクリックして、ルートクラスシグナリングを有効にする SIP トランクを選択します。
- Step 3** [ルートクラスシグナリングの有効化 (Route Class Signaling Enabled)] ドロップダウンリストボックスから、次のオプションのいずれかを選択します。
- [デフォルト (Default)] —このトランクは[ルートクラスシグナリングの有効化 (Route Class Signaling Enabled)] サービスパラメータの設定を使用します。
 - [オフ (Off)] —このトランクに対して、ルートクラスシグナリングが無効です。
 - [オン (ON)] —このトランクに対して、ルートクラスシグナリングが有効です。
- Step 4** [保存] をクリックします。
-

ゲートウェイでのルートクラスシグナリングの有効化

この手順を使用して、個々の MGCP PRI または MGCP T1/CAS ゲートウェイでルートクラスシグナリングを有効にします。個々のゲートウェイの設定は、クラスタ全体のサービスパラメータの設定よりも優先されます。

始める前に

[クラスタでのルートクラスシグナリングの有効化 \(289 ページ\)](#) の手順に従い、クラスタ全体のサービスパラメータを使用して、クラスタ内のゲートウェイのデフォルトルートクラスシグナリング設定を指定します。

[トランクでのルートクラスシグナリングの有効化 \(290 ページ\)](#) の手順を実行して、個々のトランクのルートクラスシグナリングを設定します。

手順

-
- Step 1** [Cisco Unified CM 管理 (Cisco Unified CM Administration)] から、以下を選択します。[デバイス (Device)] > [ゲートウェイ (Gateway)]。
- Step 2** [検索 (Find)] をクリックし、ルートクラスシグナリングを設定するゲートウェイを選択します。
- Step 3** [ルートクラスシグナリングの有効化 (Route Class Signaling Enabled)] ドロップダウンリストボックスから、次のオプションのいずれかを選択します。
- デフォルト (Default) : このゲートウェイは、クラスタ全体のサービスパラメータの [ルートクラスシグナリングの有効化 (Route Class Signaling Enabled)] を使用します。
 - オフ (Off) : このゲートウェイでルートクラスシグナリングが無効になります。
 - オン (On) : このゲートウェイでルートクラスシグナリングが有効になります。
- Step 4** 音声コールの音声ルートクラスをエンコードする場合は、[音声ルートクラスのエンコード (Encode Voice Route Class)] チェックボックスをオンにします。
- Step 5** [保存] をクリックします。
-

ホットラインルートクラスのシグナリングラベルの設定

使用するホットラインルートクラスの SIP シグナリングラベル値を設定する必要があります。

始める前に

トランクとゲートウェイのルートクラスシグナリングを有効にします。詳細については、「[クラスタでのルートクラスシグナリングの有効化 \(289 ページ\)](#)」を参照してください。

手順

-
- Step 1** [Cisco Unified CM 管理 (Cisco Unified CM Administration)] から、以下を選択します。[システム (System)] > [サービス パラメータ (Service Parameters)]。
 - Step 2** [サーバ (Server)] ドロップダウンリストから、CallManager サービスが実行されているサーバを選択します。
 - Step 3** [サービス (Service)] ドロップダウンリストから、[Cisco CallManager] を選択します。
 - Step 4** [詳細設定 (Advanced)] をクリックします。
 - Step 5** [SIP ルート クラス命名機関 (SIP Route Class Naming Authority)] サービス パラメータ フィールドに、命名機関を表す値と、SIP シグナリングでルートクラスを表すために使用されるラベルのコンテキストを入力します。デフォルト値は [cisco.com] です。
 - Step 6** [SIP ホットライン ボイス ルート クラス ラベル (SIP Hotline Voice Route Class Label)] サービス パラメータ フィールドに、ホットラインボイスルートクラスを表すラベルを入力します。デフォルト値は [hotline] です。
 - Step 7** [SIP ホットライン データ ルート クラス ラベル (SIP Hotline Data Route Class Label)] サービス パラメータ フィールドに、ホットラインデータルートクラスを表すラベルを入力します。デフォルト値は [ccdata] です。
 - Step 8** [保存] をクリックします。
-

ホットラインルートパターンでのルートクラスの設定

この手順では、ホットライン デバイスに特有のコール ルーティング手順について説明します。ネットワークでルートパターンおよびトランスレーションパターンを設定する方法の詳細については、[Cisco Unified Communications Manager システム設定ガイド](#)を参照してください。

ホットライン コールをルーティングする予定のルートパターンごとに、そのルートパターンのルートクラスを[ホットライン ボイス (Hotline Voice)]または[ホットライン データ (Hotline Data)]に設定する必要があります。

始める前に

[ホットラインルートクラスのシグナリングラベルの設定 \(291 ページ\)](#)

この手順を実行する前に、ルートパターンを使用してネットワーク コールルーティングを設定してください。

手順

-
- Step 1** [Cisco Unified CM 管理 (Cisco Unified CM Administration)] から、以下を選択します。[コールルーティング (Call Routing)] > [ルート/ハント (Route/Hunt)] > [ルートパターン (Route Pattern)] の順に選択します。
 - Step 2** [検索 (Find)] をクリックして、ネットワークのルートパターンのリストを表示します。

- Step 3** ホットライン コールのルーティングに使用される各 T1/CAS ルート パターンについて、次のように設定します。
- [**ルート パターンの検索と一覧表示 (Find and List Route Patterns)**] ウィンドウから、ルート パターンを選択します。
 - [**ルート クラス (Route Class)**] ドロップダウン リスト ボックスから、[**ホットライン ボイス (Hotline Voice)**] または [**ホットライン データ (Hotline Data)**] のいずれかをこのルート パターンのルート クラスとして選択します。
 - [**保存**] をクリックします。

ホットライントランスレーションパターンでのルートクラスの設定

始める前に

この手順を実行する前に、ルートパターンとトランスレーションパターンを指定してネットワーク コールルーティングを設定しておく必要があります。

[ホットラインルートパターンでのルートクラスの設定 \(292 ページ\)](#) の手順を実行します。

手順

- Step 1** [Cisco Unified CM 管理 (Cisco Unified CM Administration)] から、以下を選択します。[**コールルーティング (Call Routing)**] > [**トランスレーションパターン (Translation Pattern)**]。
- Step 2** クラスタのトランスレーションパターンを表示するには、[**検索 (Find)**] をクリックします。
- Step 3** ホットライン番号で使用するトランスレーションパターンごとに、次の手順を実行します。
- [**ルートクラス (Route Class)**] ドロップダウン リスト ボックスから、[**ホットライン ボイス (Hotline Voice)**] または [**ホットライン データ (Hotline Data)**] を選択します。
 - [**保存**] をクリックします。

発信専用または受信専用のホットラインの設定タスク フロー

このタスク フローの設定例では、ホットラインの電話を発信専用、または受信専用のどちらかに設定する方法について説明します。

手順

	コマンドまたはアクション	目的
Step 1	発信専用/受信専用のホットラインのパーティションの設定 (294 ページ)	2 つのパーティションを作成します。1 つは空で、もう 1 つは新しい CSS に割り当てます。

	コマンドまたはアクション	目的
Step 2	発信専用/受信専用のホットラインのコーリング検索スペースの設定 (294 ページ)	新しいコーリング検索スペースを作成し、新しいCSSの1つをこのCSSに割り当てます。このCSSには他のパーティションは含まれません。
Step 3	次のいずれかの手順を実行します。 <ul style="list-style-type: none"> • 発信専用ホットライン電話の設定 (295 ページ) • 受信専用ホットライン電話の設定 (296 ページ) 	発信専用を設定する場合、空のパーティションを電話回線に割り当てます。受信専用を設定するには、その電話に新しいCSSを割り当てます。

発信専用/受信専用のホットラインのパーティションの設定

ホットライン電話を発信専用または受信専用を設定する場合、2つのパーティションを作成する必要があります。

手順

-
- Step 1** [Cisco Unified CM 管理 (Cisco Unified CM Administration)] から、以下を選択します。[コールルーティング (Call Routing)] > [コントロールのクラス (Class of Control)] > [パーティション (Partition)]。
- Step 2** [新規追加 (Add New)] をクリックします。
- Step 3** 新しいパーティションを作成します。
- Step 4** パーティションの一意の名前と説明を入力します。たとえば、IsolatedPartition のように入力します。
- (注) このパーティションを CSS に割り当てることはできません。
- Step 5** [保存 (Save)] をクリックします。
- Step 6** 手順 2 から 5 までを繰り返し、2 番目のパーティションを作成します。たとえば、EmptyPartition のように入力します。
- (注) このパーティションは、電話回線に割り当てられず、NoRouteCSS に割り当てられます。
-

発信専用/受信専用のホットラインのコーリング検索スペースの設定

コーリング検索を作成し、作成した2つのパーティションのいずれかをコーリング検索スペースに割り当てる必要があります。

始める前に

[発信専用/受信専用のホットラインのパーティションの設定（294 ページ）](#)

手順

-
- Step 1** [Cisco Unified CM 管理（Cisco Unified CM Administration）] から、以下を選択します。 コールルーティング > コントロールのクラス > コーリングサーチスペース。
- Step 2** [新規追加] をクリックします。
- Step 3** コーリングサーチスペースの名前と説明を入力します。
- Step 4** [使用可能なパーティション（Available Partitions）] リストボックスから、矢印を使用して [EmptyPartition] パーティションを選択します。
- （注） パーティションがこのコーリングサーチスペースのみに割り当てられ、電話回線に割り当てられていないことを確認します。
- Step 5** [保存（Save）] をクリックします。
-

次のタスク

次のいずれかの手順を実行します。

- [発信専用ホットライン電話の設定（295 ページ）](#)
- [受信専用ホットライン電話の設定（296 ページ）](#)

発信専用ホットライン電話の設定

パーティションとコーリングサーチスペースを設定した後、ホットライン電話を発信専用を設定するには、次の手順を実行します。

始める前に

[発信専用/受信専用のホットラインのコーリングサーチスペースの設定（294 ページ）](#)

手順

-
- Step 1** [Cisco Unified CM 管理（Cisco Unified CM Administration）] から、以下を選択します。 [コールルーティング（Call Routing）] > [電話（Phone）]。
- Step 2** [検索（Find）] をクリックして、ホットライン電話機を選択します。
- Step 3** 左側のナビゲーションウィンドウで、電話回線をクリックします。
[電話番号の設定（Directory Number Configuration）] ウィンドウが表示されます。
- Step 4** [ルートパーティション（Route Partition）] ドロップダウンリストから、作成した空のパーティションを選択します。

Step 5 [保存] をクリックします。

受信専用ホットライン電話の設定

コーリング検索スペースとパーティションをすでに作成している場合、次の手順を実行して、ホットライン電話機をコールの受信専用を設定します。

始める前に

[発信専用/受信専用のホットラインのコーリング検索スペースの設定 \(294 ページ\)](#)

手順

- Step 1** [Cisco Unified CM 管理 (Cisco Unified CM Administration)] から、以下を選択します。[デバイス (Device)] > [電話 (Phone)]。
- Step 2** [検索 (Find)] をクリックして、ホットライン電話機を選択します。
- Step 3** [コーリング検索スペース (Calling Search Space)] ドロップダウンリストから、前の手順で作成した新しい CSS を選択します。
- Step 4** [保存] をクリックします。

コーリング検索スペースでのコールスクリーニングの設定

パーティション内にあるホットライン電話だけが互いにコールできるようにする固有の CSS を割り当てて、(回線間で) イントラスイッチされたホットラインコールのコールスクリーニングを設定します。



- (注) それぞれのパターンが許可またはスクリーニングする各番号パターンと一致するトランスレーションパターンを作成して、コールスクリーニングを設定することもできます。

手順

	コマンドまたはアクション	目的
Step 1	ホットライン コール発信者名確認のためのパーティションの設定 (297 ページ)	ホットライン電話回線用の新しいパーティションを作成します。
Step 2	ホットライン コール発信者名確認のためのコーリング検索スペースの作成 (298 ページ)	スクリーニングリストの新しい CSS を作成します。CSS には、許可するホットライン番号だけを含むパーティションを含める必要があります。

	コマンドまたはアクション	目的
Step 3	ホットライン電話でのコール発信者名確認の設定 (299 ページ)	新しい CSS とパーティションをホットライン電話に割り当てます。

ホットラインコール発信者名確認のためのパーティションの設定

コーリングサーチスペースを使用したホットライン電話機のコール発信者名確認を設定するには、発信者名の確認を許可するホットライン番号のみを対象としたパーティションをセットアップする必要があります。

ホットラインコールの発信者確認リストのために新しいパーティションを作成する必要がある場合、次の手順を実行します。

手順

-
- Step 1** [Cisco Unified CM 管理 (Cisco Unified CM Administration)] から、以下を選択します。 **コールルーティング > コントロールのクラス > パーティション**。
- Step 2** [新規追加 (Add New)] をクリックして新しいパーティションを作成します。
- Step 3** [パーティション名、説明 (Partition Name, Description)] フィールドに、ルートプランに固有のパーティション名を入力します。
パーティション名には、英数字とスペースの他にハイフン (-) とアンダースコア (_) を使用できます。パーティション名に関するガイドラインについては、オンラインヘルプを参照してください。
- Step 4** パーティション名の後にカンマ (,) を入力し、パーティションの説明を同じ行に入力します。
説明には、任意の言語で最大 50 文字を使用できますが、二重引用符 (")、パーセント記号 (%)、アンパサンド (&)、バックスラッシュ (\)、山カッコ (<>)、角括弧 ([]) は使用できません。
説明を入力しなかった場合は、Cisco Unified Communications Manager が、このフィールドに自動的にパーティション名を入力します。
- Step 5** 複数のパーティションを作成するには、各パーティションエントリごとに 1 行を使います。
- Step 6** [スケジュール (Time Schedule)] ドロップダウンリストから、このパーティションに関連付けるスケジュールを選択します。
スケジュールでは、パーティションが着信コールの受信に利用可能となる時間を指定します。[なし (None)] を選択した場合は、パーティションが常にアクティブになります。
- Step 7** 次のオプション ボタンのいずれかを選択して、[タイムゾーン (Time Zone)] を設定します。
- [発信側デバイス (Originating Device)]: このオプション ボタンを選択すると、発信側デバイスのタイムゾーンと [スケジュール (Time Schedule)] が比較され、パーティションが着信コールの受信に使用できるかどうか判断されます。
 - [特定のタイムゾーン (Specific Time Zone)]: このオプション ボタンを選択した後、ドロップダウンリストからタイムゾーンを選択します。選択されたタイムゾーンと [スケジュール (Time Schedule)] が比較され、着信コールの受信にパーティションが使用できるかどうか判断されます。

Step 8 [保存] をクリックします。

ホットラインコール発信者名確認のためのコーリングサーチスペースの作成

次の手順を実行して、通話の発信者名確認リストでホットライン電話用の新しいコーリングサーチスペースを作成します。この CSS 用に選択したパーティション内のホットライン番号のみが、通話の発信者名確認リストで許可するホットライン番号であることを確認します。スクリーニングで除外するホットライン番号がこの CSS のパーティションに含まれないようにします。

始める前に

[ホットラインコール発信者名確認のためのパーティションの設定 \(297 ページ\)](#)

手順

Step 1 [Cisco Unified CM 管理 (Cisco Unified CM Administration)] から、以下を選択します。 コールルーティング > コントロールのクラス > コーリングサーチスペース。

Step 2 [新規追加] をクリックします。

Step 3 [名前 (Name)] フィールドに、名前を入力します。

各コーリングサーチスペース名がシステムに固有の名前であることを確認します。この名前には、最長 50 文字の英数字を指定することができ、スペース、ピリオド (.)、ハイフン (-)、およびアンダースコア (_) を任意に組み合わせて含めることが可能です。

Step 4 [説明 (Description)] フィールドに、説明を入力します

説明には、任意の言語で最大 50 文字を指定できますが、二重引用符 (")、パーセント記号 (%)、アンパサンド (&)、バックスラッシュ (\)、山カッコ (<>) は使用できません。

Step 5 [使用可能なパーティション (Available Partitions)] ドロップダウンリストから、次の手順のいずれかを実施します。

- パーティションが 1 つの場合は、そのパーティションを選択します。
- パーティションが複数ある場合は、**コントロール (Ctrl)** キーを押したまま、適切なパーティションを選択します。

Step 6 ボックス間にある下矢印を選択し、[選択されたパーティション (Selected Partitions)] フィールドにパーティションを移動させます。

Step 7 (任意) [選択されたパーティション (Selected Partitions)] ボックスの右側にある矢印キーを使用して、選択したパーティションの優先順位を変更します。

Step 8 [保存] をクリックします。

ホットライン電話でのコール発信者名確認の設定

ホットライン コール スクリーニング用にコーリング サーチ スペースおよびパーティションをすでに設定している場合は、この手順を実行してホットライン電話機にコーリングサーチスペースおよびパーティションを割り当てます。

始める前に

[ホットライン コール発信者名確認のためのコーリング サーチ スペースの作成 \(298 ページ\)](#)

手順

-
- Step 1** [Cisco Unified CM 管理 (Cisco Unified CM Administration)] から、以下を選択します。[デバイス (Device)] > [電話 (Phone)]。
 - Step 2** [検索 (Find)] をクリックして、ホットライン電話機を選択します。
 - Step 3** [コーリング サーチ スペース (Calling Search Space)] ドロップダウンリストから、ホットライン コールスクリーニング リスト用に作成した新しいコーリング サーチ スペースを選択します。
 - Step 4** [保存 (Save)] をクリックします。
 - Step 5** 左側のナビゲーションウィンドウから、ホットラインコールに使用する電話回線をクリックします。
[電話番号の設定 (Directory Number Configuration)] ウィンドウが表示されます。
 - Step 6** [ルート パーティション (Route Partition)] ドロップダウン リストから、設定するコーリング サーチ スペースに含まれるパーティションを選択します。
 - Step 7** [保存] をクリックします。
-

ホットラインのトラブルシューティング

次の表に、ホットライン コールが正しくダイヤルされない場合のトラブルシューティング情報を示します。

表 21: ホットラインコールが正しくダイヤルされない場合のトラブルシューティング

問題	ソリューション
ダイヤル トーン	PLAR 設定を確認します。
リオーダー トーンまたはVCA (クラスタ内コール)	<ul style="list-style-type: none"> • PLAR 設定を確認します。 • 両端の電話機がホットライン電話機として設定されていることを確認します。

問題	ソリューション
リオーダー トーンまたは VCA (クラスタ内または TDM コール)	<ul style="list-style-type: none"> • PLAR 設定を確認します。 • 両端の電話機がホットライン電話機として設定されていることを確認します。 • トランクでルートクラスシグナリングがイネーブルになっていることを確認します。 • CAS ゲートウェイのルートクラストランスレーションの設定を確認します。

次の表に、発信者 ID に基づくコールスクリーニングが機能しない場合のトラブルシューティング情報を示します。

表 22: 発信者 ID に基づくコールスクリーニングの問題のトラブルシューティング

問題	ソリューション
コールが許可されない	<ul style="list-style-type: none"> • 発信者 ID を確認します。 • パターンをスクリーン CSS に追加します。
コールが許可される	パターンをスクリーン CSS から削除します。



第 22 章

スピードダイヤルと短縮ダイヤル

- [スピードダイヤルと短縮ダイヤルの概要 \(301 ページ\)](#)
- [スピードダイヤルと短縮ダイヤルの設定タスク フロー \(302 ページ\)](#)

スピードダイヤルと短縮ダイヤルの概要

管理者は、ユーザに対して短縮ダイヤル ボタンを表示する場合、または特定のユーザが割り当てられていない電話を設定する場合に、電話の短縮ダイヤル番号を設定できます。ユーザは Cisco Unified Communications セルフケア ポータルで各自の電話の短縮ダイヤル ボタンを変更できます。短縮ダイヤル エントリを設定すると、一部の短縮ダイヤル エントリが IP フォンの短縮ダイヤル ボタンに割り当てられ、その他の短縮ダイヤル エントリが固定短縮ダイヤルに使用されます。ユーザが番号のダイヤルを開始すると、[短縮 (AbbrDial)] ソフトキーが表示されます。ユーザは、固定短縮ダイヤルの適切なインデックス (コード) を入力することで、任意の短縮ダイヤル エントリにアクセスできます。

電話の短縮ダイヤル設定は電話の物理ボタンに関連付けられていますが、固定短縮ダイヤル設定は電話のボタンには関連付けられていません。

一時停止による短縮ダイヤルのプログラミング

短縮ダイヤルでコンマをプログラムすると、強制承認コード (FAC)、クライアント識別コード (CMC)、ダイヤル中のポーズ、または付加的なディジット (ユーザ内線、会議のアクセスコード、ボイスメールのパスワードなど) を必要とする接続先にダイヤルできます。短縮ダイヤル内では、各コンマ (,) は次のいずれかを表します。

- 宛先コールアドレスと FAC または CMC コードを区切る区切り文字
- 接続後の DTMF デジットを送信する 2 秒前

たとえば、FAC コードと CMC コードを含み、その後に IVR プロンプトが続く短縮ダイヤルが必要だとします。

- 着信番号は 91886543 です。
- FAC コードは 8787 です。

- CMC コードは 5656 です。
- IVR 応答は 987989 # です。これは、通話が接続されてから 4 秒後に入力する必要があります。

この場合、短縮ダイヤルとして **91886543,8787,5656,,987989 #** をプログラムします。

スピードダイヤルと短縮ダイヤルの設定タスクフロー

手順

	コマンドまたはアクション	目的
Step 1	電話機能一覧の生成 (1 ページ)	スピードダイヤル機能と短縮ダイヤル機能をサポートするデバイスを特定するためのレポートを作成します。
Step 2	スピードダイヤルと短縮ダイヤルの設定 (302 ページ)	スピードダイヤル番号と短縮ダイヤル番号を設定します。

スピードダイヤルと短縮ダイヤルの設定

全部で 199 のスピードダイヤルおよび短縮ダイヤルを設定できます。電話機の物理的なボタンにスピードダイヤルを設定します。短縮ダイヤルでアクセスするスピードダイヤル番号の短縮ダイヤルを設定します。同じウィンドウでスピードダイヤルエントリと短縮ダイヤルインデックスを設定できます。

FAC や CMC と同様に、ポスト接続 DTMF のディジットをスピードダイヤルに含めて設定できます。

スピードダイヤルと短縮ダイヤルを設定するには、次の手順を実行します。



- (注) すべての Cisco IP 電話で短縮ダイヤルをサポートしているわけではありません。該当の電話機のユーザガイドを参照してください。

始める前に

[電話機能一覧の生成 \(1 ページ\)](#)

手順

-
- Step 1** [Cisco Unified CM 管理 (Cisco Unified CM Administration)] から、以下を選択します。[デバイス (Device)] > [電話 (Phone)]。検索条件を入力し、[検索 (Find)] をクリックします。スピードダイヤル ボタンを設定する電話を選択します。
- Step 2** [電話の設定 (Phone Configuration)] ウィンドウで、ウィンドウ上部の関連リンクのドロップダウンリストから [スピードダイヤルの追加/更新 (Add/Update Speed Dials)] を選択し、[移動 (Go)] をクリックします。
[スピードダイヤルと短縮ダイヤルの設定 (Speed Dial and Abbreviated Dial Configuration)] ウィンドウが電話機に表示されます。
- Step 3** [番号 (Number)] フィールドに、ユーザがスピードダイヤル ボタンまたは短縮ダイヤルの短縮ダイヤル インデックスを押すときにダイヤルされる番号を入力します。0 ~ 9 の数字、*、#、および + (国際エスケープ文字) を入力できます。スピードダイヤルにポーズを含めるには、DTMF のディジットを送信する前にデリミタとしてカンマ (,) を入力できます。文字列に含める各カンマは、追加の 2 秒間のポーズを表します。たとえば、2 個のカンマ (,,) は、4 秒間のポーズを表します。このポーズは、スピードダイヤル文字列の中の他の数字と、FAC および CMC を区別するためにも使用できます。
- (注) スピードダイヤル文字列に FAC および CMC を含めるとき、次の要件が満たされていることを確認してください。
- スピードダイヤル文字列では、FAC が常に CMC よりも前に来る必要があります。
 - FAC および DTMF のディジットを含むスピードダイヤルには、スピードダイヤルラベルが必要です。
 - 文字列内の FAC および CMC のディジット間に入力できるカンマは 1 つだけです。
- Step 4** [ラベル (Label)] フィールドで、スピードダイヤル ボタンまたは短縮ダイヤル番号に対して表示するテキストを入力します。
- (注) このフィールドは、どの電話でも使用できるわけではありません。このフィールドが Cisco Unified IP Phone で使用可能かどうかを判断するには、使用している電話機モデルのユーザ マニュアルを参照してください。
- Step 5** (任意) スピードダイヤルにポーズを設定する場合、FAC、CMC、および DTMF のディジットが電話画面に表示されないようにラベルを追加する必要があります。
-



第 23 章

WebDialer

- [WebDialer の概要 \(305 ページ\)](#)
- [WebDialer の前提条件 \(305 ページ\)](#)
- [WebDialer の設定タスク フロー \(306 ページ\)](#)
- [WebDialer の連携動作 \(320 ページ\)](#)
- [WebDialer の制約事項 \(321 ページ\)](#)
- [WebDialer のトラブルシューティング \(321 ページ\)](#)

WebDialer の概要

Cisco WebDialer は Unified Communications Manager ノードにインストールされ、Unified Communications Manager とともに使用されます。これにより、Cisco Unified IP 電話 ユーザは Web およびデスクトップ アプリケーションからコールを発信することができます。

Cisco WebDialer は社員名簿にあるハイパーリンクされた電話番号を使用します。そのため、相手の電話番号を Web ページでクリックすればコールを発信できます。Cisco WebDialer は、IPv4 と IPv6 アドレスの両方をサポートします。

Cisco Unified Communications セルフケア ポータルの [ディレクトリ (Directory)] ウィンドウで、以下のような URL を使用して Cisco WebDialer を起動します。

```
https://<IP address of Cisco Unified Communications Manager server>:8443/webdialer/  
Webdialer
```

WebDialer の前提条件

Cisco WebDialer では、次のソフトウェア コンポーネントが必要です。

- CTI 対応の Cisco Unified IP 電話

WebDialer の設定タスク フロー

始める前に

- WebDialer の前提条件 (305 ページ) を確認してください。

手順

	コマンドまたはアクション	目的
Step 1	WebDialer の有効化 (307 ページ)	WebDialer サービスをアクティベートします。
Step 2	(任意) WebDialer トレースの有効化 (308 ページ)	WebDialer トレースを表示するには、トレースを有効にします。
Step 3	(任意) WebDialer Servlet の設定 (309 ページ)	WebDialer servlet を設定します。
Step 4	(任意) リダイレクタ Servlet の設定 (309 ページ)	HTTPS over HTTP インターフェイスを使用して開発するマルチ クラスタ アプリケーションを使用する場合、リダイレクタ servlet を設定します。
Step 5	(任意) WebDialer アプリケーション サーバの設定 (310 ページ)	Cisco WebDialer のリダイレクタを設定します。
Step 6	(任意) CTI へのセキュア TLS 接続の設定 (310 ページ) を行うには、次のサブタスクを完了します。 <ul style="list-style-type: none"> • WDSecureSysUser アプリケーション ユーザの設定 (311 ページ) • CAPF プロファイルの設定 (192 ページ) • Cisco WebDialer Web サービスの設定 (194 ページ) 	WebDialer では、発信するときに、WDSecureSysUser アプリケーションのユーザ クレデンシャルを使用して CTI へのセキュアな TLS 接続を確立します。システムが混合モードで稼動している場合、次の手順に従います。
Step 7	WebDialer の言語ロケールの設定 (315 ページ)	Cisco Unified Communications のセルフ ケア ポータル メニューのロケール フィールドを設定し、WebDialer の表示言語を定義します。
Step 8	WebDialer アラームの設定 (316 ページ)	Web Dialer 機能に問題がある場合、管理者に警告します。

	コマンドまたはアクション	目的
Step 9	(任意) アプリケーションダイヤルルールの設定 (316 ページ)	アプリケーションに複数のクラスタが必要な場合、アプリケーションのダイヤルルールを設定します。
Step 10	標準 CCM エンドユーザグループへのユーザの追加 (317 ページ)	各 WebDialer ユーザを Cisco Unified Communications Manager の標準エンドユーザグループに追加します。
Step 11	(任意) プロキシユーザの設定 (318 ページ) を行うには、次のサブタスクを完了します。 <ul style="list-style-type: none"> • WebDialer エンドユーザの追加 (319 ページ) • 認証プロキシ権限の割り当て (319 ページ) 	makeCallProxy HTML over HTTP インターフェイスを使用して、Cisco WebDialer を使用するためのアプリケーションを開発している場合、プロキシユーザを作成します。

WebDialer の有効化

手順

-
- Step 1** [Cisco Unified Serviceability] から、以下を選択します。[ツール (Tools)] > [サービス アクティベーション (Service Activation)] を選択します。
- Step 2** [サーバ (Server)] ドロップダウンリストから、リストされている Unified Communications Manager サーバを選択します。
- Step 3** [CTI サービス (CTI Services)] から、[Cisco WebDialer Web サービス (Cisco WebDialer Web Service)] チェック ボックスをオンにします。
- Step 4** [保存] をクリックします。
- Step 5** [Cisco Unified Serviceability] から、以下を選択します。[ツール (Tools)] > [コントロールセンター - 機能サービス (Control Center - Feature Services)] を選択して、CTI Manager サービスがアクティブでスタートモードになっていることを確認します。
- WebDialer を正しく機能させるには、CTI Manager サービスをアクティブにして、スタートモードにする必要があります。
-

次のタスク

[WebDialer の言語ロケールの設定 \(315 ページ\)](#) または、次のオプションタスクの一部または全部を実行します。

- [WebDialer トレースの有効化 \(308 ページ\)](#)

- [WebDialer Servlet の設定 \(309 ページ\)](#)
- [リダイレクタ Servlet の設定 \(309 ページ\)](#)
- [WebDialer アプリケーション サーバの設定 \(310 ページ\)](#)
- [CTI へのセキュア TLS 接続の設定 \(310 ページ\)](#)

WebDialer トレースの有効化

Cisco WebDialer のトレースを有効にするには、Cisco Unified Serviceability 管理アプリケーションを使用します。トレースの設定は、WebDialer Servlet と Redirector Servlet の両方に適用されます。トレースを収集するには、Real-Time Monitoring Tool (RTMT) を使用します。

WebDialer トレース ファイルにアクセスするには、次の CLI コマンドを使用します。

- `file get activelog tomcat/logs/webdialer/log4j`
- `file get activelog tomcat/logs/redirector/log4j`

トレースの詳細については、『*Cisco Unified Serviceability Administration Guide*』を参照してください。

始める前に

[WebDialer の有効化 \(307 ページ\)](#)

手順

-
- Step 1** Cisco Unified Communications Manager アプリケーションのナビゲーション ドロップダウン リストから、[**Cisco Unified Serviceability**] を選択し、[**移動 (Go)**] をクリックします。
 - Step 2** [トレース (**Trace**)] > [設定 (**Configuration**)] を選択します。
 - Step 3** [サーバ (**Server**)] ドロップダウン リストから、トレースを有効にするサーバを選択します。
 - Step 4** [サービス グループ (**Service Group**)] ドロップダウン リストから、[CTI サービス (**CTI Services**)] を選択します。
 - Step 5** [サービス (**Service**)] ドロップダウン リストから、**Cisco WebDialer Web サービス** を選択します。
 - Step 6** [トレースの設定 (**Trace Configuration**)] ウィンドウで、トラブルシューティングの要件に応じてトレースの設定を変更します。

(注) WebDialer トレースの構成時の設定の詳細については、『*Cisco Unified Serviceability Administration Guide*』を参照してください。
 - Step 7** [保存] をクリックします。
-

WebDialer Servlet の設定

WebDialer Servlet は、特定のクラスタ内の Cisco Unified Communications Manager のユーザがコールを発信および完了できるようにする Java Servlet です。

始める前に

[WebDialer の有効化 \(307 ページ\)](#)

手順

-
- Step 1** [システム (System)] > [サービス パラメータ (Service Parameters)] を選択します。
 - Step 2** [サーバ (Server)] ドロップダウンリストから、Cisco WebDialer Web サービス パラメータを設定する Cisco Unified Communications Manager サーバを選択します。
 - Step 3** [サービス (Service)] ドロップダウンリストから、[Cisco WebDialer Web Service] を選択します。
 - Step 4** 関連する WebDialer Web サービスのパラメータを設定します。パラメータの詳細については、オンライン ヘルプを参照してください。
 - Step 5** 新しいパラメータ値を有効にするには、Cisco WebDialer Web サービスを再起動します。
-

リダイレクタ Servlet の設定

リダイレクタ Servlet は Java ベース Tomcat Servlet です。Cisco WebDialer ユーザが要求を行うと、リダイレクタ Servlet が Cisco Unified Communications Manager のクラスタでその要求を検索し、Cisco Unified Communications Manager のクラスタ内にある特定の Cisco WebDialer サーバにその要求をリダイレクトします。リダイレクタ Servlet は、HTML over HTTPS インターフェイスを使用して開発されたマルチ クラスタ アプリケーションでのみ使用できます。

始める前に

[WebDialer の有効化 \(307 ページ\)](#)

手順

-
- Step 1** [Cisco Unified CM 管理 (Cisco Unified CM Administration)] から、以下を選択します。[システム (System)] > [サービス パラメータ (Service Parameters)]。
 - Step 2** [サーバ (Server)] ドロップダウンリストから、リダイレクタ サーブレットを設定する Cisco Unified Communications Manager サーバを選択します。
 - Step 3** [サービス (Service)] ドロップダウンリストから、Cisco WebDialer Web サービスを選択します。
 - Step 4** 関連する WebDialer Web サービスのパラメータを設定します。パラメータの詳細については、オンライン ヘルプを参照してください。
 - Step 5** 新しいパラメータ値を有効にするには、Cisco WebDialer Web サービスを再起動します。

WebDialer Web サービスの詳細については、『Cisco Unified Serviceability Administration Guide』を参照してください。

WebDialer アプリケーション サーバの設定

アプリケーション サーバは Redirector Servlet を設定するために必要です。リダイレクタは、1つのクラスタに複数の Unified Communications Manager サーバを設定している場合にのみ必要です。

始める前に

[WebDialer の有効化 \(307 ページ\)](#)

手順

-
- Step 1** [Cisco Unified CM の管理アプリケーション サーバ (Cisco Unified Communications Manager Administration Application server)] ウィンドウから、[システム (System)] > [アプリケーション サーバ (Application Server)] を選択します。
- Step 2** [アプリケーションサーバタイプ (Application Server Type)] ドロップダウンリストから、[Cisco WebDialer アプリケーション サーバ (Cisco WebDialer application server)] を選択します。選択したサーバは、Cisco WebDialer Web サービスの [サービスパラメータの設定 (Service Parameter Configuration)] ウィンドウの [WebDialer の一覧 (List of WebDialers)] フィールドに表示されます。
-

CTI へのセキュア TLS 接続の設定

WebDialer では、発信するときに、WDSecureSysUser アプリケーションのユーザ クレデンシャルを使用して CTI へのセキュアな TLS 接続を確立します。セキュアな TLS 接続を確立するように WDSecureSysUser アプリケーション ユーザを設定するには、次の作業を実行します。

始める前に

- Cisco CTL Client をインストールし、設定します。CTL クライアントの詳細については、[Cisco Unified Communications Manager セキュリティガイド](#) を参照してください。
- [エンタープライズパラメータ設定 (Enterprise Parameters Configuration)] ウィンドウの [クラスタ セキュリティ モード (Cluster Security Mode)] を 1 に設定します (混合モード)。システムを混合モードで操作することは、システムの他のセキュリティ機能に影響を及ぼします。システムが現在混合モードで動作していない場合、これらの相互作用を理解していないときは、混合モードに切り替えないでください。詳細については、[Cisco Unified Communications Manager セキュリティガイド](#) を参照してください。

- [クラスタ SIPOAuth モード (Cluster SIPOAuth Mode)] フィールドが [有効 (Enabled)] に設定されていることを確認します。
- 最初のノードで Cisco Certificate Authority Proxy Function サービスをアクティブにします。
- [WebDialer の有効化 \(307 ページ\)](#)

手順

	コマンドまたはアクション	目的
Step 1	WDSecureSysUser アプリケーション ユーザの設定 (311 ページ)	WDSecureSysUser アプリケーション ユーザを設定します。
Step 2	CAPF プロファイルの設定 (192 ページ)	WDSecureSysUser アプリケーション ユーザの CAPF プロファイルを設定します。
Step 3	Cisco WebDialer Web サービスの設定 (194 ページ)	Cisco WebDialer Web サービスのサービスパラメータを設定します。

WDSecureSysUser アプリケーション ユーザの設定

手順

-
- Step 1** [Cisco Unified CM 管理 (Cisco Unified CM Administration)] から、以下を選択します。[**ユーザ管理 (User Management)**] > [**アプリケーション ユーザ (Application User)**] を選択します。
 - Step 2** [検索 (**Find**)] をクリックします。
 - Step 3** [アプリケーション ユーザの検索と一覧表示のアプリケーション (**Find and List Application Users Application**)] ウィンドウから、[**WDSecureSysUser**] を選択します。
 - Step 4** [アプリケーション ユーザの設定 (**Application User Configuration**)] ウィンドウの各フィールドを設定し、[保存 (**Save**)] をクリックします。
-

次のタスク

[CAPF プロファイルの設定 \(192 ページ\)](#)

CAPF プロファイルの設定

認証局プロキシ機能 (CAPF) は、セキュリティ証明書を発行して、認証するタスクを実行するコンポーネントです。アプリケーション ユーザの CAPF プロファイルを作成すると、プロファイルは設定の詳細を使用してアプリケーションの安全な接続を開きます。

手順

-
- Step 1** [Cisco Unified CM 管理 (Cisco Unified CM Administration)] から、以下を選択します。 [User Management] > [Application User CAPF Profile]。
- Step 2** 次のいずれかの操作を実行します。
- 新しい CAPF プロファイルを追加するには、[検索対象 (Find)] ウィンドウで [新規追加] をクリックします。
 - 既存のプロファイルをコピーするには、適切なプロファイルを見つけ、[コピー (Copy)] 列内にあるそのレコード用の [コピー (Copy)] アイコンをクリックします
- 既存のエントリを更新するには、適切なプロファイルを見つけて表示します。
- Step 3** 関連する CAPF プロファイル フィールドを設定または更新します。フィールドとその設定オプションの詳細については、「関連項目」の項を参照してください。
- Step 4** [保存] をクリックします。
- Step 5** セキュリティを使用するアプリケーションユーザおよびエンドユーザごとに、この手順を繰り返します。
-

CAPF プロファイルの設定

設定	説明
[アプリケーションユーザ (Application User)]	ドロップダウンリストから、CAPF 操作のアプリケーションユーザを選択します。この設定には、設定されているアプリケーションユーザが表示されます。 この設定は、[エンドユーザ CAPF プロファイル (End User CAPF Profile)] ウィンドウには表示されません。
[エンドユーザID(End User ID)]	ドロップダウンリストから、CAPF 操作のエンドユーザを選択します。この設定には、設定済みのエンドユーザが表示されます。 この設定は、[アプリケーションユーザ CAPF プロファイル (Application User CAPF Profile)] ウィンドウには表示されません。

設定	説明
<p>インスタンス ID (Instance ID)</p>	<p>1～128 文字の英数字 (a～z、A～Z、0～9) を入力します。インスタンス ID は、認証操作のユーザを指定します。</p> <p>1 つのアプリケーションに複数の接続 (インスタンス) を設定できます。アプリケーションと CTIManager との接続を保護するため、アプリケーション PC (エンドユーザの場合) またはサーバ (アプリケーションユーザの場合) で実行されるそれぞれのインスタンスに固有の証明書があることを確認します。</p> <p>このフィールドは、Web サービスおよびアプリケーションをサポートする CAPF Profile Instance ID for Secure Connection to CTIManager サービスパラメータに関連しています。</p>
<p>[証明書の操作(Certificate Operation)]</p>	<p>ドロップダウンリストから、次のオプションのいずれかを選択します。</p> <ul style="list-style-type: none"> • [保留中の操作なし (No Pending Operation)]: 証明書の操作が行われない場合に表示されます。(デフォルト設定) • [インストール/アップグレード (Install/Upgrade)]: このオプションを選択すると、アプリケーションに新しい証明書がインストールされるか、既存のローカルで有効な証明書がアップグレードされます。
<p>認証モード (Authentication Mode)</p>	<p>証明書の操作が [インストール/アップグレード (Install/Upgrade)] の場合、認証モードとして [認証ストリング (By Authentication String)] が指定されます。つまり、ユーザ/管理者によって [JTAPI/TSP 設定 (JTAPI/TSP Preferences)] ウィンドウに CAPF 認証文字列が入力された場合にのみ、ローカルで有効な証明書のインストール/アップグレードまたはトラブルシューティングが CAPF によって実行されます。</p>

設定	説明
認証文字列 (Authentication String)	<p>独自の認証文字列を作成するには、一意の文字列を入力します。</p> <p>各文字列は 4 ～ 10 桁である必要があります。</p> <p>ローカルで有効な証明書のインストールまたはアップグレードを実行する場合、アプリケーション PC の JTAPI/TSP 設定 GUI に管理者が認証文字列を入力することが必要です。この文字列は、1 回だけ使用できます。あるインスタンスに文字列を使用した場合、その文字列をもう一度使用することはできません。</p>
[文字列を生成(Generate String)]	<p>認証文字列を自動的に生成するには、このボタンをクリックします。4 ～ 10 桁の認証文字列が [認証文字列 (Authentication String)] フィールドに表示されます。</p>
キー サイズ (ビット数) (Key Size (bits))	<p>ドロップダウンリストから、証明書のキーサイズを選択します。デフォルト設定は 1024 です。キーサイズのその他のオプションは 512 です。</p> <p>キー生成を低いプライオリティで設定すると、アクションの実行中もアプリケーションの機能を利用できます。キーの生成には最大 30 分かかります。</p>
[操作の完了期限(Operation Completes By)]	<p>このフィールドは、すべての証明書操作をサポートし、操作を完了する必要がある期限の日付と時刻を指定します。</p> <p>表示される値は、最初のノードに適用されます。</p> <p>この設定は、証明書の操作を完了する必要がある期間のデフォルトの日数を指定する [CAPF 操作有効期間 (日数) (CAPF Operation Expires in (days))] エンタープライズパラメータと併用します。このパラメータはいつでも更新できます。</p>
[証明書の操作ステータス(Certificate Operation Status)]	<p>このフィールドは、pending、failed、successful など、証明書操作の進行状況を表示します。</p> <p>このフィールドに表示される情報は変更できません。</p>

Cisco IP Manager Assistant の設定

手順

-
- Step 1** [Cisco Unified CM 管理 (Cisco Unified CM Administration)] から、以下を選択します。[システム (System)] > [サービス パラメータ (Service Parameters)]。
- Step 2** [サーバ (Server)] ドロップダウンリストから、Cisco WebDialer Web サービスがアクティブになっているサーバを選択します。
- Step 3** [サービス (Service)] ドロップダウンリストから、[Cisco IP Manager Assistant][Cisco WebDialer Web] サービスを選択します。
パラメータのリストが表示されます。
- Step 4** [CTIManager Connection Security Flag] パラメータおよび [CAPF Profile Instance ID for Secure Connection to CTIManager] パラメータを選択して更新します。
パラメータの説明を表示するには、パラメータ名のリンクをクリックします。
(注) CTIManager は IPv4 および IPv6 のアドレスをサポートします。
- Step 5** [保存] をクリックします。
- Step 6** サービスがアクティブになっているサーバごとに、この手順を繰り返します。
-

次のタスク

[Manager Assistant の共有回線のタスクフロー \(182 ページ\)](#) を参照して、次のタスクを決定、完了します。

WebDialer の言語ロケールの設定

Cisco WebDialer の言語ロケールを設定するには、Cisco Unified Communications セルフ ケア ポータルを使用します。デフォルトの言語は英語です。

始める前に

[WebDialer の有効化 \(307 ページ\)](#)

手順

-
- Step 1** Cisco Unified Communications セルフ ケア ポータルから、[全般設定 (General Settings)] タブをクリックします。
- Step 2** [言語 (Language)] をクリックします。

- Step 3** [表示言語 (Display Language)] ドロップダウン リストから、言語ロケールを選択して、[保存 (Save)] をクリックします。
-

WebDialer アラームの設定

Cisco WebDialer サービスは、Cisco Tomcat を使用してアラームを生成します。

始める前に

[WebDialer の言語ロケールの設定 \(315 ページ\)](#)

手順

- Step 1** [Cisco Unified Serviceability] から、以下を選択します。[アラーム (Alarm)] > [設定 (Configuration)]。
- Step 2** [サーバ (Server)] ドロップダウンリストから、アラームを設定するサーバを選択し、[移動 (Go)] をクリックします。
- Step 3** [サービス グループ (Services Group)] ドロップダウン リストから、[プラットフォーム サービス (Platform Services)] を選択し、[移動 (Go)] をクリックします。
- Step 4** [サービス (Services)] ドロップダウン リストから、[Cisco Tomcat (Cisco Tomcat)] を選択し、[移動 (Go)] をクリックします。
- Step 5** 設定でクラスタがサポートされる場合は、[すべてのノードに適用 (Apply to All Nodes)] チェック ボックスをオンにして、クラスタ内の全ノードにアラーム設定を適用します。
- Step 6** 「アラーム設定」の説明に従って設定を行います。この項ではモニタおよびイベントレベルについても説明されています。
- (注) アラーム設定の詳細については、『Cisco Unified Serviceability Guide』を参照してください。
- Step 7** [保存 (Save)] をクリックします。
-

次のタスク

[標準 CCM エンドユーザグループへのユーザの追加 \(317 ページ\)](#)。または (任意で) アプリケーションに複数のクラスタが必要な場合は、[アプリケーションダイヤル ルールの設定 \(316 ページ\)](#) を参照してください。

アプリケーションダイヤル ルールの設定

始める前に

[WebDialer アラームの設定 \(316 ページ\)](#)

手順

-
- Step 1** [Cisco Unified CM 管理 (Cisco Unified CM Administration)] から、以下を選択します。[コールルーティング (Call Routing)] > [ダイヤル ルール (Dial Rules)] > [アプリケーション ダイアル ルール (Application Dial Rules)]。
- Step 2** [名前 (Name)] フィールドに、ダイヤル ルールの名前を入力します。
- Step 3** [説明 (Description)] フィールドに、ダイヤル ルールの説明を入力します。
- Step 4** [開始番号 (Number Begins With)] フィールドに、このアプリケーション ダイアル ルールを適用する電話番号の先頭部分の数字を入力します。
- Step 5** [桁数 (Number of Digits)] フィールドに、このアプリケーション ダイアル ルールを適用するダイヤル番号の長さを入力します。
- Step 6** [削除する合計桁数 (Total Digits to be Removed)] フィールドに、このダイヤル ルールに適用されるダイヤル番号の開始部分から Unified Communications Manager が削除する桁数を入力します。
- Step 7** [プレフィックス パターン (Prefix With Pattern)] に、アプリケーション ダイアル ルールに適用する、ダイヤル番号に付加するパターンを入力します。
- Step 8** [アプリケーション ダイアル ルールの優先順位 (Application Dial Rule Priority)] で、ダイヤル ルールの優先順位を上位、下位、中位から選択します。
- Step 9** [保存] をクリックします。
-

標準 CCM エンド ユーザ グループへのユーザの追加

Unified Communications Manager の [ユーザディレクトリ (User Directory windows)] ウィンドウの Cisco WebDialer リンクを使用するには、各ユーザを標準の Unified Communications Manager エンド ユーザ グループに追加する必要があります。

手順

-
- Step 1** [ユーザ管理 (User Management)] > [ユーザグループ (User Group)] の順に選択します。
- Step 2** [ユーザグループの検索/一覧表示 (Find and List User Group)] ウィンドウで、[検索 (Find)] をクリックします。
- Step 3** [Standard CCM End Users] をクリックします。
- Step 4** [ユーザグループの設定 (User Group Configuration)] ウィンドウで [グループにエンドユーザを追加 (Add End Users to Group)] をクリックします。
- Step 5** [ユーザの検索/一覧表示 (Find and List Users)] ウィンドウで、[検索 (Find)] をクリックします。特定のユーザの条件を入力できます。
- Step 6** ユーザ グループに 1 人以上のユーザを追加するには、次のいずれかの手順を実行します。
- 1 人以上のユーザを追加するには、各ユーザの横にあるチェックボックスをオンにしてから [選択項目の追加 (Add Selected)] をクリックします。

- すべてのユーザを追加するには、[すべて選択 (Select All)] をクリックして [選択項目の追加 (Add Selected)] をクリックします。

ユーザは、[ユーザグループの設定 (User Group Configuration)] ウィンドウの [グループ (Group)] テーブルの [ユーザ (Users)] に表示されます。

プロキシユーザの設定

makeCallProxy HTML over HTTP インターフェイスを使用して、Cisco WebDialer を使用するためのアプリケーションを開発している場合、プロキシユーザを作成します。makeCallProxy インターフェイスについては、『Cisco WebDialer API Reference Guide』の「makeCallProxy」の項を参照してください。



(注) [MakeCallProxy HTTP メソッド (MakeCallProxy HTTP Methods)] は、WebDialer サービスのサービスパラメータです。このパラメータは、MakeCallProxy API が受け入れる HTTP メソッドを制御します。HTTP GET は安全でないと見なされます。これは、API に必要なクレデンシャルが HTTP GET 要求にパラメータとして含まれるためです。これらの HTTP GET パラメータがアプリケーションログや Web ブラウザの履歴から判明する可能性があります。

サービスパラメータ [MakeCallProxy HTTP メソッド (MakeCallProxy HTTP Methods)] が [セキュア (Secure)] に設定されている場合、HTTP GET による要求は拒否されます。デフォルトでは [MakeCallProxy HTTP メソッド (MakeCallProxy HTTP Methods)] パラメータは [非セキュア (Insecure)] に設定されており、API は GET メソッドと POST メソッドの両方を受け入れ、後方互換性が維持されます。

始める前に

[標準 CCM エンドユーザグループへのユーザの追加 \(317 ページ\)](#)

手順

	コマンドまたはアクション	目的
Step 1	(任意) WebDialer エンドユーザの追加 (319 ページ)	新規のユーザの追加。ユーザが存在する場合は、次のタスクに進むことができます。
Step 2	認証プロキシ権限の割り当て (319 ページ)	エンドユーザに認証プロキシ権限を割り当てます。

WebDialer エンドユーザの追加

手順

-
- Step 1** [Cisco Unified CM 管理 (Cisco Unified CM Administration)] から、以下を選択します。[ユーザ管理 (User Management)] > [エンドユーザ (End User)]。
 - Step 2** [新規追加] をクリックします。
 - Step 3** [姓 (Last Name)] に入力します。
 - Step 4** [パスワード (Password)] に入力し、確認します。
 - Step 5** [暗証番号 (PIN)] に入力し、確認します。
 - Step 6** [エンドユーザの設定 (End User Configuration)] ウィンドウの残りのフィールドに入力します。フィールドと設定オプションの詳細については、オンラインヘルプを参照してください。
 - Step 7** [保存] をクリックします。
-

認証プロキシ権限の割り当て

次の手順を実行して、既存のユーザの認証プロキシ権限を有効にします。

手順

-
- Step 1** [ユーザ管理 (User Management)] > [ユーザグループ (User Group)] の順に選択します。[ユーザグループの検索/一覧表示 (Find and List User Group)] ウィンドウが表示されます。
 - Step 2** [検索 (Find)] をクリックします。
 - Step 3** [標準 EM 認証プロキシ権限 (Standard EM Authentication Proxy Rights)] リンクをクリックします。[ユーザグループの設定 (User Group Configuration)] ウィンドウが表示されます。
 - Step 4** [グループにエンドユーザを追加 (Add End Users to Group)] をクリックします。[ユーザの検索と一覧表示 (Find and List Users)] ウィンドウが表示されます。
 - Step 5** [検索 (Find)] をクリックします。特定のユーザの条件を追加することもできます。
 - Step 6** 1人以上のユーザにプロキシ権限を割り当てるには、次のいずれかの手順を実行します。
 - Step 7** 単一ユーザを追加するには、ユーザを選択し、[選択項目の追加 (Add Selected)] を選択します。
 - Step 8** リストに表示されるすべてのユーザを追加するには、[すべて選択 (Select All)] をクリックして [選択項目の追加 (Add Selected)] をクリックします。ユーザは、[ユーザグループの設定 (User Group Configuration)] ウィンドウの [グループ (Group)] テーブルの [ユーザ (Users)] に表示されます。
-

WebDialer の連携動作

機能	データのやり取り
クライアント識別コード (CMC)	CMC の使用時には、トーンが再生されたら適切なコードを入力する必要があります。入力しないと、IP フォンが切断され、ユーザに対してリオーダー音が再生されます。
強制承認コード (FAC)	FAC の使用時には、トーンが再生されたら適切なコードを入力する必要があります。入力しないと、IP フォンが切断され、ユーザに対してリオーダー音が再生されます。
ApplicationDialRule テーブル	Cisco WebDialer は、最新のダイヤル ルールを追跡および使用するために、ApplicationDialRule データベース テーブルの変更通知を使用します。
クライアント識別コードと強制承認コード	<p>Web Dialer は、次の方法で CMC と FAC をサポートします。</p> <ul style="list-style-type: none"> ユーザは、WD HTML ページまたは SOAP 要求のダイヤル テキスト ボックスに接続先番号を入力してから、電話機に手動で CMC または FAC を入力できます。 ユーザは、WD HTML ページまたは SOAP 要求のダイヤル テキスト ボックスに、接続先番号に続けて、FAC または CMC を入力できます。 <p>たとえば、接続先番号が 5555、FAC が 111、CMC が 222 の場合は、5555111# (FAC)、5555222# (CMC)、または 5555111222# (CMC と FAC) をダイヤルすることにより、コールを発信できます。</p> <p>(注)</p> <ul style="list-style-type: none"> WebDialer は、接続先番号の検証を行いません。電話機が必要な検証を処理します。 ユーザがコードを入力しない場合、または誤ったコードを入力した場合、コールは失敗します。 ユーザが特殊文字を含む DN を使って WebApp からコールを発信した場合は、特殊文字を削除するとコールが正常に動作します。SOAP UI にはこのルールは該当しません。

WebDialer の制約事項

機能	制約事項
電話機	<p>Cisco WebDialer では、Cisco Computer Telephony Integration (CTI) でサポートされる Skinny Client Control Protocol (SCCP) および Session Initiation Protocol (SIP) を実行する電話がサポートされています。</p> <p>(注) いくつかの古い電話モデルでは、SIP を実行する Cisco Web Dialer がサポートされていません。</p>

WebDialer のトラブルシューティング

認証エラー

問題

Cisco WebDialer には次のメッセージが表示されます。

認証に失敗しました。もう一度入力してください (Authentication failed, please try again)

考えられる原因

ユーザが入力したユーザ ID またはパスワードが正しくありません。

ソリューション

ログイン時に各自の Unified Communications ManagerCisco Unified Communications ManagerUnified Communications Manager ユーザ ID とパスワードを使用していることを確認してください。

サービスが一時的に使用できない

問題

Cisco WebDialer には次のメッセージが表示されます。

サービスは一時的に使用できない状態です。あとでもう一度実行してください (Service temporarily unavailable, please try again later)

考えられる原因

同時 CTI セッションの制御制限 3 に達したため、Cisco CallManager サービスが過負荷になりました。

ソリューション

しばらくしてから接続を再試行します。

ディレクトリ サービスがダウンしている

問題

Cisco WebDialer には次のメッセージが表示されます。

サービスは一時的に使用できない状態です。あとでもう一度実行してください: ディレクトリ サービスがダウンしています (Service temporarily unavailable, please try again later: Directory service down)

考えられる原因

Cisco Communications Manager のディレクトリ サービスがダウンしている可能性があります。

ソリューション

しばらくしてから接続を再試行します。

Cisco CTIManager がダウンしている

問題

Cisco WebDialer には次のメッセージが表示されます。

サービスは一時的に使用できない状態です。あとでもう一度実行してください: Cisco CTIManager がダウンしています (Service temporarily unavailable, please try again later: Cisco CTIManager down)

考えられる原因

Cisco Web Dialer に設定されている Cisco CTIManager サービスがダウンしました。

ソリューション

しばらくしてから接続を再試行します。

セッションの期限切れ、再ログイン

問題

Cisco WebDialer には次のメッセージが表示されます。

セッションの期限が切れました。もう一度ログインしてください。

考えられる原因

次のいずれかの場合に、Cisco Web Dialer セッションの期限が切れます。

- WebDialer servlet の設定後
- Cisco Tomcat サービスの再起動時

ソリューション

Unified Communications Manager のユーザ ID とパスワードを使用してログインします。

ユーザがログインしているデバイスがありません (User Not Logged in on Any Device)

問題

Cisco Web Dialer には次のメッセージが表示されます。

ユーザがログインしているデバイスがありません (User Not Logged in on Any Device)

考えられる原因

ユーザが Cisco WebDialer の初期設定ウィンドウで Cisco Extension Mobility の使用を選択していますが、いずれの IP Phone にもログインしていません。

ソリューション

- 電話にログインしてから Cisco WebDialer を使用します。
- [Extension Mobility を使用する (Use Extension Mobility)] オプションを選択する代わりに、ダイヤログボックスの Cisco WebDialer 初期設定リストからデバイスを選択します。

デバイス/回線を開くことができない

問題

ユーザがコールを発信しようとする、Cisco WebDialer には次のメッセージが表示されます。

ユーザがログインしているデバイスがありません (User Not Logged in on Any Device)

考えられる原因

- ユーザが、Unified Communications Manager に登録されていない Cisco Unified IP 電話 を選択しました。たとえば、アプリケーションを起動する前に、Cisco IP SoftPhone を優先デバイスとして選択しています。

- 新しい電話機があるユーザが、すでに稼働していない古い電話機を選択しています。

ソリューション

Unified Communications Manager に登録され、稼働している電話機を選択します。

転送先に到達できない

問題

Cisco WebDialer の [通話終了 (End Call)] ウィンドウに次のメッセージが表示されます。

転送先に到達できません。

考えられる原因

- ユーザが間違った番号をダイヤルしました。
- 適切なダイヤルルールが適用されていません。たとえば、ユーザが 95550100 ではなく 5550100 をダイヤルしました。

ソリューション

ダイヤルルールを確認します。



第 24 章

ページング

- ページングの概要 (325 ページ)
- ページングの前提条件 (326 ページ)
- Basic Paging の Cisco Unified Communications Manager 設定のタスク フロー (327 ページ)
- Advanced Notification ページングの設定タスク フロー (339 ページ)
- ページングの連携動作 (347 ページ)

ページングの概要

Unified Communications Manager は、Cisco Paging Server と連携して、Cisco Unified IP 電話 やさまざまなエンドポイントに Basic Paging サービスを提供するように設定できます。Cisco Paging Server 製品は、InformaCast 仮想アプライアンスを介して提供され、次の導入オプションを提供します。

InformaCast Basic Paging

InformaCast Basic Paging は、電話機間のライブ オーディオ ポケットベルを個々の Cisco IP 電話または最大 50 台の電話グループに同時に提供します。InformaCast Basic Paging は、すべての Unified Communications Manager ユーザとすべての Cisco Business Edition 6000 および Cisco Business Edition 7000 ユーザに無料で提供されます。

InformaCast Advanced Notification

InformaCast Advanced Notification は、フル装備の緊急通知と、無制限の Cisco IP 電話 とテキスト およびオーディオメッセージを使用するさまざまなデバイスやシステムにリーチできるページングソリューションです。

設定プロセスを合理化するため、Unified Communications Manager Cisco Unified Communications Manager Unified Communications Manager には、高度な通知サービスを迅速に設定できるプロビジョニング ウィザードが付属しています。

次のような機能があります。

- Cisco IP 電話 およびその他のエンドポイントへのテキストおよび音声（ライブまたは事前録音）

- アナログおよび IP オーバーヘッド ページング システムの統合
- 911 または緊急通報のモニタリング、アラートまたは録音
- Cisco Jabber の統合
- Cisco Spark の統合
- 自動気象通知
- 動的にトリガーされた緊急電話会議
- 事前に録画またはスケジューリングされたブロードキャスト（始業ベルまたはシフト変更）
- メッセージの確認およびレポートによるイベントのアカウントビリティ
- コンピュータ デスクトップへの通知（Windows および Mac OS）
- 設備の統合（照明の制御、ドアのロック）
- セキュリティの統合（パニック ボタンまたは脅迫状態ボタン、モーションディテクタ、火事）

InformaCast Advanced Notification 機能にアクセスするためのライセンス キーを購入します。

InformaCast Mobile

InformaCast Mobile は、iOS または Android で動作するモバイル デバイスにユーザが画像、テキスト、および事前に録音された音声を送信することを可能にするクラウドベース サービスです。また、このサービスは、InformaCast Advanced Notification と双方向で統合されます。

次のような機能があります。

- iOS または Android で動作するモバイル デバイスを介して InformaCast メッセージを送受信する機能
- InformaCast Advanced Notification との双方向の統合
- メッセージの確認と開封確認
- 無料の通話または SMS メッセージング

InformaCast Mobile は Singlewire Software から直接購入する必要があります。詳細およびダウンロードについては、Singlewire の Web サイトを参照してください。

すでに InformaCast Advanced Notification と連携するように Unified Communications Manager を設定してある場合は、Unified Communications Manager の追加の設定は不要です。

ページングの前提条件

Cisco Paging Server はマルチキャスト環境で動作するように設計されています。マルチキャスト用にネットワークを設定する必要があります。

ページングをサポートする Cisco Unified IP 電話の一覧については、以下のリンクにある Singlewire の『Compatibility Matrix』の「Cisco Unified IP 電話」のセクションを参照してください。

<http://www.singlewire.com/compatibility-matrix.html>。

Basic Paging の Cisco Unified Communications Manager 設定のタスク フロー

次のタスクを実行して、Unified Communications Manager を InformaCast Basic Paging 展開用に Cisco Paging Server と統合するように設定します。

始める前に

- この機能については、以下を参照してください。
 - [ページングの概要](#) (325 ページ)
 - [InformaCast Basic Paging](#) (325 ページ)
- [ページングの前提条件](#) (326 ページ) を確認してください。
- このセクションの設定は、[Advanced Notification ページングの設定タスク フロー](#) ウィザードを使用する場合に自動化されます。

手順

	コマンドまたはアクション	目的
Step 1	SNMP サービスの有効化 (328 ページ)	Unified Communications Manager で SNMP を設定します。
Step 2	デフォルト コーデック G.711 の設定 (330 ページ)	デフォルト コーデックを G.711 に設定します。
Step 3	ページング用デバイス プールの設定 (331 ページ)	デバイス プールを設定します。
Step 4	InformaCast ページングのルートパーティションの設定 (332 ページ)	Basic Paging のルートパーティションを設定します。
Step 5	InformaCast ページングのコーリング サーチ スペースの設定 (332 ページ)	Basic Paging のコーリング サーチ スペースを設定します。
Step 6	ページングに対応した CTI ポートの設定 (332 ページ)	CTI ポートを設定します。
Step 7	AXL アクセスを使うアクセスコントロール グループの設定 (334 ページ)	AXL アクセス コントロール グループを設定します。

	コマンドまたはアクション	目的
Step 8	ページングに対応したアプリケーションユーザの設定 (334 ページ)	アプリケーションユーザを設定します。
Step 9	次のいずれかの手順で、電話機の Web アクセスを有効にします。 <ul style="list-style-type: none"> 電話機での Web アクセス有効化 (335 ページ) 共通の電話プロファイルでの Web アクセスの有効化 (336 ページ) エンタープライズ電話の Web アクセス有効化設定 (336 ページ) 	Web アクセスは、エンタープライズ電話の設定を使用してすべての電話機でグローバルに、または共通の電話プロファイルを使用して電話機のグループに、あるいは個々の電話機で有効にできます。
Step 10	認証 URL の設定 (337 ページ)	Unified Communications Manager の認証 URL が InformaCast を指すように設定して、InformaCast が Cisco Unified IP 電話にブロードキャストをプッシュしたときに、その電話が InformaCast で認証されるようにします。

Cisco Unified Communications Manager および Cisco Paging Server の設定手順の詳細については、*InformaCast Virtual Appliance Basic Paging* のインストール/ユーザガイドを参照してください。

ページングに対応した SNMP の設定

クラスタで SNMP サービスを設定するには、次のタスクを実行します。

手順

	コマンドまたはアクション	目的
Step 1	SNMP サービスの有効化 (328 ページ)	クラスタで SNMP その他のサービスを有効にします。
Step 2	InformaCast SNMP コミュニティ文字列の作成 (329 ページ)	SNMP コミュニティ文字列を設定します。

SNMP サービスの有効化

ページングを設定するには、クラスタの各ノードで SNMP を有効にする必要があります。さらに、次のサービスを有効にする必要があります。

- Cisco CallManager SNMP サービス: クラスタ内の全ノードで有効にします。
- Cisco CallManager: 少なくとも 1 つのノードで有効にします。
- Cisco AXL Web サービス: 少なくとも 1 つのノードで有効にします。

- Cisco CTIManager: 少なくとも1つのノードで有効にします。

手順

-
- Step 1** [Cisco Unified Serviceability] から、以下を選択します。[ツール (Tools)] > [サービス アクティベーション (Service Activation)] を選択します。
- Step 2** [サーバ (Serve)] ドロップダウンリストから、SNMP を設定するサーバを選択します。
- Step 3** [Cisco CallManager SNMP サービス (Cisco CallManager SNMP Service)] に対応するチェックボックスをオンにします。
- Step 4** クラスタ内の少なくとも1つのサーバで、[Cisco CallManager] サービス、[Cisco CTIManager] サービス、および [Cisco AXL Web Service] サービスに対応するチェックボックスをオンにします。
- Step 5** [保存] をクリックします。
- Step 6** [OK] をクリックします。
- Step 7** クラスタ内の全ノードに対して、これまでの手順を繰り返します。
-

InformaCast SNMP コミュニティ文字列の作成

SNMP コミュニティ文字列を設定するため、Basic Paging するには、次の手順を実行します。

始める前に

[SNMP サービスの有効化 \(328 ページ\)](#)

手順

-
- Step 1** [Cisco Unified Serviceability] から、以下を選択します。[SNMP] > [V1/V2c] > [コミュニティ文字列 (Community String)]。
- Step 2** [サーバ (Servers)] ドロップダウンリストからサーバを選択し、[検索 (Find)] をクリックします。
- Step 3** [新規追加] をクリックします。
- Step 4** [コミュニティ文字列名 (Community String Name)] フィールドに、**ICVA** と入力します。
- Step 5** [アクセス権限 (Access Privileges)] ドロップダウンリストから、[読み取り専用 (ReadOnly)] を選択します。
- Step 6** [すべてのノードに適用 (Apply to All Nodes)] チェックボックスがアクティブな場合、オンにします。
- Step 7** [保存] をクリックします。
- Step 8** [OK] をクリックします。
-

次のタスク

[デフォルトコーデック G.711 の設定 \(330 ページ\)](#)

ペー징の地域の設定

Basic Paging の場合、ペー징の導入には地域を設定する必要があります。

手順

	コマンドまたはアクション	目的
Step 1	デフォルトコーデック G.711 の設定 (330 ページ)	その他の地域へのコール用に G.711 コーデックを使用する地域を作成します。
Step 2	ペー징用デバイスプールの設定 (331 ページ)	ペー징のデバイスプールを設定し、そのデバイスプールに対して作成した地域を割り当てます。

デフォルトコーデック G.711 の設定

他の地域へのコールのデフォルトコーデックとして G.711 を使用する InformaCast 地域を作成する必要があります。

始める前に

[ペー징に対応した SNMP の設定 \(328 ページ\)](#)

手順

-
- Step 1** [Cisco Unified CM 管理 (Cisco Unified CM Administration)] から、以下を選択します。[システム (System)] > [リージョン情報 (Region Information)] > [リージョン (Region)] を選択します。
 - Step 2** [新規追加 (Add New)] をクリックします。
 - Step 3** [名前 (Name)] フィールドに、**ICVA** と入力します。
 - Step 4** [保存 (Save)] をクリックします。
 - Step 5** [地域 (Regions)] テキストボックスで、[Ctrl] キーを押しながら選択した地域をすべてクリックすることで、すべての地域を選択します。
 - Step 6** From the **Maximum Audio Bit Rate** drop-down list, select **64 kbps (G.722, G.711)** .
 - Step 7** [ビデオコールの最大セッションビットレート (Maximum Session Bit Rate for Video Calls)] 列で、[なし (None)] オプション ボタンをクリックします。
 - Step 8** [保存] をクリックします。
-

ページング用デバイス プールの設定

ページング導入用のデバイス プールを設定するには、この手順を実行します。

始める前に

[デフォルト コーデック G.711 の設定 \(330 ページ\)](#)

手順

-
- Step 1** [Cisco Unified CM 管理 (Cisco Unified CM Administration)] から、以下を選択します。[システム (System)] > [デバイス プール (Device Pool)]。
- Step 2** [新規追加] をクリックします。
- Step 3** [デバイス プール名 (Device Pool Name)] フィールドに、**ICVA** と入力します。
- Step 4** [Cisco Unified Communications Manager グループ] ドロップダウンリストから、InformaCast 仮想アプライアンスが通信する Cisco Unified Communications Manager クラスタを含むグループを選択します。
- Step 5** [日/時グループ (Date/Time Group)] ドロップダウンリストから、日/時グループを選択します。時刻によるダイヤル制限を実行していない限りは、[CMLocal] を選択します。
- Step 6** [地域 (Region)] ドロップダウンリストから、[ICVA] を選択します。
- Step 7** [SRST リファレンス (SRST Reference)] ドロップダウンリストから、[無効 (Disable)] を選択します。
- Step 8** [保存] をクリックします。
-

ページングのパーティションとコーリング サーチ スペースの設定

ページングのパーティションとコーリング サーチ スペース (CSS) を次のように設定するには、次の作業を実行します。

- 基本的なページングの導入では、InformaCast ページング用に単一パーティションと CSS を作成します。

手順

	コマンドまたはアクション	目的
Step 1	InformaCast ページングのルート パーティションの設定 (332 ページ)	InformaCast ページングのルート パーティションを設定します。
Step 2	InformaCast ページングのコーリング サーチ スペースの設定 (332 ページ)	InformaCast ページングのコーリング サーチ スペースを設定します。

InformaCast ページングのルートパーティションの設定

InformaCast ページングのルートパーティションを作成します。

始める前に

[ページング用デバイス プールの設定 \(331 ページ\)](#)

手順

-
- Step 1** [Cisco Unified CM 管理 (Cisco Unified CM Administration)] から、以下を選択します。[コールルーティング (Call Routing)] > [コントロールのクラス (Class of Control)] > [ルートパーティション (Route Partitions)]。
- Step 2** [新規追加] をクリックします。
- Step 3** [名前 (Name)] フィールドで、パーティション次の名前と説明を入力します。
ICVA-CTIOutbound, ICVA-Do not add to any phone CSS
- Step 4** [保存] をクリックします。
-

InformaCast ページングのコーリングサーチスペースの設定

InformaCast ページングのコーリングサーチスペースを設定するには、次の手順を実行します。

手順

-
- Step 1** [Cisco Unified CM 管理 (Cisco Unified CM Administration)] から、以下を選択します。 コールルーティング > コントロールのクラス > コーリングサーチスペース。
- Step 2** [新規追加] をクリックします。
- Step 3** [名前 (Name)] フィールドに、**ICVA** と入力します。
- Step 4** [利用可能なパーティション (Available Partitions)] リストボックスから [選択されたパーティション (Selected Partitions)] リストボックスへ、矢印を使用して次のパーティションを移動させます。
- InformaCast ページングに作成したパーティション
 - ユーザの内線番号とアナログ ページングの内線番号を含むパーティション
- Step 5** [保存] をクリックします。
-

ページングに対応した CTI ポートの設定

ページング導入のための CTI ポートを設定するには、次の手順を実行します。必要な CTI ポートの番号は、導入のタイプとアプリケーションの使用方法によって異なります。

- Basic Paging を導入するには、InformaCast ページング用に少なくとも 2 つの CTI ポートを作成する必要があります。

始める前に

[InformaCast ページングのコーリング サーチ スペースの設定 \(332 ページ\)](#)

手順

-
- Step 1** [Cisco Unified CM 管理 (Cisco Unified CM Administration)] から、以下を選択します。[デバイス (Device)] > [電話 (Phone)]。
- Step 2** [新規追加] をクリックします。
- Step 3** [電話のタイプ (Phone Type)] ドロップダウン リストから [CTI ポート (CTI Port)] を選択します。
- Step 4** [デバイス名 (Device Name)] フィールドに、CTI ポートの名前を入力しますたとえば、InformaCast ポートの場合には **ICVA-IC-001** と入力します。
- Step 5** [説明 (Description)] フィールドに、ポートの説明を入力します。たとえば、**InformaCast Recording Port for Call Monitoring** のように入力します。
- Step 6** [デバイス プール (Device Pool)] ドロップダウン リストから、[ICVA] を選択します。
- Step 7** [コーリング サーチ スペース (Calling Search Space)] ドロップダウン リストから [ICVA] を選択します。
- Step 8** [デバイスのセキュリティ プロファイル (Device Security Profile)] ドロップダウン リストから、[Cisco CTI ポート: 標準 SCCP 非セキュア プロファイル (Cisco CTI Port - Standard SCCP Non-Secure Profile)] を選択します。
- Step 9** [保存] をクリックします。
- Step 10** [OK] をクリックします。
- Step 11** 左の関連付け領域で、[回線 [1] - 新規 DN を追加 (Line [1] - Add a new DN)] をクリックします。
- Step 12** [電話番号 (Directory Number)] フィールドに電話番号を入力します。この電話番号は、ページング コール作成以外の目的には使用できません。電話に割り当てておくべきではなく、ダイヤルインの範囲内に含めるべきでもありません。
- Step 13** [ルートパーティション (Route Partition)] ドロップダウン リストから、次のポートを選択します。
- InformaCast には、[ICVA-CTIOutbound] を選択します。
- Step 14** [表示 (内部発信者ID) (Display (Internal Caller ID))] テキスト ボックスに、設定するポートのタイプに応じて **InformaCast** と入力します。
- Step 15** [ASCII 表示 (内部発信者ID) (ASCII Display (Internal Caller ID))] テキスト ボックスに、設定するポートのタイプに応じて **InformaCast** と入力します。
- Step 16** [保存 (Save)] をクリックします。

Step 17 必要な CTI ポートごとに、この手順を繰り返します。

次のタスク

AXL アクセスを使うアクセスコントロールグループの設定

AXL アクセスを含むアクセスコントロールグループを作成するのに次の手順を実行します。

手順

- Step 1** [Cisco Unified CM 管理 (Cisco Unified CM Administration)] から、以下を選択します。[ユーザ管理 (User Management)] > [ユーザ設定 (User Settings)] > [アクセスコントロールグループ (Access Control Group)]。
- Step 2** [新規追加] をクリックします。
- Step 3** [名前 (Name)] テキストボックスに **ICVA ユーザ グループ** を入力します。
- Step 4** [保存 (Save)] をクリックします。
- Step 5** [関連リンク (Related Links)] ドロップダウンリストから、[検索/一覧表示に戻る (Back to Find/List)] を選択し、[移動 (Go)] をクリックします。
- Step 6** [権限 (Roles)] 欄で、新しいアクセスコントロールグループに対応する [i] アイコンをクリックします。
- Step 7** [グループに権限を割り当て (Assign Role to Group)] をクリックします。
- Step 8** [検索 (Find)] をクリックします。
- Step 9** [標準 AXL API アクセス (Standard AXL API Access)] チェックボックスを選択し、[選択したものを追加 (Add Selected)] をクリックします。
- Step 10** [保存] をクリックします。
-

ページングに対応したアプリケーションユーザの設定

に対応したアプリケーションユーザを設定するには、次の手順を実行します。

- Basic Paging の場合は、InformaCast アプリケーションユーザを設定します。

手順

- Step 1** [Cisco Unified CM 管理 (Cisco Unified CM Administration)] から、以下を選択します。[ユーザ管理 (User Management)] > [アプリケーションユーザ (Application User)] を選択します。
- Step 2** [新規追加] をクリックします。

- Step 3** [ユーザ ID (User ID)] テキスト ボックスに、アプリケーション ユーザのユーザ ID を入力します。例: **ICVA InformaCast**。
- Step 4** [Password] および [Confirm Password] フィールドにパスワードを入力します。
- Step 5** [使用可能デバイス (Available Devices)] リスト ボックスで、導入のために作成した CTI ポートをクリックし、矢印を使用してデバイスを [制御デバイス (Controlled Devices)] リストボックスに移動します。たとえば、InformaCast の場合は [ICVA-IC-001]、CallAware の場合は [ICVA-CA-001] を選択します。
- Step 6** [アクセス コントロール グループに追加 (Add to Access Control Group)] をクリックします。
- Step 7** [検索 (Find)] をクリックします。
- Step 8** 以下のチェックボックスをオンにします（他に指示がない限り、すべてのアプリケーション ユーザに対してこれらのアクセス許可を選択します）。
- [ICVA ユーザ グループ (ICVA User Group)]
 - [標準 CTI によるすべてのデバイスの制御 (Standard CTI Allow Control of All Devices)]
 - [標準 CTI による接続時の転送および会議をサポートする電話の制御 (Standard CTI Allow Control of Phones supporting Connected Xfer and conf)]
 - Standard CTI Allow Control of Phones supporting Rollover Mode
 - [標準CTIを有効にする (Standard CTI Enabled)]
- Step 9** [選択項目の追加 (Add Selected)] をクリックします。
- Step 10** [保存] をクリックします。

電話機での Web アクセス有効化

Cisco Unified IP 電話の Web アクセスを有効にするには、Basic Paging で次の手順を実行します。また、プロファイルを使用した電話のグループの Web アクセスを有効にするには、共通の電話プロファイルを使用することもできます。詳細については、「[共通の電話プロファイルでの Web アクセスの有効化 \(336 ページ\)](#)」を参照してください。

始める前に

[ページングに対応したアプリケーション ユーザの設定 \(334 ページ\)](#)

手順

- Step 1** [Cisco Unified CM 管理 (Cisco Unified CM Administration)] から、以下を選択します。[デバイス (Device)] > [電話 (Phone)]。
- Step 2** [検索 (Find)] をクリックして、Web アクセスを有効にする電話を選択します。
- Step 3** [製品固有の設定レイアウト (Product Specific Configuration Layout)] エリアで、[Web アクセス (Web Access)] ドロップダウンリストから [有効化 (Enable)] を選択します。

Step 4 [保存 (Save)] をクリックします。

次のタスク

[認証 URL の設定 \(337 ページ\)](#)

共通の電話プロフィールでの Web アクセスの有効化

共通の電話プロフィールを使用する Cisco Unified IP Phone のグループに Web アクセスを許可するには、Basic Paging ので、この手順を実行します。また、個々の電話機の Web アクセスを有効にすることもできます。詳細については、「[電話機での Web アクセス有効化 \(335 ページ\)](#)」を参照してください。

始める前に

[ページングに対応したアプリケーション ユーザの設定 \(334 ページ\)](#)

手順

- Step 1** [Cisco Unified CM 管理 (Cisco Unified CM Administration)] から、以下を選択します。1 [デバイス (Device)] > [デバイスの設定 (Device Settings)] > [共通の電話プロフィール (Common Phone Profile)]。
- Step 2** [検索 (Find)] をクリックして、Web アクセスを有効にする電話機のグループに適用するプロフィールを選択します。
- Step 3** [製品固有の設定レイアウト (Product Specific Configuration Layout)] エリアで、[Web アクセス (Web Access)] ドロップダウンリストから [有効化 (Enable)] を選択します。
- Step 4** [保存 (Save)] をクリックします。
- Step 5** [設定を適用 (Apply Config)] をクリックして、共通の電話プロフィールを使用する電話機をリセットします。
- Step 6** [OK] をクリックします。
-

次のタスク

[認証 URL の設定 \(337 ページ\)](#)

エンタープライズ電話の Web アクセス有効化設定

Unified Communications Manager で次の手順を実行して、共通の電話プロフィールを使用する Cisco Unified IP 電話 のグループについて Web アクセスを有効にします。また、個々の電話機の Web アクセスを有効にすることもできます。詳細については、[電話機での Web アクセス有効化 \(335 ページ\)](#) を参照してください。

始める前に

ページングに対応したアプリケーション ユーザの設定 (334 ページ) を選択します。

手順

-
- Step 1** [Cisco Unified CM 管理 (Cisco Unified CM Administration)] から、以下を選択します。[システム (System)] > [エンタープライズ電話の設定 (Enterprise Phone Configuration)]。
 - Step 2** [Webアクセス (Web Access)] ドロップダウンリストから、[有効 (Enable)] を選択します。
 - Step 3** [保存 (Save)] をクリックします。
 - Step 4** [設定を適用 (Apply Config)] をクリックして、共通の電話プロファイルを使用する電話機をリセットします。
 - Step 5** **OK** をクリックします。
-

認証 URL の設定

次のタスクを実行して、InformaCast を指す認証 URL を設定して、InformaCast がブロードキャストを Cisco Unified IP Phones にプッシュしたとき、電話が Unified Communications Manager ではなく InformaCast を認証するようにします。

手順

	コマンドまたはアクション	目的
Step 1	認証 URL の設定 (337 ページ)	InformaCast を指すように、Unified Communications Manager の認証 URL を設定します。
Step 2	電話のリセット (338 ページ)	電話機が新しい設定を使用するように導入中の電話機をリセットします。
Step 3	電話のテスト (338 ページ)	導入中の電話機が新しい認証 URL の設定を使用することを確認します。

認証 URL の設定

次の手順を実行して、Unified Communications Manager の認証 URL が InformaCast 仮想アプライアンスを指すように設定します。

手順

-
- Step 1** [Cisco Unified CM 管理 (Cisco Unified CM Administration)] から、以下を選択します。[システム (System)] > [エンタープライズパラメータ (Enterprise parameters)]。

- Step 2** [電話 URL パラメータ (Phone URL Parameters)] エリアにスクロールし、[URL 認証 (URL Authentication)] フィールドに **http://<IP Address>;8081/InformaCast/phone/auth** と入力します。ここで <IP Address> は InformaCast 仮想アプライアンスの IP アドレスです。
- (注) [URL 認証 (URL Authentication)] フィールドの既存の URL をメモします。InformaCast の設定時に必要になる場合があります。詳細については InformaCast のマニュアルを参照してください。
- Step 3** [安全な電話 URL パラメータ (Secured Phone URL Parameters)] エリアにスクロールし、[安全な認証 URL (Secured Authentication URL)] フィールドに **http://<IP Address>;8081/InformaCast/phone/auth** と入力します。ここで <IP Address> は InformaCast 仮想アプライアンスの IP アドレスです。
- Step 4** [保存] をクリックします。

電話のリセット

InformaCast 仮想アプライアンスをポイントするように認証 URL を設定した後、電話をリセットする必要があります。この手順では、デバイスプールの電話を手動でリセットする方法について説明します。電話をリセットする多くの方法があります。たとえば、一括管理ツールを使用して、業務時間外にリセットを実施するようスケジュール設定できます。一括管理ツールの詳細については、『*Cisco Unified Communications Manager Bulk Administration Guide*』を参照してください。

手順

- Step 1** [Cisco Unified CM 管理 (Cisco Unified CM Administration)] から、以下を選択します。[デバイス (Device)] > [電話 (Phone)]。
- Step 2** [電話の場所 (From Phone Where)] ボックスで、[デバイスプール (Device Pool)] を選択します。
- Step 3** 他のドロップダウンメニューとフィールド項目を、使用中の電話を含むデバイスプールを立ち上げる設定にします。
- Step 4** [検索 (Find)] をクリックします。
- Step 5** リセットするデバイスプールを選択します。
- Step 6** [選択したアイテムのリセット (Reset Selected)] をクリックします。
- Step 7** [リセット (Reset)] をクリックします。

電話のテスト

電話機が InformaCast 仮想アプライアンスで認証されていることを確認します。

手順

-
- Step 1** [Cisco Unified CM 管理 (Cisco Unified CM Administration)] から、以下を選択します。[デバイス (Device)] > [電話 (Phone)]。
- Step 2** [電話の検索と一覧表示 (Find and List Phones)] ウィンドウのドロップダウンメニューとフィールドを使用して、新しい認証 URL を使用する必要がある電話機の検索をフィルタリングし、[検索 (Find)] をクリックします。
- Step 3** 新しい設定を使用する必要がある電話機に関して、[IPv4 アドレス (IPv4 Address)] 列の [IP アドレス (IP Address)] リンクをクリックします。
- Step 4** [ネットワーク構成 (Network Configuration)] をクリックします。
[ネットワーク構成 (Network Configuration)] ページが表示されます。
- Step 5** [認証 URL (Authentication URL)] フィールドに、[URL 認証 (URL Authentication)] エンタープライズパラメータに関して入力した InformaCast 仮想アプライアンスの IP アドレスが表示されていることを確認します。正しい URL が表示されない場合は、認証 URL を設定する必要があります。
-

Advanced Notification ページングの設定タスク フロー

次のタスクを実行して、InformaCast Paging Server を Unified Communications Manager と統合し、IP ページングおよび緊急コールアラートを行います。このツールには次の機能があります。

- InformaCast Advanced Notification
- パニックボタンの設定
- ユーザが緊急サービス番号をダイヤルしたときの IP Phone へのテキストおよび音声通知 (CallAware)

手順

	コマンドまたはアクション	目的
Step 1	InformaCast 仮想アプライアンスのインストール (340 ページ) 。	Singlewire Web サイトから InformaCast OVA ファイルをダウンロードし、vSphere にアップロードします。
Step 2	InformaCast への接続の設定 (342 ページ) 。	Unified Communications Manager と InformaCast を設定します。
Step 3	パニック ボタンの設定 (343 ページ) 。	パニック ボタンを設定して、IP 電話にテキストおよび音声通知を送信します。
Step 4	CallAware 緊急通報アラートの設定 (345 ページ) 。	緊急通報のテキストと音声の通知を設定します。

InformaCast 仮想アプライアンスのインストール

Singlewire は、VMware ESXi プラットフォーム上の InformaCast Virtual Appliance をサポートします。このプラットフォームは、vSphere クライアントを介して管理されます。



- (注) Singlewire でサポートされている VMware ESXi のバージョンのリストを表示するには、次の URL にアクセスしてください。 <https://www.singlewire.com/compatibility-matrix> [InformaCast プラットフォーム] セクションの [サーバプラットフォーム] リンクをクリックしてください。



- (注) ライセンスを購入した場合は、 <https://www.singlewire.com/icva-kb-activate> を参照してください。ライセンスを有効にします。これにより、90 日間のトライアル後に緊急通知が有効になるようになります。



- (注) InformaCast の画面キャプチャを含むインストールの詳細については、次の URL を参照してください: <https://www.singlewire.com/icva-kb-install>。

始める前に

vSphere Client を使用して InformaCast Virtual Appliance をインポートします。これは、VMware サーバからダウンロードできます。

手順

- Step 1** [シングルワイヤー](#) Web サイトから OVA ファイルをダウンロードしてから、vSphere クライアントにログインします。

- (注) Communications Manager Business Edition 6000 で InformaCast を使用している場合は、OVA を含むパッケージ（物理メディア）で DVD が提供されます。

[vSphere Client] ウィンドウが表示されます。

- Step 2** [vSphere クライアント (vSphere Client)] ウィンドウから、[ファイル (File)] > [OVF テンプレートの展開 (Deploy OVF Template)] を選択します。

[OVF テンプレートの展開 (Deploy OVF Template)] ダイアログボックスが表示されます。

- Step 3** [ファイルから展開] ラジオボタンをクリックし、[参照] をクリックして、保存した OVA ファイル（または付属の DVD の OVA ファイル）を選択します。OVA ファイルを選択したら、開くをクリックします。

ソースの場所は [OVF テンプレートの展開 (Deploy OVF Template)] ダイアログボックスで選択されています。

- Step 4** [次へ (Next)] をクリックして次に進みます。

- [OVF テンプレートの展開 (Deploy OVF Template)] ダイアログボックスが更新され、[OVF テンプレートの詳細 (OVF Template Details)] が表示されます。
- Step 5** [次へ] をクリックして名前と場所を確認し、[次へ] をクリックして新しい仮想マシンファイルを保存するネットワークを選択します。
- ヒント 仮想アプライアンスを Cisco Unified Communications Manager と同じ VLAN に配置することをお勧めします。
- Step 6** [次へ] をクリックして続行し、[完了] をクリックします。
InformaCast バーチャルアプライアンスがインポートを開始します。
- Step 7** [vSphere クライアント (vSphere Client)] ウィンドウで、[ホストとクラスタ (Hosts and Clusters)] アイコンをクリックしてからホストサーバーを選択します。
[vSphere クライアント (vSphere Client)] ウィンドウが更新されます。
- Step 8** [構成] タブをクリックして、[ソフトウェア] セクションの [仮想マシンの起動/シャットダウン] リンクを選択します。
- Step 9** [プロパティ] リンクをクリックします。
仮想マシンの起動とシャットダウンダイアログボックスが表示されます。
- Step 10** [システム設定] の下にある [システム] チェックボックスで、[仮想マシンの起動と停止を自動的に許可する] をオンにします。
- Step 11** [スタートアップ注文 (Startup Order)] の下で、[手動スタートアップ (Manual Startup)] セクションまでスクロールして仮想マシン (デフォルトでは Singlewire InformaCast VM) を選択し、[上に移動 (Move Up)] ボタンを使用して [手動スタートアップ (Manual Startup)] セクションから [自動スタートアップ (Automatic Startup)] セクションに移動します。移動後、OK をクリックします。
InformaCast 仮想アプライアンスは、ホストされているサーバで自動的に起動および停止します。これで、InformaCast の仮想マシンをオンにし、ネットワーク構成を設定できます。
- Step 12** インベントリ > VMs とテンプレート > 表示を選択してから、仮想マシンを選択します。
- Step 13** イベントリ > 仮想マシン > オープンコンソールを選択してください
Singlewire InformaCast VM コンソールウィンドウが表示されます。
- Step 14** InformaCast の設定がはじめて開始されます。この設定中、InformaCast バーチャルアプライアンスで次のタスクを実行します。
- シスコのエンドユーザ使用許諾契約書 (EULA) に同意する
 - シングルワイヤ EULA に同意する
 - ホスト名の設定
 - IP アドレス、サブネットマスク、デフォルトゲートウェイを設定する
 - DNS サーバの IP アドレスとドメイン名を設定する
 - NTP サーバ (IP アドレスまたはホスト名) を設定する
 - タイムゾーンを設定する
 - SSL (Secure Socket Layer) 証明書のパラメータを設定する
 - SSL サブジェクトの代替名を設定する (オプション)
 - OS 管理者パスワードを設定する

k) InformaCast と PTT (PushToTalk) 管理者パスワードを設定します。このパスワードは、Cisco Unified CMの管理の**高度な機能 > 緊急通知ページング**でCisco Unified Communications Manager と InformaCast を接続するために必要です。

l) バックアップと通信のセキュリティパスフレーズを設定する

設定が成功すると、「Singlewire InformaCast へようこそ」メッセージが表示されます。

Step 15 続けるをクリックして、Singlewire InformaCast と連携する。

InformaCast への接続の設定

この手順を使用して、Unified Communications Manager Tomcat 信頼ストアに InformaCast 証明書をロードします。

始める前に

[InformaCast 仮想アプライアンスのインストール \(340 ページ\)](#) を選択します。

手順

Step 1 [Cisco Unified CM 管理 (Cisco Unified CM Administration)] から、以下を選択します。[高度な機能 (Advanced Features)] > [緊急通知ページング (Emergency Notifications Paging)]。

Step 2 [InformaCast 緊急通知の入門 (Introduction to InformaCast Emergency Notifications)] ページで、[次へ (Next)] をクリックして続行します。
[InformaCast 仮想アプライアンスのインストール (Installing the InformaCast Virtual Appliance)] ページが表示されます。

Step 3 [InformaCast 仮想アプライアンスのインストール (Installing the InformaCast Virtual Appliance)] ページで、[次へ (Next)] をクリックして続行します。

(注) Unified Communications Manager を使用して設定するには、InformaCast 仮想アプライアンスを正常にインストールしておく必要があります。

[Cisco Unified Communications Manager と InformaCast の接続 (Connecting Cisco Unified Communications Manager and InformaCast)] ページが表示されます。

Step 4 [InformaCast VM の IP アドレス (IP address of InformaCast VM)] フィールドに、IP アドレスまたはホスト名を入力します。

(注) デフォルトでは、ユーザ名は [InformaCast で使用するユーザ名 (Username to use in InformaCast)] に admin として記載されており、編集することはできません。

Step 5 [管理アプリケーションユーザのパスワード (Password for admin app user)] フィールドに、InformaCast アプリケーションの管理者パスワードを入力します。
InformaCast 証明書のサムプリントを表示したダイアログボックスが表示されます。

Step 6 [OK] をクリックして、Unified Communications Manager Tomcat 信頼ストアに InformaCast 証明書をロードします。

構成プロセスが開始します。

(注) 設定が成功すると、[ステータス (Status)] フィールドに完了ステータスが表示されます。

Step 7

[次へ (Next)] をクリックします。
ウィザードは次のタスクを実行します。

- SNMP サービスのアクティブ化
- ローカルで生成されたランダム クレデンシャルを使用した SNMP サービスの設定
- CTI マネージャ サービスのアクティブ化
- InformaCast のための Unified Communications Manager の設定
 - 新しい領域の作成 (1 クラスタあたり 1 つ)
 - 新しいデバイス プールの作成 (1 クラスタあたり 1 つ)
 - SIP トランクの作成 (1 クラスタあたり 1 つ)
 - ルート グループの作成 (1 クラスタあたり 1 つ)
 - ルート リストの作成
 - ロールの作成
 - アプリケーション ユーザの作成
- InformaCast の設定 Unified Communications Manager
 - クラスタの作成
 - 受信者グループの更新
 - SIP アクセスを拒否に設定
 - SIP アクセスの作成

パニック ボタンの設定

この手順を使用してパニック ボタンを設定し、IP 電話にテキストおよび音声通知を送信します。これにより、緊急時にワンクリック アラームを開始することができます。

始める前に

[InformaCast への接続の設定 \(342 ページ\)](#) を選択します。

手順

-
- Step 1** [Cisco Unified CM 管理 (Cisco Unified CM Administration)] から、以下を選択します。[高度な機能 (Advanced Features)] > [緊急通知ページング (Emergency Notifications Paging)]。
- Step 2** [InformaCast 緊急通知の入門 (Introduction to InformaCast Emergency Notifications)] ページで、[次へ (Next)] をクリックして続行します。
- Step 3** [InformaCast 仮想アプライアンスのインストール (Installing the InformaCast Virtual Appliance)] ページで、[次へ (Next)] をクリックして続行します。
- Step 4** [Cisco Unified Communications Manager と InformaCast の接続 (Connecting Cisco Unified Communications Manager and InformaCast)] ページで、[次へ (Next)] をクリックして続行します。
[パニックボタンの設定 (Configuring a Panic Button)] ページが表示されます。
- Step 5** [名前ですべて事前録音されたメッセージを選択 (Choose pre-recorded message by name)] ドロップダウンリストから、緊急時に Cisco Unified IP 電話 およびさまざまなデバイスとシステムに表示される事前録音済みメッセージを選択します。

(注) InformaCast の管理で、必要に応じて事前に録音されたメッセージを変更できます。
- Step 6** [パニックボタンをトリガーする DN の入力 (Enter DN to trigger the panic button)] フィールドに、0～9 の数字、アスタリスク (*) およびシャープ記号 (#) を含む電話番号 (DN) を入力します。デフォルト値は ***5 です。
- Step 7** [ルートパーティション (Route Partition)] ドロップダウンリストから、ルートパターンへのアクセスを制限するパーティションを選択します。

(注) ルートパターンへのアクセスを制限しない場合、パーティションに対して [なし (<None>)] を選択します。
- Step 8** [通知を送信する電話機を選択 (Choose Phones to Send Notification)] ボタンをクリックします。
[通知を送信する電話機 (Phones to Send Notification)] ダイアログボックスが表示されます。
- Step 9** [通知を送信する電話機 (Phones to Send Notification)] ダイアログボックスで、事前に録音されたメッセージを送信する Cisco Unified IP 電話 を選択します。ユーザが入力したダイヤルパターン (たとえば、***5) は、選択した電話に短縮ダイヤルとして設定されます。
選択した Cisco Unified IP 電話 は、[通知の送信に選択された電話機 (Selected Phones to Send Notification)] リスト ボックスに表示されます。
- Step 10** [ルールの追加 (Add Rules)] をクリックして、選択した Cisco Unified IP 電話 が通知を受信するための新しいルールを作成します。
- ドロップダウンリストから、いずれかのパラメータを選択します。使用可能なオプションは、[デバイスプール (Device Pool)]、[説明 (Description)] および [電話番号 (Directory Number)] です。
 - 2 番目のドロップダウンリストで、次のオプションの中から条件を選択します。
 - 次をする (Does)
 - 次をしない (Does not)

- c) 3 番目のドロップダウン リストで、次のオプションの中から条件を選択します。
- 次で始まる
 - 次で終わる
 - 含む
- d) テキスト ボックスに、検索条件を入力します。
- (注) 少なくとも 1 つの新しいルール、最大で 5 つの新しいルールを作成できます。5 つのルールが作成されると、[ルールの追加 (Add Rules)] ボタンが無効になります。
- (注) ルールを削除するには、[ルールの削除 (Delete Rules)] をクリックします。
- e) 作成したルールを検証するには、[ルールのテスト (Test Rules)] をクリックします。1 つ以上の電話でルールの検証が完了すると、[次へ (Next)] ボタンが有効になります。
- (注) このルールに一致し、Cisco Unified Communications Manager に後で追加された電話機は、このグループへの通知の受信者として含まれます。

Step 11

[次へ (Next)] をクリックします。

ウィザードは次のタスクを実行します。

- 選択された電話機に、入力された DN の短縮ダイヤルを追加します。選択された電話機に既存の電話ボタン テンプレートに割り当てられている未使用の短縮ダイヤルがある場合、この短縮ダイヤルは選択された電話機に直接表示されます。選択された電話機に未使用の短縮ダイヤルボタンがない場合は、パニック ボタン短縮ダイヤルが作成されますが、電話機には表示されません。
- 作成されたルート リストを使用して、選択されたパーティションに入力された DN のルート パターンを追加します。
- 選択されたルールに一致する電話機に選択されたメッセージを送信するために、入力された DN の InformaCast DialCast エントリを作成します。

CallAware 緊急通報アラートの設定

この手順を使用して、CallAware 緊急通報アラートの詳細を設定します。これにより、緊急電話番号がダイヤルされたときに、テキストと音声の通知が IP フォンに送信されます。また、911 以外の番号へのコールを検出することもできます。

始める前に

[パニック ボタンの設定 \(343 ページ\)](#) を選択します。

手順

-
- Step 1** [Cisco Unified CM 管理 (Cisco Unified CM Administration)] から、以下を選択します。[高度な機能 (Advanced Features)] > [緊急通知ページング (Emergency Notifications Paging)]。
- Step 2** [InformaCast 緊急通知の入門 (Introduction to InformaCast Emergency Notifications)] ページで、[次へ (Next)] をクリックして続行します。
- Step 3** [InformaCast 仮想アプライアンスのインストール (Installing the InformaCast Virtual Appliance)] ページで、[次へ (Next)] をクリックして続行します。
- Step 4** [Cisco Unified Communications Manager と InformaCast の接続 (Connecting Cisco Unified Communications Manager and InformaCast)] ページで、[次へ (Next)] をクリックして続行します。
- Step 5** [パニックボタンの設定 (Configuring a Panic Button)] ページで、[次へ (Next)] をクリックして続行します。
[CallAware 緊急通報アラートの設定 (Configuring CallAware Emergency Call Alerting)] ページが表示されます。
- Step 6** [名前ですべて事前録音されたメッセージを選択 (Choose pre-recorded message by name)] ドロップダウンリストから、緊急時に Cisco Unified IP 電話 およびさまざまなデバイスとシステムに表示される事前録音済みメッセージを選択します。
- (注) InformaCast の管理で、必要に応じて事前に録音されたメッセージを変更できます。
- Step 7** [緊急ルートパターンの選択 (Choose Emergency Route Patterns)] ボタンをクリックします。
[ルートパターン (Route Patterns)] ダイアログボックスが表示されます。
- Step 8** [ルートパターン (Route Patterns)] ダイアログボックスで、目的のパターンの横にあるボックスをオンにすることによってルートパターンを選択します。
- a) [選択/変更の保存 (Save Selected/Changes)] ボタンをクリックします。
選択したルートパターンが [選択されたルートパターン (Selected Route Patterns)] リストボックスに表示されます。
- Step 9** [ルールを追加 (Add Rules)] をクリックして、選択した Cisco Unified IP 電話 が通知を受信するための新しいルールを作成します。
- a) ドロップダウンリストから、いずれかのパラメータを選択します。使用可能なオプションは、[デバイスプール (Device Pool)]、[説明 (Description)] および [電話番号 (Directory Number)] です。
- b) 2 番目のドロップダウンリストで、次のオプションの中から条件を選択します。
- 次をする (Does)
 - 次をしない (Does not)
- c) 3 番目のドロップダウンリストで、次のオプションの中から条件を選択します。
- 次で始まる
 - 次で終わる

- 含む

d) テキスト ボックスに、検索条件を入力します。

(注) 少なくとも1つの新しいルール、最大で5つの新しいルールを作成できます。5つのルールが作成されると、[ルールの追加 (Add Rules)] ボタンが無効になります。

(注) ルールを削除するには、[ルールの削除 (Delete Rules)] をクリックします。

e) 作成したルールを検証するには、[ルールのテスト (Test Rules)] をクリックします。1つ以上の電話でルールの検証が完了すると、[完了 (Finish)] ボタンが有効になります。

(注) このルールに一致し、Unified Communications Manager に後で追加された電話機は、このグループへの通知の受信者に含まれます。

Step 10 [終了 (Finish)] をクリックします。

ウィザードは次のタスクを実行します。

- InformaCast 用の外部コール制御プロファイルを追加します
- 選択されたルート パターンごとに、外部コール制御プロファイルを参照するようにそのルート パターンを変更します
- 通知を受信する電話機と一致するルールを持つ受信者グループを作成します
- 選択されたメッセージと受信者グループを含む InformaCast ルーティング要求を作成します

[概要 (Summary)] ページが表示されるので、InformaCast が Unified Communications Manager を使用して正しく設定されていることを確認します。詳細は、次を参照してください。

<https://www.singlewire.com>

ページングの連携動作

- [Advanced Notification ページングの連携動作 \(348 ページ\)](#)

Advanced Notification ページングの連携動作

表 23: Advanced Notification ページングの連携動作

機能	データのやり取り
緊急通知ページング	<p>緊急通知ページングウィザードは、InformaCast リリース 11.5(1)SU3 以降のバージョンを使用して基本ページングモードでのみ設定できます。</p> <p>緊急通知ページングウィザードでのみ数字を含むパターンをルーティングするようにコールモニタリングを設定できます。ワイルドカード文字を含むルートパターンの場合は、InformaCast で設定します。</p>



第 25 章

インターコム

- [インターコムの概要 \(349 ページ\)](#)
- [インターコム的前提条件 \(350 ページ\)](#)
- [インターコムの設定タスクフロー \(350 ページ\)](#)
- [インターコムの連携動作 \(355 ページ\)](#)
- [インターコムの制約事項 \(356 ページ\)](#)
- [インターコムのトラブルシューティング \(357 ページ\)](#)

インターコムの概要

インターコムは、従来の回線と短縮ダイヤルの機能を組み合わせた電話回線タイプです。インターコム回線を使用すると、ユーザは別のユーザのインターコム回線にコールできます。この別のユーザは、片通話ウィスパーに自動で応答します。受信者は、ウィスパー コールを認識し、双方向インターコムコールを開始します。

インターコム回線を使用して、インターコムパーティション内の任意のインターコム回線をダイヤルできます。あるいはインターコムパーティション外部のインターコム回線をターゲットとするように回線を事前設定できます。

インターコムにより、ユーザは事前に定義したターゲットへコールを発信できます。着信側は、ミュートがオンになっているスピーカーフォンモードで自動的にこのコールに応答します。これにより、開始者と宛先の間の一方向音声パスがセットアップされます。したがって着信側がビジーまたはアイドルであるかに関係なく、開始者が短いメッセージを送信できます。

インターコム コールに対して自動応答する場合、着信側の音声が発信者に戻されないようにするため、**Unified Communications Manager** にはウィスパー インターコムが実装されています。ウィスパーインターコムにより、発信側から着信側への片通話だけが行われます。着信側から発信者へ通話するには、着信側が手動でキーを押す必要があります。

自動応答トーンは、送信側と受信側の両方でウィスパー インターコム状態が開始することを通知します。

インターコムとデフォルト デバイス

インターコム回線ごとにデフォルト デバイスが必要です。インターコム回線は、指定されたデフォルト デバイスにしか表示されません。

管理者がインターコム回線をデバイスに割り当てると、まだ設定されていない場合は、システムがそのデバイスをインターコム回線用のデフォルト デバイスとして設定します。管理者は、インターコム回線用のデフォルト デバイスを変更できます。管理者がデフォルト デバイスを別のデバイスに変更すると、インターコム回線が元のデバイスに割り当てられていても、そのデバイスから削除されます。

インターコム回線は、デバイスプロファイルに割り当てることができます。ユーザがデバイスプロファイルを使用してインターコム回線のデフォルト デバイスと一致するデフォルト デバイスにログインしている場合にだけ、インターコム回線が使用可能になります。そうでない場合は、ユーザのログイン時にインターコム回線が表示されません。

インターコムの前提条件

インターコム機能には次のシステム要件があります。

- Cisco Unified IP 電話ファームウェア リリース 8.3 (1) 以降

インターコムの設定タスク フロー

始める前に

- [インターコムの前提条件 \(350 ページ\)](#) を確認してください。

手順

	コマンドまたはアクション	目的
Step 1	インターコムパーティションの設定 (351 ページ)	新しいインターコムのパーティションを追加するか、既存のパーティションを設定します。
Step 2	インターコムコーリングサーチスペースの設定 (352 ページ)	新しいインターコムのコーリングサーチスペースを追加します。
Step 3	インターコム トランスレーション パターンの設定 (352 ページ)	新しいインターコムのトランスレーションパターンを追加するか、既存のインターコムのトランスレーションパターンを設定します。
Step 4	インターコム電話番号の設定 (353 ページ)	インターコムの電話番号を追加または更新します。

	コマンドまたはアクション	目的
Step 5	インターコム回線と短縮ダイヤルの設定 (354 ページ)	インターコム回線と短縮ダイヤルを設定します。

インターコムパーティションの設定

始める前に

電話モデルが特定のリリースおよびデバイスパックのインターコム機能をサポートすることを確認します。[電話機能一覧の生成 \(1 ページ\)](#)

手順

- Step 1** [Cisco Unified CM 管理 (Cisco Unified CM Administration)] から、以下を選択します。 コールルーティング > インターコム > インターコムルートパーティション。
- インターコムパーティションの検索と一覧表示 (**Find and List Intercom Partitions**)] ウィンドウが表示されます。
- Step 2** [新規追加] をクリックします。
- [新規インターコムパーティションの追加 (**Add New Intercom Partition**)] ウィンドウが表示されます。
- Step 3** [インターコムパーティション情報 (**Intercom Partition Information**)] セクションの [名前 (**Name**)] ボックスに、追加するインターコムパーティションの名前と説明を入力します。
- (注) 複数のパーティションを入力するには、各パーティションエントリごとに 1 行を使います。最大 75 のパーティションを入力できます。名前と説明には合計 1475 文字を使用できます。パーティション名は、50 文字以内です。各行のパーティション名と説明を区別するには、カンマ (,) を使用します。説明が入力されなかった場合、Unified Communications Manager はパーティション名を説明として使用します。
- Step 4** [保存] をクリックします。
- Step 5** 設定するパーティションを探します。
- [インターコムパーティションの設定 (**Intercom Partition Configuration**)] ウィンドウが表示されます。
- Step 6** [インターコムパーティションの設定 (**Intercom Partition Configuration**)] フィールドエリアのフィールドを設定します。フィールドとその設定オプションの詳細については、オンラインヘルプを参照してください。
- Step 7** [保存] をクリックします。
- [インターコムパーティションの設定 (**Intercom Partition Configuration**)] ウィンドウが表示されます。

- Step 8** 適切な設定値を入力します。[インターコムパーティションの設定 (Intercom Partition Configuration)] パラメータの詳細については、オンラインヘルプを参照してください。
- Step 9** [保存] をクリックします。
- Step 10** [設定の適用 (Apply Config)] をクリックします。
-

インターコム コーリング サーチ スペースの設定

始める前に

[インターコム パーティションの設定 \(351 ページ\)](#)

手順

- Step 1** メニューバーで、[コールルーティング (Call Routing)] > [インターコム (Intercom)] > [インターコム コーリング サーチ スペース (Intercom Calling Search Space)] を選択します。
- Step 2** [新規追加] をクリックします。
- Step 3** [インターコム コーリング サーチ スペース (Intercom Calling Search Space)] フィールド領域のフィールドを設定します。フィールドと設定オプションの詳細については、オンラインヘルプを参照してください。
- Step 4** [保存] をクリックします。
-

インターコム トランスレーション パターンの設定

始める前に

[インターコム コーリング サーチ スペースの設定 \(352 ページ\)](#)

手順

- Step 1** [コールルーティング (Call Routing)] > [インターコム (Intercom)] > [インターコム トランスレーション パターン (Intercom Translation Pattern)] を選択します。
- [インターコム トランスレーション パターンの検索/一覧表示 (Find and List Intercom Translation Patterns)] ウィンドウが表示されます。
- Step 2** 次のいずれかのタスクを実行します。
- a) 既存のインターコム トランスレーション パターンをコピーするには、設定するパーティションを探し、コピーするインターコム トランスレーション パターンの横にある [コピー (Copy)] ボタンをクリックします。

- b) 新しいインターコム トランスレーション パターンを追加するには、**[新規追加 (Add New)]** ボタンをクリックします。

Step 3 [インターコム トランスレーション パターンの設定 (Intercom Translation Pattern Configuration)] フィールド領域のフィールドを設定します。フィールドと設定オプションの詳細については、オンライン ヘルプを参照してください。

Step 4 **[保存]** をクリックします。

選択したパーティション、ルートフィルタおよび番号計画の組み合わせを使用するインターコム トランスレーション パターンが一意であることを確認します。重複入力を示すエラーを受け取ったら、ルートパターンまたはハントパイロット、トランスレーションパターン、電話番号、コールパーク番号、コールピックアップ番号、またはミートミー番号の設定ウィンドウを確認します。

[インターコム トランスレーション パターンの設定 (Intercom Translation Pattern Configuration)] ウィンドウに、新しく設定したインターコム トランスレーション パターンが表示されます。

インターコム電話番号の設定

インターコム電話番号には、パターン (352XX など) を割り当てることができます。インターコム電話番号にパターンを割り当てる場合は、ユーザの混乱を避けるために、インターコム DN の設定フィールド ([回線テキスト ラベル (Line Text Label)]、[ディスプレイ (内部発信者 ID) (Display (Internal Caller ID))]、[外部電話番号マスク (External Phone Number Mask)]) にテキストまたは数字を追加します。これらのフィールドは、インターコム電話番号を追加し、そのインターコム電話番号と電話を関連付けた場合にのみ、そのインターコム電話番号に対して表示されます。

たとえば、ユーザ名を回線テキスト ラベルおよび内部発信者 ID に追加し、外部回線番号を外線番号マスクに追加した場合、コール情報の表示時には、352XX ではなく、John Chan と表示されます。

手順

Step 1 [コール ルーティング (Call Routing)] > [インターコム (Intercom)] > [インターコム電話番号 (Intercom Directory Number)] を選択します。

[インターコム電話番号の検索と一覧表示 (Find and List Intercom Directory Numbers)] ウィンドウが表示されます。

Step 2 特定のインターコム電話番号を検索するには、検索条件を入力して [検索 (Find)] をクリックします。

検索基準に一致するインターコム電話番号の一覧が表示されます。

Step 3 次のいずれかのタスクを実行します。

- a) インターコム 電話番号を追加するには、**[新規追加]** をクリックします。
b) インターコム電話番号を更新するには、更新するインターコム電話番号をクリックします。

[インターコム電話番号の設定 (Intercom Directory Number Configuration)] ウィンドウが表示されます。

- Step 4** [インターコム電話番号の設定 (Intercom Directory Number Configuration)] フィールド領域の各フィールドを設定します。フィールドと設定オプションの詳細については、オンラインヘルプを参照してください。
- Step 5** [保存] をクリックします。
- Step 6** [設定の適用 (Apply Config)] をクリックします。
- Step 7** [電話のリセット (Reset Phone)] をクリックします。
- Step 8** デバイスを再起動します。

再起動中に、ゲートウェイのコールがドロップされることがあります。

インターコム回線と短縮ダイヤルの設定

始める前に

[インターコム電話番号の設定 \(353 ページ\)](#)

手順

-
- Step 1** [デバイス (Device)] > [デバイスの設定 (Device Settings)] > [電話ボタン テンプレート (Phone Button Template)] を選択し、インターコム回線を既存の電話ボタンテンプレートに追加するか、または新しいテンプレートを作成します。

(注) インターコム回線はプライマリ回線としては設定できません。
 - Step 2** [ボタン情報 (Button Information)] エリアの [機能 (Feature)] ドロップダウン リストから [インターコム (Intercom)] を選択します。
 - Step 3** [ボタン情報 (Button Information)] エリアの [機能 (Feature)] ドロップダウン リストから [短縮ダイヤル (Speed Dial)] を選択します。

(注) 定義済みの接続先 (短縮ダイヤル) を指定してインターコム回線を設定して、高速アクセスを許可できます。
 - Step 4** [保存] をクリックします。
 - Step 5** [設定の適用 (Apply Config)] をクリックします。
-

インターコムの連携動作

機能	データのやり取り
一括管理ツール	Unified Communications Manager 管理者は一括管理ツールを使用して、多数のインターコム ユーザを個別に追加する代わりに一度に追加できます。詳細については、 Cisco Unified Communications Manager 一括管理ガイド を参照してください。
割り込み	インターコム接続先が割り込み対象の場合でも、Cisco Unified IP 電話はウィスパー インターコムをサポートできます。 接続先発信者がインターコム ボタンを押してインターコム発信者との通話を選択すると、元のコールは保留状態になり、割り込み発信側が解放されます。
サイレント (DND)	インターコム コールは接続先の電話機でサイレントよりも優先されます。
通話保持	通話が保持されると、エンド ユーザが通話を切断してからでないと、Unified Communications Manager に電話機を再登録できません。 インターコム コールがウィスパー モードの場合、一方向のメディアを表し、終端側にはユーザがまったくいない可能性があります。したがって、応答モードのインターコム コールのみが保持されます (ウィスパー インターコムは保持されません)。
Cisco Unified Survivable Remote Site Telephony (SRST)	Cisco Unified IP 電話 が SRST で登録される場合、電話機はインターコム回線を登録しません。したがって、電話機が SRST で登録されてもこの機能は使用できません。
Cisco Unified Communications Manager Assistant	Cisco Unified Communications Manager Assistant 構成ウィザードを使用すると、 Cisco Unified Communications Manager Assistant の設定にかかる時間を短縮し、エラーを除去できます。管理者が構成ウィザードを正常に実行して完了すると、パーティション、コーリングサーチスペース、ルート ポイント、およびトランスレーション パターンが自動的に作成されます。
CTI	CTI/JTAPI/TSP を使用して、インターコム回線向けに事前設定されたターゲットの電話番号を設定または変更できます。ターゲットの電話番号が Cisco Unified Communications Manager Administration を通じて更新または再設定された場合、通知を受信します。 インターコム回線がアプリケーションによって制御されるように設定しない場合、CTI/JTAPI/TSP は後方互換であることに注意してください。インターコム回線がアプリケーション ユーザ リスト内で設定されている場合、変更を行い、互換性をテストする必要がある場合があります。

機能	データのやり取り
Cisco Extension Mobility	インターコム機能は Cisco Extension Mobility と連携します。ユーザがログインに使用するデバイスプロファイルにプロビジョニングされたインターコム回線が含まれる場合、Cisco Extension Mobility を使用して機能をサポートする電話機にログインするユーザに対して、システムはインターコム回線を提供します。電話機はそのインターコム回線のデフォルトのデバイスである必要があります。
Internet Protocol Version 6 (IPv6)	インターコムは、IP アドレッシングモードが IPv4 のみまたは IPv4 および IPv6 の電話機をサポートします。インターコム コールの際、応答モードは、発信者がインターコム コールを開始するときに使用されるメディア ストリームと同じ IP バージョンでメディア ストリームを確立します。
インターコム電話番号 (回線)	インターコム電話番号 (回線) は、インターコム回線ごとに 1 つのデバイスに制限されます。Cisco Extension Mobility は広く使用されています。モバイルユーザにはインターコム機能が必要ですが、単一のデバイスでのみそれを使用可能にする必要があります。インターコム回線を通常のデバイスまたは Extension Mobility プロファイルのどちらかに割り当てることができますが、システムはインターコム回線が通常のデバイスまたは Extension Mobility プロファイルのどちらかに関連付けられることを強制する必要があります。
Extension Mobility プロファイル	1 つの Extension Mobility プロファイルを複数の電話機で同時に使用できます。どのデバイスがこのインターコム回線を表示できるかを指定するには、[インターコム電話番号の設定 (Intercom Directory Number Configuration)] ウィンドウの [デフォルトのアクティブ デバイス (Default Activated Device)] フィールドを使用します ([Cisco Unified CM の管理 (Cisco Unified CM Administration)] > [コール ルーティング (Call Routing)] > [インターコム (Intercom)] > [インターコム電話番号の設定 (Intercom Directory Number Configuration)])。Extension Mobility に使用されないインターコム回線についても [デフォルトのアクティブ デバイス (Default Activated Device)] フィールドの設定が必要です。

インターコムの制約事項

インターコム機能には、次のような制約事項が適用されます。

機能	制約事項
保留	インターコム コールを保留にすることは許可されません。
通話転送	インターコム コールを転送することはできません。

機能	制約事項
転送	インターコム コールを転送することは許可されません。
iDivert	インターコム コールを即時転送することは許可されません。
コールピックアップ/ダイレクトコールピックアップ	コール ピックアップ グループにインターコム コールは含まれません。
DND	インターコムはサイレント (DND) よりも優先します。
帯域幅	十分な帯域幅がない場合、インターコム コールは失敗します。
コール ターゲット	2つのインターコム コールがターゲットに振り向けられた場合、最初のコールは接続され、2 番目のコールは失敗して話中音が出力されます。
割り込みと C 割り込み	インターコムでは割り込みと C 割り込みは機能しません。
会議	インターコム コールを電話会議に含めることは許可されません。
モニタリングおよび録音	アクティブなコールがモニタまたは記録されているときに、ユーザはインターコム コールを受信も発信もできません。
ビデオ	ビデオはインターコムではサポートされません。
インターコムパーティション	コーリング サーチ スペースなどの項目またはルート パターンに割り当てられたインターコム パーティションは削除できません。
インターコムコーリング サーチ スペース	デバイス、回線 (DN)、トランスレーション パターン、またはその他の項目が使用しているインターコム コーリング サーチ スペースは削除できません。

インターコムのトラブルシューティング

インターコム回線のダイヤルアウト時の話中音

問題

ユーザがインターコム回線でダイヤルアウトするときに、電話機でビジー トーンが再生されません。

考えられる原因

DN が発信者番号と同じインターコム パーティション内にありません。

■ インターコム コールが、スピーカー、ハンドセット、またはヘッドセットでの応答機能を使用できない

ソリューション

- DN が発信番号と同じインターコム パーティションにあることを確認します。

• I

同じインターコム パーティションにある場合は、ダイヤルアウトした DN が別の電話機に設定されており、その電話機が同じ Unified Communications Manager クラスタに登録されていることを確認します。

インターコム コールが、スピーカー、ハンドセット、またはヘッドセットでの応答機能を使用できない

問題

ヘッドセット、ハンドセット、またはスピーカーを使用時に、インターコム コールを応答モードにすることができません。

考えられる原因

これは仕様上の問題です。インターコム コールを接続状態にするには、対応する回線ボタンを押す方法しかありません。

ソリューション

スピーカー、ハンドセット、またはヘッドセットを使用してコールを終了できます。

SCCP のトラブルシューティング

インターコム回線が電話機に表示されない

問題

インターコム回線が電話機に表示されません。

考えられる原因

電話機のバージョンが 8.3(1) よりも前か、ボタン テンプレートが電話機に割り当てられていない可能性があります。

ソリューション

- 電話機のバージョンを調べ、8.3(1) 以降であることを確認します。
- ボタン テンプレートが電話機に割り当てられているかどうかを確認します。

- Cisco Unified Communications Manager と電話機間のスニファトレースをキャプチャします。ボタンテンプレートの応答時に、インターコム回線が電話機に送信されるかどうかを確認します（ボタン定義 = Ox17）。

電話機が SRST にフォールバックしてもインターコム回線が表示されない

問題

Unified Communications Manager リリース 6.0(x) 以降で設定された電話機に 2 つのインターコム回線があります。Unified Communications Manager は停止し、SRST に戻ります。しかし、インターコム回線が表示されません。

考えられる原因

SRST の SCCP バージョンで SCCP バージョン 12 がサポートされていません。

ソリューション

- SRST の SCCP バージョンを確認します。SRST で SCCP バージョン 12 がサポートされている場合は、インターコム回線がサポートされます。
- SRST で SCCP バージョン 12 がサポートされている場合は、スニファトレースをキャプチャし、電話から送信されたボタンテンプレートにインターコム回線が含まれていることを確認します。

SIP のトラブルシューティング

SIP を実行している電話のデバッグ

デバッグ コマンド `Debug sip-messages sip-task gsmfsmIsm sip-adapter` を使用します。

SIP を実行している電話機の設定

show config: 電話機に対してこのコマンドを実行すると、インターコム回線が標準回線（featureid->23）として設定されているかどうかが表示されます。

Cisco Extension Mobility ユーザがログインしてもインターコム回線が表示されない

問題

Cisco Extension Mobility ユーザが電話機にログインしてもユーザのインターコム回線が表示されません。

考えられる原因

[デフォルトのアクティブ デバイス (Default Activated Device)] が正しく設定されていません。

ソリューション

- [デフォルトのアクティブ デバイス (Default Activated Device)] がインターコムの電話番号に対して設定されていることを確認します。
- [デフォルトのアクティブ デバイス (Default Activated Device)] が、ログインしたデバイスと一致することを確認します。

インターコム回線が電話に表示されない

問題

インターコム回線が設定され電話に割り当てられていますが、電話に表示されません。

考えられる原因

[デフォルトのアクティブ デバイス (Default Activated Device)] の値がこのデバイスのインターコム回線に設定されています。

ソリューション

設定が完了している場合は、電話をリセットしてください。



第 IX 部

コールの受信

- [プライム回線サポート \(363 ページ\)](#)
- [通話転送 \(369 ページ\)](#)
- [コールピックアップ \(399 ページ\)](#)
- [コールパークとダイレクトコール \(425 ページ\)](#)
- [エクステンションモビリティ \(459 ページ\)](#)
- [クラスタ間のエクステンションモビリティ \(479 ページ\)](#)
- [クラスタ間のエクステンションモビリティ ローミング \(525 ページ\)](#)
- [保留復帰 \(541 ページ\)](#)
- [ハントグループのアクセス \(549 ページ\)](#)
- [迷惑呼 ID \(559 ページ\)](#)
- [コール転送 \(571 ページ\)](#)
- [外線コール転送の制限 \(587 ページ\)](#)



第 26 章

プライム回線サポート

- [プライム回線サポートの概要 \(363 ページ\)](#)
- [プライム回線サポートの前提条件 \(363 ページ\)](#)
- [プライム回線サポートの設定タスク フロー \(363 ページ\)](#)
- [プライム回線サポートの連携動作 \(366 ページ\)](#)
- [プライム回線サポートのトラブルシューティング \(366 ページ\)](#)

プライム回線サポートの概要

[Cisco Unified CM の管理 (Cisco Unified CM Administration)] でプライム回線サポートを設定できます。設定後、電話がオフフックのときに、いずれかの回線でコールを受信すると、システムは常にコールのプライマリ回線を選択します。

プライム回線サポートの前提条件

プライム回線サポート機能と互換性のあるデバイスを次に示します。

Cisco Unified IP Phone 7900 シリーズ、8900 シリーズ、および 9900 シリーズ

サポートされているデバイスの詳細については、最新バージョンの『*Cisco Unified IP Phone Guide*』および『*Cisco Unified IP Phone Administration Guide*』を参照してください。

プライム回線サポートの設定タスク フロー

Cisco CallManager サービス、またはデバイスとデバイス プロファイルに、プライム回線サポート機能を設定するには、次のいずれかの手順を実行します。

始める前に

- [プライム回線サポートの前提条件 \(363 ページ\)](#) を確認してください。

手順

	コマンドまたはアクション	目的
Step 1	クラスタ全体のプライム回線サポートの設定 (364 ページ)	(オプション)。Cisco CallManager サービスにプライム回線サポートを設定します。その場合、この機能はクラスタ全体に適用されます。
Step 2	デバイスのプライム回線サポートの設定 (365 ページ)	(オプション)。クラスタ全体でプライム回線サポート機能を有効にする必要がない場合には、クラスタ内の特定のデバイスにこの機能を設定します。 (注) このパラメータを設定すると、オフフックになった場合、同じ電話の別の回線でコールの呼出音が鳴ったとしても、第一の回線のみがアクティブになります。そのため、他の回線でのコールへの応答は行われません。

クラスタ全体のプライム回線サポートの設定

手順

- Step 1** [Cisco Unified CM 管理 (Cisco Unified CM Administration)] から、以下を選択します。[システム (System)] > [サービス パラメータ (Service Parameters)]。
- Step 2** [サーバ (Server)] ドロップダウン リストで、Cisco CallManager サービスを実行しているサーバを選択します。
- Step 3** [サービス (Service)] ドロップダウン リストから、[Cisco CallManager] を選択します。
- Step 4** [常にプライム回線を使用 (Always Use Prime Line)] クラスタ全体サービス パラメータから、次のいずれかのオプションをドロップダウン リストから選択します。
 - [はい (True)]: 電話機がオフフックになると、プライマリ回線が選択され、アクティブ回線になります。
 - [いいえ (False)]: 電話機がオフフックになると、IP Phone がアクティブ回線として使用可能な回線を自動的に選択します。

このサービス パラメータのデフォルト値は [いいえ (False)] です。

- Step 5** SIP 電話でこの変更を有効化するには、[Cisco Unified CM の管理 (Cisco Unified CM Administration)] で [設定の適用 (ApplyConfig)] ボタンをクリックします (たとえば、[デバイス設定 (Device

Configuration)] ウィンドウや [デバイス プールの設定 (Device Pool Configuration)] ウィンドウのほか、[設定の適用 (ApplyConfig)] がオプションになっているウィンドウにあります)。

- (注) 新しい設定が SIP 電話に適用されない場合、SIP プライム回線サポートの機能変更は、Cisco CallManager サービスの次のリセットまたは影響を受ける各デバイスがリセットされるまで実装されません。

デバイスのプライム回線サポートの設定

手順

- Step 1** [Cisco Unified CM 管理 (Cisco Unified CM Administration)] から、以下を選択します。 [デバイス (Device)] > [共通の電話プロファイル (Common Phone Profile)]。
- Step 2** [検索と一覧表示 (Find and List)] ウィンドウで、[常にプライム回線を使用する (Always Use Prime Line)] の設定を変更する電話を選択します。
[電話の設定 (Phone Configuration)] ウィンドウが表示されます。
- Step 3** [常にプライム回線を使用する (Always Use Prime Line)] ドロップダウン リストで、次のいずれかのオプションを選択します。
- [オフ (Off)]: 電話がアイドル状態になっているときにいずれかの回線でコールを受信すると、電話のユーザは、コールを受信した回線からコールに応答します。
 - [オン (On)]: 電話機がアイドル状態 (オフフック) になっているときにいずれかの回線でコールを受信すると、このコールにプライマリ回線が選択されます。他の回線のコールの呼び出し音は鳴り続けます。電話のユーザは、他の回線を選択してこれらのコールに応答する必要があります。
 - [デフォルト (Default)]: Unified Communications Manager は、[常にプライム回線を使用する (Always Use Prime Line)] サービス パラメータから、Cisco CallManager サービスをサポートしている設定を使用します。
- Step 4** [保存] をクリックします。

プライム回線サポートの連携動作

機能	データのやり取り
常にプライム回線を使用する (Always Use Prime Line)	[デバイス プロファイル (Device Profile)] または [デフォルトのデバイス プロファイル設定 (Default Device Profile Configuration)] ウィンドウの [常にプライム回線を使用する (Always Use Prime Line)] パラメータで [オン (On)] を選択した場合、Cisco Extension Mobility ユーザは、Cisco Extension Mobility をサポートするデバイスにログイン後にこの機能を使用できます。
[コール最大数 (Maximum Number of Calls)] と [ビジー トリガー (Busy Trigger)] の設定	電話機の回線にすでにコールがあるとき、Unified Communications Manager は [最大コール数 (Maximum Number of Calls)] と [ビジー トリガー (Busy Trigger)] の設定を使用して、コールのルーティング方法を決定します。
自動応答	Cisco Unified CM Administration の [自動応答 (Auto Answer)] [ドロップダウンリストから [ヘッドセットで自動応答 (Auto Answer with Headset)] または [スピーカフォンで自動応答 (Auto Answer with Speakerphone)] オプションを選択した場合、[自動応答 (Auto Answer)] の設定が [常にプライム回線を使用する (Always Use Prime Line)] パラメータより優先されます。

プライム回線サポートのトラブルシューティング

プライム回線サポートを True に設定すると機能しない

問題 クラスタ全体のサービスパラメータ [常にプライム回線を使用する (Always use Prime Line)] が [はい (True)] に設定されており、IP フォンがオフフックになると、プライマリ回線がアクティブ回線になります。セカンダリ回線で電話の呼び出し音が鳴っている場合でも、ユーザがオフフックになると、最初の回線だけがアクティブになります。電話はセカンダリ回線の着信コールには応答しません。ただし、複数のライン アピランスを備えた IP フォンを 7.1.2 電話ロードで使用すると、セカンダリ回線で呼び出し音が鳴る場合、電話はプライマリ回線を使用しません。ユーザがハンドセットを取ると、電話はセカンダリ回線のコールに応答します。

解決法 プライマリ回線の回線ボタンを押します。これにより、コール開始時にセカンダリ回線が話中になりません。

着信コールに 응답できない

問題 IP Phone がオフフックになると、ユーザは着信コールに自動で 응답することはできず、コールに 응답するために [응답 (Answer)] ソフトキーを押す必要があります。

解決法 問題を解決するには、次の手順を実行します。

1. [Cisco Unified CM 管理 (Cisco Unified CM Administration)] から、以下を選択します。 [システム (System)] > [サービス パラメータ (Service Parameters)]。
2. [サーバ (Server)] ドロップダウンリストで、Cisco CallManager サービスを実行しているサーバを選択します。
3. [サービス (Service)] ドロップダウンリストから、[Cisco CallManager] を選択します。
4. クラスタ全体のパラメータ (デバイス-電話) で、[常にプライム回線を使用する (Always Use Prime Line)] を [いいえ (False)] に設定します。

着信コールに自動で 응답する

問題 着信コールを IP Phone の共有回線で受信すると、ハンドセットを上げるとコールの 응답が即時に行われ、コールに 응답するか、発信コールを行うかを選択できない。この動作は [自動回線選択 (Auto Line Select)] を無効に設定しても変わりません。

解決法 問題を解決するには、次の手順を実行します。

1. [Cisco Unified CM 管理 (Cisco Unified CM Administration)] から、以下を選択します。 [システム (System)] > [サービス パラメータ (Service Parameters)]。
2. [サーバ (Server)] ドロップダウンリストで、Cisco CallManager サービスを実行しているサーバを選択します。
3. [サービス (Service)] ドロップダウンリストから、[Cisco CallManager] を選択します。
4. クラスタ全体のパラメータ (デバイス-電話) で、[常にプライム回線を使用する (Always Use Prime Line)] を [いいえ (False)] に設定します。



第 27 章

通話転送

- [コール転送の概要 \(369 ページ\)](#)
- [コール転送の設定タスク フロー \(371 ページ\)](#)
- [コール転送の連携動作 \(390 ページ\)](#)
- [コール転送の制約事項 \(395 ページ\)](#)

コール転送の概要

ユーザは Cisco Unified IP Phone がコールを別の電話に転送するように設定できます。次のコール転送タイプがサポートされています。

- [帯域幅不足時転送 (Call Forward No Bandwidth)]: 帯域幅不足が原因で電話番号へのコールが失敗すると、コールが転送されます。また、公衆電話交換網 (PSTN) をボイスメールシステムへの代替ルートとして使用する自動代替ルーティング (AAR) 接続先への転送機能が提供されます。
- [代替宛先への転送 (Call Forward with Alternate Destination)]: 電話番号と転送先へのコールに応答がない場合にコールが転送されます。最終的な手段としてコールは代替接続先に転送されます。このコール転送タイプは「MLPP 代替パーティ接続先」とも呼ばれます。「」
- 不在転送 (CFA) : すべてのコールが 1 つの電話番号に転送されます。
- 話中転送 (CFB) : 回線が使用中であり、設定されている話中転送 (CFB) トリガー値に到達した場合にのみコールが転送されます。
- 無応答時転送 (CFNA) : 設定されている [無応答時の呼び出し時間 (No Answer Ring Duration)] タイマーが期限切れになるか、接続先の登録が解除された後で、電話が応答しない場合にコールが転送されます。
- カバレッジなし時転送 (CFNC) : ハントリストの電話番号をすべて使用したか、またはタイムアウトになった場合にコールが転送されます。カバレッジの関連ハントパイロットにより、最終転送に [個人の初期設定を使用 (Use Personal Preferences)] が指定されます。「」
- [未登録不在転送 (CFU) (Call Forward Unregistered (CFU))]: リモート WAN リンクの障害が原因で電話が未登録の場合にコールが転送されます。また、公衆電話交換網 (PSTN) 経由

での自動再ルーティング機能が提供されます。発信者のタイプ（内部または外部）に基づいてコールを転送することもできます。

- **CFA 接続先オーバーライド:** コールの転送先ユーザ（ターゲット）が、コールが転送されるユーザ（開始ユーザ）にコールを発信するときに、コールが転送されます。ターゲットにコールが転送される代わりに、イニシエータの電話で呼出音が鳴ります。

不在転送（CFA ループ防止と CFA ループ ブレークアウトを含む）

不在転送（CFA）では、電話ユーザが1つの電話番号にすべてのコールを転送できます。

CFA は内線コールと外線コールに設定できます。また、コーリングサーチスペース（CSS）を設定することによって、ボイスメールシステムまたはダイヤルした接続先番号にコールを転送できます。Unified Communications Manager には、CFA 用の2番目のコーリングスペース設定フィールドが含まれます。CFA のセカンダリ CSS と、CFA の既存の CSS との組み合わせにより、代替 CSS システム設定がサポートされます。CFA をアクティブにすると、CFA 接続先の検証および CFA 接続先へのコールのリダイレクトには、CFA のプライマリ CSS とセカンダリ CSS だけが使用されます。これらのフィールドが空白の場合、ヌル CSS が使用されます。CFA のプライマリ CSS で設定されている CSS フィールドと、CFA のセカンダリ CSS のフィールドだけが使用されます。電話から CFA をアクティブにすると、CFA の CSS と CFA のセカンダリ CSS を使用して CFA 接続先が検証され、この CFA 接続先がデータベースに書き込まれます。CFA がアクティブな場合、CFA 接続先は常に、CFA の CSS および CFA のセカンダリ CSS に対して検証されます。

Unified Communications Manager CFA ループが識別されると、電話での CFA のアクティブ化を防止します。たとえば、電話番号が 1000 の電話でユーザが [不在 (CFwdALL)] ソフトキーを押し、CFA 接続先として 1001 を入力し、1001 がすべてのコールを電話番号 1002 に転送し、1002 がすべてのコールを電話番号 1003 に転送し、1003 がすべてのコールを 1000 に転送する場合に、Unified Communications Manager はコール転送ループを検出します。この状況では、Unified Communications Manager はループが発生していることを識別して、電話番号 1000 の電話での CFA のアクティブ化を防止します。



ヒント 同一電話番号が異なるパーティションに存在している場合、たとえばパーティション 1 と 2 に電話番号 1000 が存在している場合、Unified Communications Manager はその電話での CFA のアクティブ化を許します。

CFA ループは呼処理には影響しません。これは、Unified Communications Manager は CFA ループブレークアウトをサポートしており、これにより CFA ループが特定されると、転送チェーンの電話番号の1つで CFNA、CFB などの転送オプションが CFA とともに設定されている場合でも、コールが転送チェーン全体を通過し、不在転送ループを抜けて、ループが予期されているとおりに完了することが保証されるためです。

たとえば、電話番号 1000 の電話のユーザがすべてのコールを電話番号 1001 に転送し、1001 がすべてのコールを電話番号 1002 に転送し、1002 がすべてのコールを電話番号 1000 に転送すると、CFA ループが発生します。さらに、電話番号 1002 では電話番号 1004 への CFNA が設定されているとします。電話番号 1003 の電話機のユーザは、電話番号 1000 をコールします。これは 1001 に

転送され、1002 に転送されます。Unified Communications Manager はCFA ループを識別し、そのコールがループから切断され、電話番号 1002 への接続を試みます。電話番号 1002 の電話のユーザがコールに回答する前に [無回答時の呼び出し時間 (No Answer Ring Duration)] タイマーが期限切れになると、Unified Communications Manager はコールを電話番号 1004 に転送します。

1 つのコールについて Unified Communications Manager が複数の CFA ループを識別することがあります。この場合、各ループが識別されるたびに、コールの接続が試みられます。

コール転送の設定タスク フロー

手順

	コマンドまたはアクション	目的
Step 1	コール転送のパーティションの設定 (372 ページ)	管理者は、設計基準と要件に基づいて、特定の番号へのコール転送を制限するようにパーティションを設定できます。
Step 2	コール転送のコーリング サーチ スペースの設定 (373 ページ)	管理者は、設計基準と要件に基づいて、特定の番号へのコール転送を制限するようにコーリング サーチ スペースを設定できます。
Step 3	ハント リストが使用できない場合またはハント タイマーが期限切れになった場合のコール転送の設定 (374 ページ)	ハントが失敗したときにコールを転送できます (つまり、ハント パーティが回答せずにハントが終了した場合。これは、リストのハント番号の電話が取られなかった、またはハント タイマーがタイムアウトしたことが原因です)。
Step 4	帯域幅不足時転送の設定 (377 ページ)	帯域幅が不十分であるために発信された電話番号へのコールが失敗した場合、代替ルートとして公衆電話交換網 (PSTN) を使用して自動代替ルーティング (AAR) の接続先に、またはボイスメール システムに、コールを転送できます。
Step 5	代替宛先への転送の設定 (378 ページ)	応答されなかったコールは、電話番号と転送された接続先に転送できます。最終的な手段としてコールは代替接続先に転送されます。
Step 6	その他のコール転送タイプの設定 (380 ページ)	CFA、CFB、CFNA、CFNC、CFU などの追加の転送タイプを設定できます。これらすべての転送タイプは、[電話番号の設定

	コマンドまたはアクション	目的
		(Directory Number Configuration)] ウィンドウから設定できます。
Step 7	コール転送の転送先オーバーライドの有効化 (390 ページ)	管理者は、CFA の接続先が CFA の転送元に発信したときに CFA をオーバーライドできます。これにより、CFA の接続先は、重要なコールがある場合に転送元に到達できるようになります。

コール転送のパーティションの設定

パーティションを設定して、電話番号 (DN) の論理グループと、到達可能性の特徴が類似したルートパターンを作成します。パーティションを作成することで、ルートプランが組織、場所、コールタイプに基づいた論理サブセットに分割されることになり、コールルーティングが容易になります。複数のパーティションを設定できます。

設計基準と要件に基づいて特定の番号へのコール転送を制限するためにパーティションを設定します。

手順

-
- Step 1** [Cisco Unified CM 管理 (Cisco Unified CM Administration)] から、以下を選択します。 **コールルーティング > コントロールのクラス > パーティション**。
- Step 2** [新規追加 (Add New)] をクリックして新しいパーティションを作成します。
- Step 3** [パーティション名、説明 (Partition Name, Description)] フィールドに、ルートプランに固有のパーティション名を入力します。
- パーティション名には、英数字とスペースの他にハイフン (-) とアンダースコア (_) を使用できます。パーティション名に関するガイドラインについては、オンラインヘルプを参照してください。
- Step 4** パーティション名の後にカンマ (,) を入力し、パーティションの説明を同じ行に入力します。
- 説明には、任意の言語で最大 50 文字を使用できますが、二重引用符 (")、パーセント記号 (%)、アンパサンド (&)、バックスラッシュ (\)、山カッコ (<>)、角括弧 ([]) は使用できません。
- 説明を入力しなかった場合は、Cisco Unified Communications Manager が、このフィールドに自動的にパーティション名を入力します。
- Step 5** 複数のパーティションを作成するには、各パーティション エントリごとに 1 行を使います。
- Step 6** [スケジュール (Time Schedule)] ドロップダウン リストから、このパーティションに関連付けるスケジュールを選択します。
- スケジュールでは、パーティションが着信コールの受信に利用可能となる時間を指定します。[なし (None)] を選択した場合は、パーティションが常にアクティブになります。
- Step 7** 次のオプション ボタンのいずれかを選択して、[タイムゾーン (Time Zone)] を設定します。

- [発信側デバイス (Originating Device)]: このオプションボタンを選択すると、発信側デバイスのタイムゾーンと [スケジュール (Time Schedule)]が比較され、パーティションが着信コールの受信に使用できるかどうか判断されます。
- [特定のタイムゾーン (Specific Time Zone)]: このオプション ボタンを選択した後、ドロップダウンリストからタイムゾーンを選択します。選択されたタイムゾーンと [スケジュール (Time Schedule)]が比較され、着信コールの受信にパーティションが使用できるかどうか判断されます。

Step 8 [保存] をクリックします。

コール転送のパーティション名のガイドライン

コーリングサーチスペースのパーティションのリストは最大 1024 文字に制限されています。つまり、CSS 内のパーティションの最大数は、パーティション名の長さによって異なります。次の表を使用して、パーティション名が固定長である場合のコーリングサーチスペースに追加できるパーティションの最大数を決定します。

表 24: パーティション名のガイドライン

パーティション名の長さ	パーティションの最大数
2 文字	340
3 文字	256
4 文字	204
5 文字	172
...	...
10 文字	92
15 文字	64

コール転送のコーリングサーチスペースの設定

コーリングサーチスペースは、通常はデバイスに割り当てられるルートパーティションの番号付きリストです。コーリングサーチスペースでは、発信側デバイスが電話を終了しようとする際に検索できるパーティションが決定されます。

特定の番号へのコール転送を設計基準と要件に基づいて制限するには、コーリングサーチスペースを設定します。

始める前に

[コール転送のパーティションの設定 \(372 ページ\)](#)

手順

-
- Step 1** [Cisco Unified CM 管理 (Cisco Unified CM Administration)] から、以下を選択します。 コールルーティング > コントロールのクラス > コーリングサーチスペース。
- Step 2** [新規追加] をクリックします。
- Step 3** [名前 (Name)] フィールドに、名前を入力します。
各コーリングサーチスペース名がシステムに固有の名前であることを確認します。この名前には、最長 50 文字の英数字を指定することができ、スペース、ピリオド (.)、ハイフン (-)、およびアンダースコア (_) を任意に組み合わせて含めることが可能です。
- Step 4** [説明 (Description)] フィールドに、説明を入力します
説明には、任意の言語で最大 50 文字を指定できますが、二重引用符 (")、パーセント記号 (%)、アンパサンド (&)、バックスラッシュ (\)、山カッコ (<>) は使用できません。
- Step 5** [使用可能なパーティション (Available Partitions)] ドロップダウンリストから、次の手順のいずれかを実施します。
- パーティションが 1 つの場合は、そのパーティションを選択します。
 - パーティションが複数ある場合は、**コントロール (Ctrl)** キーを押したまま、適切なパーティションを選択します。
- Step 6** ボックス間にある下矢印を選択し、[選択されたパーティション (Selected Partitions)] フィールドにパーティションを移動させます。
- Step 7** (任意) [選択されたパーティション (Selected Partitions)] ボックスの右側にある矢印キーを使用して、選択したパーティションの優先順位を変更します。
- Step 8** [保存] をクリックします。
-

ハントリストが使用できない場合またはハント タイマーが期限切れになった場合のコール転送の設定

ハントの概念はコール転送とは異なります。ハントを使用すると、Unified Communications Manager は 1 つ以上の番号リストにコールを転送でき、各リストは一定のアルゴリズムのセットから選択されるハント順序を指定します。これらのリストからコールがハントパーティに転送され、パーティが応答できなかった、または話中であった場合、次のハントパーティでハントが再開されず (次のハントパーティは現在のハントアルゴリズムによって異なります。) このときハントでは、試行するパーティに対して無応答時転送 (CFNA)、話中転送 (CFB)、または不在転送 (CFA) の設定値が無視されます。

コール転送では、着信側が応答できない、または通話中で、ハントが行われない場合に、コールを転送する方法 (転送またはダイレクト) について詳細に制御することができます。たとえば、回線の CFNA 値がハントパイロット番号に設定されている場合、その回線へのコールに応答がないと、コールはハントパイロット番号に転送され、ハントが開始されます。

始める前に

[コール転送のコーリング サーチ スペースの設定 \(373 ページ\)](#)

手順

-
- Step 1** [Cisco Unified CM 管理 (Cisco Unified CM Administration)] から、以下を選択します。[コールルーティング (Call Routing)] > [ルート/ハント (Route/Hunt)] > [ハントパイロット (Hunt Pilot)] の順に選択します。
[ハントパイロットの検索と一覧表示 (Find and List Hunt Pilots)] ウィンドウが表示されます。
 - Step 2** [検索 (Find)] をクリックします。
設定済みのハントパイロットのリストが表示されます。
 - Step 3** ハントが失敗した場合にコール処理を設定するパターンを選択します。
[ハントパイロットの設定 (Hunt Pilot Configuration)] ウィンドウが表示されます。
 - Step 4** [ハント コール処理設定 (Hunt Call Treatment Settings)] エリアで [ハントパイロットの設定 (Hunt Pilot Configuration)] のフィールドを設定します。フィールドと設定オプションの詳細については、オンラインヘルプを参照してください。
 - Step 5** [保存] をクリックします。
-

コール転送に関するハント コール処理フィールド

フィールド	説明
ハント コール処理の設定 (Hunt Call Treatment Settings)	
(注)	[無応答時ハント転送 (Forward Hunt No Answer)] フィールドまたは [話中ハント転送 (Forward Hunt Busy)] フィールドは、ルートリスト経由でコールを移動するために設計されたものです。キューイングはルートリスト内で発信者を保持するために使用されます。そのため、キューイングを有効にすると、[無応答時ハント転送 (Forward Hunt No Answer)] と [話中ハント転送 (Forward Hunt Busy)] の両方が自動的に無効になります。逆に、[無応答時ハント転送 (Forward Hunt No Answer)] または [話中ハント転送 (Forward Hunt Busy)] を有効にすると、キューイングが自動的に無効になります。

フィールド	説明
<p>[無応答時ハント転送 (Forward Hunt No Answer)]</p>	<p>ハントリストを介して分配されるコールに対して一定の時間応答がない場合、このフィールドでコールの転送先を指定します。次のいずれかのオプションを選択します。</p> <ul style="list-style-type: none"> • 無応答コールを転送しない (Do Not Forward Unanswered Calls) • 無応答コールを転送する (Forward Unanswered Calls to) <ul style="list-style-type: none"> • [宛先 (Destination)] —コールを転送する必要がある電話番号を入力します。 • [コーリング サーチ スペース (Calling Search Space)] —この電話番号を使用するすべてのデバイスに適用されるコーリング サーチ スペースをドロップダウンリストから選択します。 • [最大ハントタイマー (Maximum Hunt Timer)] —キューイングを使用しないハンティングの最大時間を指定する値 (秒単位) を入力します。 <p>有効な値は 1 ~ 3600 です。デフォルト値は 1800 秒 (30 分) です。</p> <p>注意 関連付けられた回線グループの [最大ハントタイマー (Maximum Hunt Timer)] と [RNA 復帰タイムアウト (RNA Reversion Timeout)] には同じ値を指定しないでください。</p> <p>無応答転送タイマーは、回線グループの RNA タイマーよりも大きくする必要があります。</p> <p>無応答転送タイマーは、回線グループの RNA タイマーの倍数にしてはいけません。</p> <p>このタイマーは、期限が切れる前に、ハントメンバーがコールに応答するか、ハントリストが使い果たされた場合に、キャンセルされます。このタイマーの値を指定しなかった場合は、ハントメンバーが応答するか、ハントリストが使い果たされるまで、ハンティングが継続されます。どちらのイベントも発生しなかった場合は、最終処理用のコールが受信されてから 30 分間ハンティングが継続されます。</p> <p>(注) ハンティングが [転送最大ホップ数 (Forward Maximum Hop Count)] サービス パラメータで指定されたホップ数を超えた場合は、ハンティングが 30 分の最大ハントタイマー値の前に期限切れになり、発信者にリオーダー音が流されます。</p>

フィールド	説明
話中ハント転送 (Forward Hunt Busy)	ハントリストを介して分配されるコールに対して一定の時間応答がない場合、このフィールドでコールの転送先を指定します。次のいずれかのオプションを選択します。 <ul style="list-style-type: none"> • 無応答コールを転送しない (Do Not Forward Unanswered Calls) • 回線グループメンバーの転送設定を使用 (Use Forward Settings of Line Group Member) • 無応答コールを転送する (Forward Unanswered Calls to) <ul style="list-style-type: none"> • [宛先 (Destination)] — コールを転送する必要がある電話番号を入力します。 • [コーリング検索スペース (Calling Search Space)] — この電話番号を使用するすべてのデバイスに適用されるコーリング検索スペースをドロップダウンリストから選択します。

帯域幅不足時転送の設定

始める前に

[ハントリストが使用できない場合またはハントタイマーが期限切れになった場合のコール転送の設定 \(374 ページ\)](#)

手順

-
- Step 1** [Cisco Unified CM 管理 (Cisco Unified CM Administration)] から、以下を選択します。[コールルーティング (Call Routing)] > [電話番号の設定 (Directory Number Configuration)]。[電話番号の検索/一覧表示 (Find and List Directory Numbers)] ウィンドウが表示されます。
 - Step 2** [検索 (Find)] をクリックします。設定済みの電話番号のリストが表示されます。
 - Step 3** 帯域幅が不足しているときのコール転送を設定する電話番号を選択します。[ディレクトリ番号の設定 (Directory Number Configuration)] ウィンドウが表示されます。
 - Step 4** [AAR 設定 (AAR Settings)] 領域のフィールドを設定します。フィールドとその設定オプションの詳細については、[コール転送に関する電話番号設定フィールド \(378 ページ\)](#) を参照してください。
 - Step 5** [保存] をクリックします。
-

コール転送に関する電話番号設定フィールド

フィールド	説明
ボイスメール	<p>コールをボイスメールに転送する場合にこのチェックボックスをオンにします。</p> <p>(注) このチェックボックスをオンにすると、Unified Communications Manager は [接続先 (Destination)] および [コーリング サーチ スペース (Calling Search Space)] フィールドの値を無視します。</p>
[AAR接続先マスク (AAR Destination Mask)]	<p>外部電話番号マスクを使用する代わりに、ダイヤルする AAR 接続先を決定するための接続先マスクを入力します。</p>
[AARグループ (AAR Group)]	<p>ドロップダウンリストから AAR グループを選択します。これは、帯域幅不足のためにブロックされるコールをルーティングするために使用するプレフィックス番号を提供します。[なし (None)] を選択した場合、サーバはブロックされたコールを再ルーティングしようとしません。</p> <p>この値は、[システム (System)] > [サービスパラメータ (Service Parameters)] から、[優先代替パーティタイムアウト (Precedence Alternate Party Timeout)] サービスパラメータを設定することもできます。</p>
この接続先を不在転送履歴に保持する (Retain this destination in the call forwarding history)	<p>デフォルトで、電話番号設定によってコールの AAR レッグがコール履歴に保持されます。これにより、ボイスメールシステムへの AAR 転送でユーザがボイスメッセージを残すよう確実に促されます。</p> <p>このチェックボックスをオンにすると、コールの AAR レッグがコール転送履歴に残されます。</p>

代替宛先への転送の設定

始める前に

[帯域幅不足時転送の設定 \(377 ページ\)](#)

手順

- Step 1** [Cisco Unified CM 管理 (Cisco Unified CM Administration)] から、以下を選択します。[コールルーティング (Call Routing)] > [電話番号の設定 (Directory Number Configuration)]。[電話番号の検索/一覧表示 (Find and List Directory Numbers)] ウィンドウが表示されます。
- Step 2** [検索 (Find)] をクリックします。
設定済みの電話番号のリストが表示されます。
- Step 3** 代替宛先を設定する電話番号を選択します。
[ディレクトリ番号の設定 (Directory Number Configuration)] ウィンドウが表示されます。
- Step 4** [MLPP 代替パーティと機密アクセス レベルの設定 (MLPP Alternate Party And Confidential Access Level Settings)] 領域のフィールドを設定します。フィールドとその設定オプションの詳細については、[コール転送のための MLPP 代替パーティおよび社外秘アクセス レベル設定フィールド \(379 ページ\)](#) を参照してください。
- Step 5** [保存] をクリックします。

コール転送のための MLPP 代替パーティおよび社外秘アクセス レベル設定フィールド

フィールド	説明
転送先 (Target、接続先)	ディレクトリ番号が優先コールを受信し、この番号とそのコール転送先の両方が優先コールに 応答しない場合に、MLPP 優先コールを転送する番号を入力します。 値には、数字、シャープ (#) およびアスタリスク (*) を使用できます。
MLPP コーリング サーチ スペース (MLPP Calling Search Space)	ドロップダウンリストから、MLPP 代替パーティのターゲット (接続先) 番号に関連付ける コーリング サーチ スペースを選択します。
[MLPP 無応答時の呼び出し時間 (秒) (MLPP No Answer Ring Duration (seconds))]	このディレクトリ番号とそのコール転送先が優先コールに 応答しない場合に、MLPP 優先コールをこのディレクトリ番号の代替パーティに転送するまでに待機する秒数 (4 ~ 60) を入力 します。 この値は、Cisco Unified CM の管理の [システム (System)] > [サービス パラメータ (Service Parameters)] から、[優先代替パーティタイムアウト (Precedence Alternate Party Timeout)] で 設定できます。

その他のコール転送タイプの設定

[電話番号の設定 (Directory Number Configuration)] ウィンドウから、不在転送 (CFA)、話中転送 (CFB)、無応答時転送 (CFNA)、カバレッジなし時転送 (CFNC)、および未登録の不在転送 (CFU) を設定できます。

始める前に

- コール転送機能が意図したとおりに動作するように、さまざまなパーティションの設定済みの電話と電話番号に対して、コール転送のコーリングサーチスペースも設定することをお勧めします。そうしないと、転送が失敗する可能性があります。コール転送の接続先にコールが転送またはダイレクトされると、設定されているコール転送のコーリングサーチスペースがコール転送に使用されます。
- [代替宛先への転送の設定 \(378 ページ\)](#)

手順

-
- Step 1** [Cisco Unified CM 管理 (Cisco Unified CM Administration)] から、以下を選択します。[コールルーティング (Call Routing)] > [電話番号の設定 (Directory Number Configuration)]。
- [電話番号の検索/一覧表示 (Find and List Directory Numbers)] ウィンドウが表示されます。
- Step 2** [電話番号の設定 (Directory Number Configuration)] ウィンドウの [コール転送とコールピックアップの設定 (Call Forwarding and Call Pickup Settings)] フィールドで、CFA、CFB、CFNA、CFNC、およびCFUを設定します。フィールドとその設定オプションについては、[コール転送のフィールド \(380 ページ\)](#) を参照してください。
- Step 3** [保存] をクリックします。
-

コール転送のフィールド

フィールド	説明
[コール転送とコールピックアップの設定 (Call Forward and Call Pickup Settings)]	

フィールド	説明
<p>[コーリングサーチスペースのアクティベーションポリシー (Calling Search Space Activation Policy)]</p>	<p>このオプションには、3つの値があります。</p> <ul style="list-style-type: none"> • [システム デフォルトを使用 (Use System Default)]: コール転送に使用される不在転送コーリングサーチスペースを決定する [CFA CSS アクティベーションポリシー (CFA CSS Activation Policy)] サービスパラメータ。[CFA CSS アクティベーションポリシー (CFA CSS Activation Policy)] サービスパラメータを [設定済み CSS を使用 (With Configured CSS)] に設定した場合、不在転送コーリングサーチスペースと不在転送セカンダリコーリングサーチスペースがコール転送に使用されます。これがデフォルト設定です。 • [設定済み CSS を使用 (With Configured CSS)]: [電話番号の設定 (Directory Number Configuration)] ウィンドウで明示的に設定された不在転送コーリングサーチスペースにより、不在転送のアクティブ化とコール転送が制御されます。 不在転送コーリングサーチスペースが [なし (None)] に設定されている場合、CSS は不在転送のために設定されません。パーティションが設定された任意の電話番号への不在転送をアクティブにすることはできません。不在転送のアクティブ化中に、不在転送コーリングサーチスペースおよび不在転送セカンダリコーリングサーチスペースの変更は発生しません。 • [アクティブなデバイス/回線 CSS を使用 (With Activating Device/Line CSS)]: 電話番号コーリングサーチスペースとデバイスコーリングサーチスペースの組み合わせにより、不在転送のアクティブ化とコール転送が制御されます。その際、不在転送コーリングサーチスペースの明示的な設定は不要です。 電話から不在転送をアクティブにした場合、デバイスをアクティブにするため、不在転送コーリングサーチスペースと不在転送セカンダリコーリングサーチスペースに、電話番号コーリングサーチスペースとデバイスコーリングサーチスペースが自動的に入力されます。 不在転送コーリングサーチスペースに [なし (None)] が設定されている場合、不在転送が電話からアクティブにされると、電話番号コーリングサーチスペースとアクティブにするデバイスのコーリングサーチスペースの組み合わせにより、不在転送の試行が制御されます。 <p>[CFA CSS アクティベーションポリシー (CFA CSS Activation Policy)]: 転送が想定どおりに動作するために、[サービスパラメータ設定 (Service Parameter Configuration)] ウィンドウでこのサービスパラメータを必ず正しく設定してください。このサービスパラメータの2つの有効値を次に示します。</p> <ul style="list-style-type: none"> • [設定済み CSS を使用 (With Configured CSS)]: プライマリおよびセカンダリ CFA コーリングサーチスペースによりコール転送の試行が制御されます。 • [アクティブなデバイス/回線 CSS を使用 (With Activating Device/Line CSS)]: プライマリおよびセカンダリ CFA コーリングサーチスペースが、プライマリ回線のコーリングサーチスペースとアクティブにするデバイスのコーリングサーチスペースによって更新されます。 <p>[ローミング (Roaming)]: デバイスが同一のデバイスモビリティグループ内をローミングしているとき、Cisco Unified Communications Manager はデバイスモビリティ CSS を使用してローカルゲートウェイに到達します。ユーザが電話で不在転送を設定している場合、CFA CSS が [なし (None)] に設定されていて、[CFA CSS アクティベーションポリシー (CFA CSS Activation Policy)] が [アクティブなデバイス/回線 CSS を使用 (With Activating Device/Line CSS)] に設定されていると、次のようになります。</p> <ul style="list-style-type: none"> • デバイスがホームロケーションにあるときに CFA CSS としてデバイス CSS と回線 CSS が使用されます。 • デバイスが同一のデバイスモビリティグループ内をローミングしているとき、CFA CSS としてローミングデバイスプールからのデバイスモビリティ CSS と回線 CSS が使用されます。 • デバイスが別のデバイスモビリティグループ内をローミングしているとき、CFA CSS としてデバイス CSS と回線 CSS が使用されます。

フィールド	説明
[不在転送 (Forward All)]	<p>この行のフィールドは、不在転送先として設定されている電話番号へのコール転送処理を指定します。[コーリングサーチスペース (Calling Search Space)] フィールドの値は、ユーザが電話から不在転送をアクティブにするときに入力した不在転送先を検証するときに使用されます。またこのフィールドは、不在転送先にコールをリダイレクトするときにも使用されます。</p> <p>次の値を設定します。</p> <ul style="list-style-type: none"> • [ボイスメール (Voice Mail)]: [ボイスメールプロファイルの設定 (Voice Mail Profile Configuration)] ウィンドウで設定されている値を使用する場合は、このチェックボックスをオンにします。 <p>(注) このチェックボックスがオンのときには、Unified Communications Manager は[接続先 (Destination)] および [コーリングサーチスペース (Calling Search Space)] フィールドの値を無視します。</p> <ul style="list-style-type: none"> • [接続先 (Destination)]: このフィールドは、すべてのコールの転送先電話番号を示します。外部の電話番号を含め、ダイヤル可能な任意の電話番号を使用します。 • [コーリングサーチスペース (Calling Search Space)]: この値は、この電話番号を使用するすべてのデバイスに適用されます。 • [転送の最大ホップ数 (Forward Maximum Hop Count)]: [Cisco Unified CM の管理 (Cisco Unified CM Administration)] からこのパラメータを設定する場合は、[システム (System)] > [サービスパラメータ (Service Parameters)] を選択します。 <p>このサービスパラメータは、1つのコールの最大転送回数を指定します。QSIG コールについては特殊な考慮事項があります。着信 QSIG コールの場合、最大値は (ISO 仕様にに基づき) 15 です。これよりも大きい値をこのフィールドに指定すると、指定された値は非 QSIG コールに適用され、着信 QSIG コールの最大転送回数は 15 回になります。QSIG トランクが設定されている場合、このパラメータを 15 に設定することが推奨されます。</p> <p>たとえば、このパラメータの値が 7 であり、(7つのホップからなる) 不在転送チェーンが電話番号 1000 から 007 で連続して発生する場合、Cisco Unified Communications Manager では、電話番号 2000 の電話ユーザが電話番号 1000 への CFA をアクティブにすることを防止します。これは、1回のコールでは 7つを超える転送ホップがサポートされていないためです。</p>
[不在転送のセカンダリコーリングサーチスペース (Secondary Calling Search Space for Forward All)]	<p>コール転送は回線ベースの機能であるため、デバイスコーリングサーチスペースが不明な場合は、コールの転送に回線コーリングサーチスペースだけが使用されます。回線コーリングサーチスペースは限定的でありルーティングできないため、転送は失敗します。</p> <p>不在転送のセカンダリコーリングサーチスペースを追加すると、転送を有効化できます。不在転送のプライマリコーリングサーチスペースとセカンダリコーリングサーチスペースが連結されます (プライマリ CFA CSS + セカンダリ CFA CSS)。Unified Communications Manager は、この組み合わせを使用して、CFA 接続先を検証し、コールを転送します。</p>

フィールド	説明
<p>話中転送 (Forward Busy Internal、内部)</p>	<p>この行のフィールドは、電話番号が通話中の場合のこの電話番号への内線コールの転送処理を指定します。[接続先 (Destination)] フィールドと [コーリングサーチスペース (Calling Search Space)] フィールドの値を使用して、コールが転送先にリダイレクトされます。次の値を設定します。</p> <ul style="list-style-type: none"> • [ボイスメール (Voice Mail)]: 内線コールに [ボイスメールプロファイルの設定 (Voice Mail Profile Configuration)] ウィンドウで設定されている値を使用する場合は、このチェックボックスをオンにします。 <ul style="list-style-type: none"> (注) このチェックボックスがオンのときには、ボイスメールパイロットのコーリングサーチスペースが使用されます。Unified Communications Manager は、[接続先 (Destination)] および [コーリングサーチスペース (Calling Search Space)] フィールドの値を無視します。 (注) 内線コールについてこのチェックボックスがオンになっている場合、外線コールの [ボイスメール (Voice Mail)] チェックボックスも自動的にオンになります。外線コールをボイスメールシステムに転送しない場合は、外線コールの [ボイスメール (Voice Mail)] チェックボックスをオフにする必要があります。 • [接続先 (Destination)]: このフィールドは、内線コールの話中転送の接続先を示します。外部の電話番号を含め、ダイヤル可能な任意の電話番号を使用します。 <ul style="list-style-type: none"> (注) 内線コールの宛先の値を入力すると、外線コールの [接続先 (Destination)] フィールドにこの値が自動的にコピーされます。外線コールを別の接続先に転送する場合は、外線コールの [接続先 (Destination)] フィールドに別の値を入力する必要があります。 • [コーリングサーチスペース (Calling Search Space)]: 話中転送 (内部) の接続先にコールを転送するため、話中転送 (内部) のコーリングサーチスペースが使用されます。これは、この電話番号を使用するすべてのデバイスに適用されます。 <ul style="list-style-type: none"> (注) システムでパーティションとコーリングサーチスペースが使用される場合には、コール転送のコーリングサーチスペースを設定することが推奨されます。コール転送の接続先にコールが転送またはリダイレクトされると、設定されているコール転送のコーリングサーチスペースがコール転送に使用されます。[コーリングサーチスペース (Calling Search Space)] フィールドに [なし (None)] が設定されている場合、システムでパーティションとコーリングサーチスペースが使用されていると転送操作が失敗します。たとえば話中転送の接続先を設定する場合、話中転送のコーリングサーチスペースも設定する必要があります。パーティションで話中転送のコーリングサーチスペースと話中転送接続先を設定していない場合、転送操作が失敗します。 (注) 内線コールのコーリングサーチスペースを選択すると、外線コールのコーリングサーチスペース設定に、この値が自動的にコピーされます。外線コールを別のコーリングサーチスペースに転送する場合は、外線コールの [コーリングサーチスペース (Calling Search Space)] フィールドで別の値を選択する必要があります。 <p>ラインアピランスごとに [話中転送 (Call Forward Busy)] トリガーが設定されます。このトリガーは、ラインアピランスで設定されている最大コール数よりも大きくすることはできません。[話中転送 (Call Forward Busy)] トリガーにより、[話中転送 (Call Forward Busy)] 設定がアクティブになるまでのアクティブコールの数 (例: 10 コール) が決定されます。</p> <p>ヒント ユーザがコールを発信して転送を実行できるようにするため、話中転送トリガーは、コール最大数よりやや少ない値にしてください。</p> <p>ヒント コールの転送先電話番号が通話中の場合、そのコールは完了しません。</p>

フィールド	説明
<p>話中転送 (Forward Busy External、外部)</p>	<p>この行のフィールドは、電話番号が通話中の場合のこの電話番号への外線コールの転送処理を指定します。[接続先 (Destination)] フィールドと [コーリングサーチスペース (Calling Search Space)] フィールドを使用して、コールが転送接続先にリダイレクトされます。</p> <p>次の値を設定します。</p> <ul style="list-style-type: none"> • [ボイスメール (Voice Mail)]: 外線コールに [ボイスメールプロファイルの設定 (Voice Mail Profile Configuration)] ウィンドウで設定されている値を使用する場合は、このチェックボックスをオンにします。 <ul style="list-style-type: none"> (注) このチェックボックスがオンのときには、ボイスメールパイロットのコーリングサーチスペースが使用されます。Unified Communications Manager は、[接続先 (Destination)] および [コーリングサーチスペース (Calling Search Space)] フィールドの値を無視します。 (注) 内線コールについてこのチェックボックスがオンになっている場合、外線コールの [ボイスメール (Voice Mail)] チェックボックスも自動的にオンになります。外線コールをボイスメールシステムに転送しない場合は、外線コールの [ボイスメール (Voice Mail)] チェックボックスをオフにする必要があります。 • [接続先 (Destination)]: このフィールドは、外線コールの話中転送の接続先を示します。外部の電話番号を含め、ダイヤル可能な任意の電話番号を使用します。 <ul style="list-style-type: none"> (注) 内線コールの宛先の値を入力すると、外線コールの [接続先 (Destination)] フィールドにこの値が自動的にコピーされます。外線コールを別の接続先に転送する場合は、外線コールの [接続先 (Destination)] フィールドに別の値を入力する必要があります。 • [コーリングサーチスペース (Calling Search Space)]: 話中転送 (外部) のコーリングサーチスペースにより、話中転送 (外部) の接続先にコールが転送されます。これは、この電話番号を使用するすべてのデバイスに適用されます。 <ul style="list-style-type: none"> (注) システムでパーティションとコーリングサーチスペースが使用される場合には、コール転送のコーリングサーチスペースを設定することが推奨されます。コール転送の接続先にコールが転送またはリダイレクトされると、設定されているコール転送のコーリングサーチスペースがコール転送に使用されます。[コーリングサーチスペース (Calling Search Space)] フィールドに [なし (None)] が設定されている場合、システムでパーティションとコーリングサーチスペースが使用されていると転送操作が失敗します。たとえば話中転送の接続先を設定する場合、話中転送のコーリングサーチスペースも設定する必要があります。パーティションで話中転送のコーリングサーチスペースと話中転送接続先を設定していない場合、転送操作が失敗します。 (注) 内線コールのコーリングサーチスペースを選択すると、外線コールのコーリングサーチスペース設定に、この値が自動的にコピーされます。外線コールを別のコーリングサーチスペースに転送する場合は、外線コールの [コーリングサーチスペース (Calling Search Space)] フィールドで別の値を選択する必要があります。

フィールド	説明
無応答時転送 (Forward No Answer Internal、内部)	<p>この行のフィールドは、電話番号が応答しない場合のこの電話番号への内線コールの転送処理を指定します。[接続先 (Destination)] フィールドと [コーリング サーチ スペース (Calling Search Space)] フィールドを使用して、コールが転送接続先にリダイレクトされます。</p> <p>次の値を設定します。</p> <ul style="list-style-type: none"> • [ボイスメール (Voice Mail)]: [ボイスメールプロファイルの設定 (Voice Mail Profile Configuration)] ウィンドウで設定されている値を使用する場合は、このチェックボックスをオンにします。 <ul style="list-style-type: none"> (注) このチェックボックスがオンのときには、ボイスメールパイロットのコーリング サーチ スペースが使用されます。Unified Communications Manager は、[接続先 (Destination)] および [コーリング サーチ スペース (Calling Search Space)] フィールドの値を無視します。 (注) 内線コールについてこのチェックボックスがオンになっている場合、外線コールの [ボイスメール (Voice Mail)] チェックボックスも自動的にオンになります。外線コールをボイスメール システムに転送しない場合は、外線コールの [ボイスメール (Voice Mail)] チェックボックスをオフにする必要があります。 • [接続先 (Destination)]: このフィールドは、内線コールに回答がない場合にこのコールが転送される電話番号を示します。外部の電話番号を含め、ダイヤル可能な任意の電話番号を使用します。 <ul style="list-style-type: none"> (注) 内線コールの宛先の値を入力すると、外線コールの [接続先 (Destination)] フィールドにこの値が自動的にコピーされます。外線コールを別の接続先に転送する場合は、外線コールの [接続先 (Destination)] フィールドに別の値を入力する必要があります。 • [コーリング サーチ スペース (Calling Search Space)]: 無応答時転送 (内部) 接続先にコールを転送するため、無応答時転送 (内部) のコーリング サーチ スペースが使用されます。これは、この電話番号を使用するすべてのデバイスに適用されます。 <ul style="list-style-type: none"> (注) システムでパーティションとコーリング サーチ スペースが使用される場合には、コール転送のコーリング サーチ スペースを設定することが推奨されます。コール転送の接続先にコールが転送またはリダイレクトされると、設定されているコール転送のコーリング サーチ スペースがコール転送に使用されます。[コーリング サーチ スペース (Calling Search Space)] フィールドに [なし (None)] が設定されている場合、システムでパーティションとコーリング サーチ スペースが使用されていると転送操作が失敗します。たとえば無応答時転送の接続先を設定する場合、無応答時転送のコーリング サーチ スペースも設定する必要があります。パーティションで無応答時転送のコーリング サーチ スペースと無応答時転送の接続先を設定していない場合、転送操作が失敗します。 (注) 内線コールのコーリング サーチ スペースを選択すると、外線コールのコーリング サーチ スペース設定に、この値が自動的にコピーされます。外線コールを別のコーリング サーチ スペースに転送する場合は、外線コールの [コーリング サーチ スペース (Calling Search Space)] フィールドで別の値を選択する必要があります。

フィールド	説明
無応答時転送 (Forward No Answer External、外部)	<p>この行のフィールドは、電話番号が応答しない場合のこの電話番号への外線コールの転送処理を指定します。[接続先 (Destination)] フィールドと [コーリング サーチ スペース (Calling Search Space)] フィールドを使用して、コールが転送接続先にリダイレクトされます。</p> <p>次の値を設定します。</p> <ul style="list-style-type: none"> • [ボイスメール (Voice Mail)]: [ボイスメールプロファイルの設定 (Voice Mail Profile Configuration)] ウィンドウで設定されている値を使用する場合は、このチェックボックスをオンにします。 <ul style="list-style-type: none"> (注) このチェックボックスがオンのときには、ボイスメールパイロットのコーリング サーチ スペースが使用されます。Unified Communications Manager は、[接続先 (Destination)] および [コーリング サーチ スペース (Calling Search Space)] フィールドの値を無視します。 (注) 内線コールについてこのチェックボックスがオンになっている場合、外線コールの [ボイスメール (Voice Mail)] チェックボックスも自動的にオンになります。外線コールをボイスメール システムに転送しない場合は、外線コールの [ボイスメール (Voice Mail)] チェックボックスをオフにする必要があります。 • [接続先 (Destination)]: このフィールドは、外線コールに応答がない場合にこのコールが転送される電話番号を示します。外部の電話番号を含め、ダイヤル可能な任意の電話番号を使用します。 <ul style="list-style-type: none"> (注) 内線コールの宛先の値を入力すると、外線コールの [接続先 (Destination)] フィールドにこの値が自動的にコピーされます。外線コールを別の接続先に転送する場合は、外線コールの [接続先 (Destination)] フィールドに別の値を入力する必要があります。 • [コーリング サーチ スペース (Calling Search Space)]: 無応答時転送 (外部) の接続先にコールを転送するため、無応答時転送 (外部) のコーリング サーチ スペースが使用されます。これは、この電話番号を使用するすべてのデバイスに適用されます。 <ul style="list-style-type: none"> (注) システムでパーティションとコーリング サーチ スペースが使用される場合には、コール転送のコーリング サーチ スペースを設定することが推奨されます。コール転送の接続先にコールが転送またはリダイレクトされると、設定されているコール転送のコーリング サーチ スペースがコール転送に使用されます。[コーリング サーチ スペース (Calling Search Space)] フィールドに [なし (None)] が設定されている場合、システムでパーティションとコーリング サーチ スペースが使用されていると転送操作が失敗します。たとえば話中転送の接続先を設定する場合、無応答時転送のコーリング サーチ スペースも設定する必要があります。パーティションで無応答時転送のコーリング サーチ スペースと無応答時転送の接続先を設定していない場合、転送操作が失敗します。 (注) 内線コールのコーリング サーチ スペースを選択すると、外線コールのコーリング サーチ スペース設定に、この値が自動的にコピーされます。外線コールを別のコーリング サーチ スペースに転送する場合は、外線コールの [コーリング サーチ スペース (Calling Search Space)] フィールドで別の値を選択する必要があります。

フィールド	説明
カバレッジなし時転送 (Forward No Coverage Internal、内部)	<p>[接続先 (Destination)] フィールドと [コーリング サーチ スペース (Calling Search Space)] フィールドを使用して、コールが転送接続先にリダイレクトされます。</p> <p>次の値を設定します。</p> <ul style="list-style-type: none"> • [ボイスメール (Voice Mail)]: [ボイスメールプロファイルの設定 (Voice Mail Profile Configuration)] ウィンドウで設定されている値を使用する場合は、このチェックボックスをオンにします。 <ul style="list-style-type: none"> (注) このチェックボックスがオンのときには、Unified Communications Manager は [接続先 (Destination)] および [コーリング サーチ スペース (Calling Search Space)] フィールドの値を無視します。内線コールについてこのチェックボックスがオンになっている場合、外線コールの [ボイスメール (Voice Mail)] チェックボックスも自動的にオンになります。外線コールをボイスメールシステムに転送しない場合は、外線コールの [ボイスメール (Voice Mail)] チェックボックスをオフにします。 • [接続先 (Destination)]: このフィールドは、電話番号を制御するアプリケーションが失敗した場合に、接続されなかった内線コールが転送される電話番号を指定します。外部の電話番号を含め、ダイヤル可能な任意の電話番号を使用します。 <ul style="list-style-type: none"> (注) 内線コールの宛先の値を入力すると、外線コールの [接続先 (Destination)] フィールドにこの値が自動的にコピーされます。外線コールを別の接続先に転送する場合は、外線コールの [接続先 (Destination)] フィールドに別の値を入力する必要があります。 • [コーリング サーチ スペース (Calling Search Space)]: カバレッジなし時転送 (内部) の接続先にコールを転送するため、カバレッジなし時転送 (内部) のコーリング サーチ スペースが使用されます。この値は、この電話番号を使用するすべてのデバイスに適用されます。 <ul style="list-style-type: none"> (注) システムでパーティションとコーリング サーチ スペースが使用される場合には、コール転送のコーリング サーチ スペースを設定することが推奨されます。コール転送の接続先にコールが転送またはリダイレクトされると、設定されているコール転送のコーリング サーチ スペースがコール転送に使用されます。[コーリング サーチ スペース (Calling Search Space)] フィールドに [なし (None)] が設定されている場合、システムでパーティションとコーリング サーチ スペースが使用されていると転送操作が失敗します。たとえば話中転送の接続先を設定する場合、カバレッジなし時転送のコーリング サーチ スペースも設定する必要があります。パーティションでカバレッジなし時転送のコーリング サーチ スペースと話中転送接続先を設定していない場合、転送操作が失敗します。 (注) 内線コールのコーリング サーチ スペースを選択すると、外線コールのコーリング サーチ スペース設定に、この値が自動的にコピーされます。外線コールを別のコーリング サーチ スペースに転送する場合は、外線コールの [コーリング サーチ スペース (Calling Search Space)] フィールドで別の値を選択する必要があります。

フィールド	説明
<p>カバレッジなし時転送 (Forward No Coverage External、外部)</p>	<p>[接続先 (Destination)] フィールドと [コーリング サーチ スペース (Calling Search Space)] フィールドを使用して、コールが転送接続先にリダイレクトされます。</p> <p>次の値を指定します。</p> <ul style="list-style-type: none"> • [ボイスメール (Voice Mail)]: [ボイスメールプロファイルの設定 (Voice Mail Profile Configuration)] ウィンドウで設定されている値を使用する場合は、このチェックボックスをオンにします。 <p>(注) このチェックボックスがオンのときには、Unified Communications Manager は [接続先 (Destination)] および [コーリング サーチ スペース (Calling Search Space)] フィールドの値を無視します。内線コールについてこのチェックボックスがオンになっている場合、外線コールの [ボイスメール (Voice Mail)] チェックボックスも自動的にオンになります。外線コールをボイスメールシステムに転送しない場合は、外線コールの [ボイスメール (Voice Mail)] チェックボックスをオフにします。</p> <ul style="list-style-type: none"> • [接続先 (Destination)]: このフィールドは、電話番号を制御するアプリケーションが失敗した場合に、接続されなかった内線コールが転送される電話番号を指定します。外部の電話番号を含め、ダイヤル可能な任意の電話番号を使用します。 <p>(注) 内線コールの宛先の値を入力すると、外線コールの [接続先 (Destination)] フィールドにこの値が自動的にコピーされます。外線コールを別の接続先に転送する場合は、外線コールの [接続先 (Destination)] フィールドに別の値を入力する必要があります。</p> <ul style="list-style-type: none"> • [コーリング サーチ スペース (Calling Search Space)]: カバレッジなし時転送 (外部) 接続先にコールを転送するため、カバレッジなし時転送 (外部) のコーリング サーチ スペースが使用されます。この値は、この電話番号を使用するすべてのデバイスに適用されます。 <p>(注) システムでパーティションとコーリング サーチ スペースが使用される場合には、コール転送のコーリング サーチ スペースを設定することが推奨されます。コール転送の接続先にコールが転送またはリダイレクトされると、設定されているコール転送のコーリング サーチ スペースがコール転送に使用されます。[コーリング サーチ スペース (Calling Search Space)] に [なし (None)] が設定されている場合、システムでパーティションとコーリング サーチ スペースが使用されていると転送操作が失敗することがあります。たとえば、カバレッジなし時転送の転送先を設定した場合は、カバレッジなし時転送のコーリング サーチ スペースも設定する必要があります。カバレッジなし時転送のコーリング サーチ スペースが設定されていない場合、カバレッジなし時転送の転送先がパーティション内にあると、自動転送動作が失敗することがあります。</p> <p>(注) 内線コールのコーリング サーチ スペースを選択すると、外線コールのコーリング サーチ スペース設定に、この値が自動的にコピーされます。外線コールを別のコーリング サーチ スペースに転送する場合は、外線コールの [コーリング サーチ スペース (Calling Search Space)] フィールドで別の値を選択します。</p>

フィールド	説明
[CTI障害時転送(Forward on CTI Failure)]	<p>このフィールドは、CTIルートポイントおよびCTIポートだけに適用されます。この行のフィールドは、CTIルートポイントまたはCTIポートで障害が発生した場合に、このCTIルートポイントまたはCTIポートへの外線コールの自動転送をどのように扱うのかを指定します。</p> <p>次の値を設定します。</p> <ul style="list-style-type: none"> • [ボイスメール (Voice Mail)]: [ボイスメールプロファイルの設定 (Voice Mail Profile Configuration)] ウィンドウで設定されている値を使用する場合は、このチェックボックスをオンにします。 <p>(注) このチェックボックスがオンのときには、Unified Communications Manager は [接続先 (Destination)] および [コーリングサーチスペース (Calling Search Space)] フィールドの値を無視します。</p> <ul style="list-style-type: none"> • [接続先 (Destination)]: このフィールドは、電話番号を制御するアプリケーションが失敗した場合に、接続されなかった外線コールが転送される電話番号を指定します。外部の電話番号を含め、ダイヤル可能な任意の電話番号を使用します。 • [コーリングサーチスペース (Calling Search Space)]: この値は、この電話番号を使用するすべてのデバイスに適用されます。
[未登録内線の不在転送(Forward Unregistered Internal)]	<p>このフィールドは未登録の内部 DN コールに適用されます。コールは指定された接続先またはボイスメールに再ルーティングされます。</p> <p>(注) [サービスパラメータ設定 (Service Parameters Configuration)] ウィンドウで、[DN への最大転送未登録ホップ数 (Max Forward UnRegistered Hops to DN)] サービスパラメータに電話番号の最大転送回数を指定する必要もあります。</p> <p>このパラメータは、電話番号に対して同時に許可される最大未登録ホップ数を指定します。このパラメータは、転送ループが発生した場合に、未登録 DN が原因でコールを転送できる回数を制限します。このカウントを使用して、未登録のコール転送の外部コールの転送ループを停止します。Unified Communications Manager は、このサービスパラメータで指定された値を超えたときに、コールを終了します。</p>
[未登録外線の不在転送(Forward Unregistered External)]	<p>このフィールドは未登録の外部 DN コールに適用されます。コールは指定された接続先またはボイスメールに再ルーティングされます。</p> <p>(注) [サービスパラメータ設定 (Service Parameters Configuration)] ウィンドウで、[DN への最大転送未登録ホップ数 (Max Forward UnRegistered Hops to DN)] サービスパラメータに電話番号の最大転送回数を指定する必要もあります。</p> <p>このパラメータは、電話番号に対して同時に許可される最大未登録ホップ数を指定します。このパラメータは、転送ループが発生した場合に、未登録 DN が原因でコールを転送できる回数を制限します。このカウントを使用して、未登録のコール転送の外部コールの転送ループを停止します。Unified Communications Manager は、このサービスパラメータで指定された値を超えたときに、コールを終了します。</p>
[無応答時の呼び出し時間 (秒) (No Answer Ring Duration (seconds))]	<p>このフィールドは、無応答時転送の接続先が指定されている場合に、無応答コールをこの接続先に転送するまでに待機する時間を秒単位で指定します。このパラメータに指定する値が、[T301 タイマー (T301 Timer)] サービスパラメータに指定されている値よりも少ないことを確認してください。[無応答時転送タイマー (Forward No Answer Timer)] サービスパラメータの値が [T301 タイマー (T301 Timer)] サービスパラメータに指定されている値よりも大きい場合は、コールは転送されず、発信者はビジー信号を受信します。</p> <p>Cisco Unified Communications Manager の [無応答時転送タイマー (Forward No Answer Timer)] サービスパラメータに値を設定する場合は、このフィールドには何も指定しないでください。</p>

コール転送の転送先オーバーライドの有効化

コール転送の転送先オーバーライドを有効にすると、Unified Communications Manager は CFA の宛先が発信者番号と一致したときに CFA の宛先を無視します。オーバーライドは、内部コールと外部コールの両方に適用されます。

発信者番号が変換されている場合、発信者番号は CFA の宛先と一致せず、オーバーライドは発生しません。

始める前に

[その他のコール転送タイプの設定 \(380 ページ\)](#)

手順

-
- Step 1** [Cisco Unified CM 管理 (Cisco Unified CM Administration)] から、以下を選択します。[システム (System)] > [サービス パラメータ (Service Parameters)]。
- [サービス パラメータの設定 (Service Parameter Configuration)] ウィンドウが表示されます。
- Step 2** [クラスタ全体のパラメータ (機能 - 保留復帰 (Clusterwide Parameters (Feature - Hold Reversion)))] 領域で、[CFA の宛先オーバーライド (CFA Destination Override)] サービス パラメータ値を [はい (True)] に設定します。
-

コール転送の連携動作

機能	データのやり取り
コールバック	コールバック通知画面から発信したコールは、着信側 DN で設定されているすべてのコール転送設定値をオーバーライドします。コールバック リコール タイマーが期限切れになる前にコールを発信する必要があります。このようにしないと、コールはコール転送設定値をオーバーライドしません。
コール表示の制限	接続番号表示制限は、このシステムから発信されるすべてのコールに適用されます。この値を [はい (True)] に設定すると、このフィールドは既存の Unified Communications Manager アプリケーション、機能、および呼処理と透過的に連携して動作します。この値は、システムの内部または外部で終了するすべてのコールに適用されます。接続番号表示が更新され、不在転送または話中転送の転送先にコールがルーティングされるか、コール転送または CTI アプリケーションでリダイレクトされる場合、変更された番号またはリダイレクトされた番号が表示されるようになりました。

機能	データのやり取り
サイレント	Cisco Unified IP 電話では、サイレント（DND）機能がアクティブであることを示すメッセージがユーザに新しいボイスメッセージが届いていることを示すメッセージよりも優先されます。ただし、不在転送機能がアクティブであることを通知するメッセージがDNDよりも優先されます。
外部コール制御	<p>外部コール制御はトランスレーションパターンレベルでコールを代行受信しますが、コール転送は電話番号レベルでコールを代行受信します。外部コール制御が優先されます。コール転送が起動されるコールの場合、トランスレーションパターンに外部コール制御プロファイルが割り当てられていると、Unified Communications Managerは付加ルートサーバにルーティングクエリを送信します。コール転送がトリガーされるのは、付加ルートサーバが Unified Communications Manager に Continue 義務付きの Permit 決定を送信する場合だけです。</p> <p>(注) 外部コール制御に対応した [コール転送ホップカウント (Call Diversion Hop Count)] サービスパラメータと、コール転送に対応した [コール転送コールホップカウント (Call Forward Call Hop Count)] サービスパラメータは相互に独立しており、個別に機能します。</p>
クラスタ間のエクステンションモビリティ	Cisco Extension Mobility Cross Cluster はコール転送をサポートしています。
Extend and Connect	Extend and Connect は不在転送をサポートしています。
即時転送	<p>[電話番号の設定 (Directory Number Configuration)] ウィンドウの [無応答時転送 (Forward No Answer)] フィールドが設定されていない場合、コール転送はクラスタ全体の CFNA タイマー サービスパラメータ [無応答時転送タイマー (Forward No Answer Timer)] を使用します。</p> <p>コール転送と同時にユーザが [即転送 (iDivert)] ソフトキーを押すと、コールはボイスメールではなく、割り当てられているコール転送電話番号に転送されます。これは、タイマーで設定されている時間が短すぎるためです。この状況を解決するには、CFNA タイマー サービスパラメータに十分な時間（例：60秒）を設定します。</p>
論理パーティション設定	Unified Communications Manager 着信および転送デバイスに関連付けられている地理位置ID情報を使用して、論理パーティションポリシーチェックを実行します。この処理はすべてのコール転送に適用されます。

機能	データのやり取り
Multilevel Precedence and Preemption (MLPP)	

機能	データのやり取り
	<p>話中転送</p> <ul style="list-style-type: none"> • 必要に応じて、MLPP対応ステーションに事前設定の優先代替パーティターゲットを設定できます。 • Cisco Unified Communications Manager は、優先コールに優先代替パーティ転送手順を適用する前に、通常の方法で優先コールを転送するため話中転送機能を適用します。 • 複数の転送コール間ではコールの優先度が維持されます。 • 着信優先コールの優先度が既存のコールの優先度より高い場合は、プリエンプションが実行されます。優先コールの転送先ステーションがコールを切断するまで、アクティブコールのプリエンプション側に対し、連続的なプリエンプショントーンが再生され続けます。コール切断後は、優先コールの転送先ステーションに対し、優先呼び出し音が再生されます。転送先ステーションは、オフフックになるとプリエンプションコールに接続します。 <p>無応答時転送</p> <ul style="list-style-type: none"> • 優先レベルが [プライオリティ (Priority)] 以上のコールの場合、呼処理により、転送プロセスでコールの優先レベルが維持され、転送先ユーザがプリエンプション処理されることがあります。 • 優先コールの転送先として代替パーティが設定されている場合、優先コール代替パーティタイムアウトが期限切れになった後で、呼処理により優先コールは代替パーティに転送されません。優先コールの転送先で [代替パーティ (Alternate Party)] 値が設定されていない場合、呼処理により優先コールが [無応答時転送 (Call Forward No Answer)] 値に転送されます。 • 通常、優先コールはボイスメールシステムではなくユーザにルーティングされます。管理者は、優先コールがボイスメールシステムにルーティングされることを防ぐため、[優先コールに標準 VM 処理を使用する (Use Standard VM Handling For Precedence Calls)] エンタープライズパラメータを設定します。 <p>着信優先コールの優先度が既存のコールの優先度以下の場合、呼処理では通常のコール転送が実行されます。優先コールの転送先ステーションがプリエンプティブ処理可能ではない場合 (MLPPが設定されていない場合)、呼処理ではコール転送が実行されます。</p> <p>代替パーティ転送 (APD) は、特殊なコール転送で構成されます。ユーザが APD に対して設定されていて、優先コールの転送先電話</p>

機能	データのやり取り
	<p>番号（DN）が通話中か、応答しない場合、APDが実行されます。MLPP APD は、優先コールだけに適用されます。MLPP APD コールにより、優先コールの [DN無応答時転送（DN Call Forward No Answer）] 値は無効になります。</p>
通信履歴の元の着信側名	<p>着信側デバイスの SIP プロファイルでのみプライバシーが設定されており、不在転送（CFA）、話中転送（CFB）、または未登録不在転送（CFUR）が有効である場合、設定されている呼び出し表示が「private」の代わりに表示されます。コール転送で「private」が表示されるようにするには、SIP プロファイルではなくトランスレーションパターンまたはルートパターンで名前表示制限を設定することが推奨されます。</p>
ロールオーバー回線	<p>コール転送設定を使用して、共有回線のロールオーバー回線を作成できます。コールセンターの状況によっては、これが役立つことがあります。</p> <p>ロールオーバー回線を使用すると、番号（1-800-HOTLINE など）がダイヤルされたとき、常に特定の電話回線にコールがルーティングされます。複数の電話で共有される共有回線をこれに設定することができます。回線1が通話中の場合にはコールは回線2にロールオーバーされ、回線2が通話中の場合にはコールは回線3にロールオーバーされます。回線2または3は、回線1が通話中の場合のみ使用可能です。</p> <p>次のように話中転送の設定とビジー トリガーを使用すると、このタイプのコール機能が可能になります。</p> <ul style="list-style-type: none"> • 回線1で[ビジー トリガー（Busy Trigger）]を1に設定し、[話中転送（Call Forward Busy）]をチェーンの2番目の回線に設定します。 • 回線2で[ビジー トリガー（Busy Trigger）]を1に設定し、[話中転送（Call Forward Busy）]をチェーンの3番目の回線に設定します。 • 必要に応じて任意の数の回線でこの設定を行います。
セキュア トーン	<p>保護されている電話では不在転送がサポートされています。</p>
セッションハンドオフ	<p>ユーザがコールを切り替えると、新しいコールがデスク フォンに表示されます。デスク フォンが点滅している場合、デスク フォンでは切り替えたコールに対する不在転送がトリガーされません。</p>

コール転送の制約事項

機能	制約事項
通話転送	<ul style="list-style-type: none"> • Unified Communications Manager または Cisco Unified Communications セルフケア ポータルで不在転送がアクティブになった場合、Unified Communications Manager は CFA ループを防止しません。 • Unified Communications Manager 不在転送ループを防止するのは、CFA が電話からアクティブにされている場合、不在転送コールのホップ数が、[転送の最大ホップ数 (Forward Maximum Hop Count)] サービス パラメータに指定されている値を超えている場合、および転送チェーン内のすべての電話で (CFB、CFNA、およびその他のコール転送オプションではなく) CFA がアクティブになっている場合です。 <p>たとえば、電話番号 1000 のユーザが電話番号 1001 に不在転送し、電話番号 1001 では CFB と CFNA が電話番号 1002 に設定されており、電話番号 1002 では CFA が電話番号 1000 に設定されている場合、Unified Communications Manager ではコールが発信されます。これは、電話番号 1002 が、電話番号 1001 の (CFA ではなく) CFB および CFNA 接続先として動作するためです。</p> <ul style="list-style-type: none"> • ボイスメール システムに不在転送する場合は、コールバックをアクティブにできません。 • [即転送 (iDivert)] ソフトキーを押すと、[不在転送タイムアウト (Forward No Answer Timeout)] に関連する一般的ではない状態が発生します。たとえば、無応答時転送タイムアウト直後にマネージャが[即転送 (iDivert)] ソフトキーを押すと、コール転送によりコールが事前に設定されている電話番号に転送されます。ただし、無応答時転送タイムアウト前にマネージャが [即転送 (iDivert)] ソフトキーを押すと、即時転送によりコールがマネージャのボイスメールに転送されます。
即時転送	<p>不在転送 (CFA) と話中転送 (CFB) がアクティブになっている場合、システムは即時転送をサポートしません (CFA と CFB が即時転送より優先されます)。</p>
インターコム	<p>インターコム コールを転送することはできません。</p>

機能	制約事項
<p>ハン ト グループからのログアウト</p>	<p>SIP を実行している電話 (7906、7911、7941、7961、) がハン ト グループにログインして いて [不在転送 (Call Forward All)] がアクティブになっている場合、コールは SIP を実行している電話に表示されます。</p> <p>SIP を実行する 7940 および 7960 IP フォンがハン ト グループにログインし、不在転送がアクティブな場合、この電話はスキップされ、回線グループの次の電話が呼び出されます。</p>
<p>論理パーティション設定</p>	<p>論理パーティション分割は、次の状況では行われません。</p> <ul style="list-style-type: none"> • 発信者と転送されたデバイスの両方が Voice over IP (VoIP) 電話の場合。 • 地理位置情報または地理位置情報フィルタがどのデバイスにも関連付けられていない場合。
<p>Multilevel Precedence and Preemption (MLPP)</p>	<p>Multilevel Precedence and Preemption (MLPP) による補足サービスのサポートにより、コール転送に関する次の制約事項が指定されます。</p> <ul style="list-style-type: none"> • 着信 MLPP コールの不在転送 (CFA) サポートにより、MLPP 代替パーティ (MAP) ターゲットが設定されている場合には、着信側の MAP ターゲットにコールが常に転送されます。設定が誤っている場合 (MAP ターゲットが指定されていない場合)、コールは拒否され、発信側にリオーダー音が聞こえます。 • 着信 MLPP コールの無応答時転送 (CFNA) サポートにより、コールは CFNA ターゲットに 1 回転送されます。MAP ターゲットが設定されている場合、最初のホップの後にコールに対する応答がないと、コールは元の着信側の MAP ターゲットに転送されます。設定が誤っている場合 (MAP ターゲットが指定されていない場合)、コールは拒否され、発信側にリオーダー音が聞こえます。 • 着信 MLPP コールの話中転送 (CFB) サポートにより、設定されている転送ホップの最大数までコールが転送されます。MAP ターゲットが設定されている場合、最大ホップ数に達すると、コールは元の着信側の MAP ターゲットに転送されま す。設定が正しくない場合 (つまり、MAP ターゲットが指定されていない場合)、コールは拒否され、発信側ではリオーダー音が聞こえます。

機能	制約事項
<p>コール転送を使用したコール転送の分類</p>	<p>コールが転送されると、コールの分類では、元のレッグではなく、転送されたレッグの分類が行われます。次に例を示します。</p> <ul style="list-style-type: none"> • PSTNからの着信コールは、受付によって受信されます。これは外部コールです。 • 受付は内線3100にコールを転送します。これで、転送されたコールは内部コールになります。 • 内線3100のユーザは話中ですが、外部コールを受付に送信するように外部転送が設定されています。ただし、コールは2番目のレッグ（内部）の分類によって行われるため、コールはボイスメールに転送されます。



第 28 章

コール ピックアップ

- [コール ピックアップの概要 \(399 ページ\)](#)
- [コール ピックアップの設定タスク フロー \(401 ページ\)](#)
- [コール ピックアップの連携動作 \(422 ページ\)](#)
- [コール ピックアップの制限 \(423 ページ\)](#)

コール ピックアップの概要

コール ピックアップ機能により、ユーザは自分以外の電話番号に着信したコールに応答できます。

グループコール ピックアップの概要

グループコールピックアップ機能を使用すると、ユーザは別のグループ内の着信コールをピックアップできます。Cisco Unified IP Phone からこの機能をアクティブにした場合は、ユーザが適切なコール ピックアップ グループ番号をダイヤルする必要があります。このタイプのコール ピックアップには [G ピック (GPickUp)] ソフトキーを使用します。ピックアップ グループに複数のコールが着信しているときに電話のグループコールピックアップ機能をユーザが起動すると、最も長く鳴っていた着信コールに接続されます。電話のモデルに応じて、プログラム可能な機能ボタン [グループ ピックアップ (Group Pickup)] または [グループ ピックアップ (Group Pickup)] ソフトキーのいずれかを使用して、着信コールをピックアップします。自動グループコールピックアップが有効ではない場合、ユーザは [G ピックアップ (GPickUp)] ソフトキーを押し、別のピックアップ グループのグループ番号をダイヤルし、コールに応答して接続する必要があります。

他のグループ ピックアップの概要

他のグループ ピックアップ機能により、自身のグループに関連付けられているグループ内の着信コールをピックアップできます。Unified Communications Manager は、ユーザが Cisco Unified IP Phone からこの機能をアクティブにすると、関連グループ内で着信コールが自動的に検索して、このコールを接続します。ユーザはこのタイプのコール ピックアップに [他 Grp (OPickUp)] ソフトキーを使用します。自動他グループ ピックアップが有効な場合、コールを接続するには [他

Grp (OPickUp)] および [応答 (Answer)] ソフトキーを押す必要があります。電話のモデルに応じて、プログラム可能な機能ボタン [コールピックアップ (Call Pickup)] または [コールピックアップ (Call Pickup)] ソフトキーのいずれかを使用して、着信コールをピックアップします。

複数の関連グループが存在する場合、1番目の関連グループが、コール応答の優先順位が最も高いグループになります。たとえば、グループ A、B、および C がグループ X に関連付けられている場合、コール応答の優先度はグループ A が最も高く、グループ C が最も低くなります。グループ X はグループ A の着信コールをピックアップしますが、グループ C で、グループ A での着信コールよりも前に着信したコールがある可能性があります。



- (注) 複数の着信コールが当該グループ内で発生する場合に最初にピックアップされるコールは、最も長くアラート状態になっているコール（呼び出し時間が最も長いコール）です。他のグループコールピックアップ機能では、複数の関連ピックアップグループが設定されている場合には呼び出し時間よりも優先度が優先されます。

ダイレクトコールピックアップの概要

ダイレクトコールピックアップ機能では、ユーザが [G ピック (GPickUp)] または [グループピックアップ (Group Pickup)] ソフトキーを押し、呼び出し音が鳴っているデバイスの電話番号を入力することで、その DN で呼び出し中のコールに直接応答できます。自動ダイレクトコールピックアップ機能が有効になっていない場合、ユーザは [G ピック (GPickUp)] ソフトキーを押し、呼び出し音が鳴っている電話の DN をダイヤルし、コールに応答する必要があります。これによりユーザの電話で呼び出し音が鳴り、接続が確立されます。Unified Communications Manager は、関連するグループメカニズムを使用して、ダイレクトコールピックアップを使用して着信コールに応答するユーザの権限を制御します。ユーザの関連グループによって、そのユーザが属するピックアップグループに関連する 1 つ以上のコールピックアップグループが指定されます。

DN からの呼び出しコールをユーザが直接ピックアップするには、ユーザの関連グループに、その DN が属するピックアップグループが含まれている必要があります。2人のユーザがそれぞれ異なる 2 つのコールピックアップグループに属しており、一方のユーザの関連グループにもう一方のユーザのコールピックアップグループが含まれていない場合、そのユーザは、もう一方のユーザからのコールをピックアップするためにダイレクトコールピックアップを起動できません。

ユーザがダイレクトコールピックアップ機能を起動し、DN を入力して着信コールをピックアップすると、そのユーザは指定した電話に着信するコールに接続されます。そのコールが、DN が属するコールピックアップグループ内で最も長く鳴っているコールかどうかは問われません。特定の DN で複数のコールが呼び出し音を鳴らし、ユーザがダイレクトコールピックアップを起動して DN からのコールをピックアップすると、ユーザは指定された DN で最も長く鳴っていた着信コールに接続されます。

BLF コールピックアップの概要

BLF コールピックアップ機能によって、Unified Communications Manager は、コールが BLF DN からの応答を待っているとき、電話をユーザに通知できます。BLF コールピックアップイニシエー

タ（コールに応答する電話）は、次に利用可能な回線または指定された回線として選択されます。指定された回線を使用するには、BLF SD ボタンが押されるまで、回線をオフフックのままにする必要があります。ハントリストメンバー DN を BLF DN として設定し、ハントリストメンバーへの着信コールに BLF コールピックアップイニシエータが応答するように設定できます。ハントリストメンバーへの着信コールは、ハントリストからの着信の場合と、ダイレクトコールの場合があります。それぞれのケースの動作は、ハントリストメンバー DN、BLF DN、ハントパイロット番号に対してコールピックアップを設定する方法によって異なります。[有効な自動コールピックアップ (Auto Call Pickup Enabled)] サービスパラメータが無効に設定されているときにコールピックアップが発生した場合、電話をオフフックのままにするか、ユーザが応答キーを押してコールに応答する必要があります。

電話の BLF SD ボタンは、次のいずれかの状態になっています。

- アイドル: BLF DN へのコールがないことを示します。
- 話中: BLF DN への少なくとも 1 つのアクティブなコールがありますが、アラートは存在しないことを示します。
- アラート: BLF DN への少なくとも 1 つの着信コールがあることを点滅によって示します。

BLF DN への着信コールがある場合、BLF コールピックアップイニシエータである電話の BLF SD ボタンが点滅して、BLF DN への着信コールがあることを示します。[自動コールピックアップ (Auto Call Pickup)] が設定されている場合、ユーザがコールピックアップイニシエータである電話の BLF SD ボタンを押して着信コールに応答します。自動コールピックアップが設定されていない場合、電話をオフフックのままにするか、ユーザが応答キーを押してコールに応答する必要があります。

コールピックアップの設定タスクフロー

手順

	コマンドまたはアクション	目的
Step 1	コールピックアップグループの設定 (404 ページ)	<p>使用するコールピックアップ機能それぞれに、コールピックアップグループを設定します。</p> <ul style="list-style-type: none"> • コールピックアップ • グループコールピックアップ • 他のコールピックアップ • ダイレクトコールピックアップ • BLF コールピックアップ <p>一意の名前と電話番号を持つグループを定義する必要があります。</p>

	コマンドまたはアクション	目的
Step 2	電話番号へのコールピックアップグループの割り当て (405 ページ)	<p>コールピックアップを有効にする電話に関連付けられた電話番号に、作成した各コールピックアップグループを割り当てます。この機能を使用するには、電話番号をコールピックアップグループに割り当てる必要があります。</p> <p>作成したコールピックアップグループごとにこの手順を繰り返します。</p>
Step 3	別のコールピックアップグループを作成し、Step 1 (401 ページ) で作成した BLF コールピックアップグループに関連付けます。1つのコールピックアップグループを複数の BLF DN コールピックアップグループに関連付けることができます。	<p>BLF コールピックアップを設定している場合、この手順を実行します。</p> <p>(注) 別のコールピックアップグループを必ず作成する必要があるわけではありません。たとえば、イニシエータ DN と接続先 DN の両方が含まれる単独のコールピックアップグループを設定できます。このような場合、BLF コールピックアップグループにそれぞれ自体を関連付けます。</p>
Step 4	コールピックアップのパーティションの設定 (406 ページ)	<p>パーティションを設定して、到達可能性の特徴が類似した電話番号 (DN) の論理グループを作成します。コールピックアップグループへのアクセスを制限するためにパーティションを使用できます。コールピックアップグループ番号をパーティションに割り当てると、そのパーティションに含まれる番号にダイヤルできる電話機だけがコールピックアップグループを使用できます。</p> <p>ダイレクトコールピックアップでは、この手順を実行する必要があります。他の種類のコールピックアップではオプション。</p>
Step 5	コーリング検索スペースの設定 (407 ページ)	<p>パーティションを設定する場合、コーリング検索スペースも設定する必要があります。コーリング検索スペースを設定し、発信側デバイスがコールを終了しようとする際に検索できるパーティションを指定します。</p>

	コマンドまたはアクション	目的
		ダイレクトコールピックアップでは、この手順を実行する必要があります。他の種類のコールピックアップではオプション。
Step 6	<p>ハントパイロットへのコールピックアップグループの割り当て (408 ページ)</p>	<p>(オプション)。回線グループメンバーにアラートを発信するコールを取ることができるように、ハントパイロット DN にコールピックアップグループを割り当てます。コールピックアップグループに割り当てられたハントリストは、コールピックアップ、グループコールピックアップ、BLF コールピックアップ、他のグループピックアップ、ダイレクトコールピックアップを使用できます。</p>
Step 7	<p>通知の設定:</p> <ul style="list-style-type: none"> • コールピックアップ通知の設定 (408 ページ) • 電話番号のコールピックアップ通知の設定 (410 ページ) • BLF コールピックアップ通知の設定 (411 ページ) 	<p>(オプション)。ピックアップグループ内の他のメンバーがコールを受信したときに通知を設定します。音声やビジュアル通知、あるいはその両方を設定できます。</p>
Step 8	<p>ダイレクトコールピックアップの設定:</p> <ul style="list-style-type: none"> • 時間帯の設定 (413 ページ) • スケジュールの設定 (413 ページ) • パーティションとスケジュールの関連付け (414 ページ) 	<p>ダイレクトコールピックアップを設定する前に、パーティションとコーリングサーチスペースを設定する必要があります。ダイレクトコールピックアップでは、ダイレクトコールピックアップ機能を要求したユーザのコーリングサーチスペースに、ユーザがコールをピックアップする DN のパーティションを含める必要があります。</p> <p>期間およびタイムスケジュールは、関連付けられたグループ内のメンバーがコールに応答可能な時刻を指定します。</p>
Step 9	<p>自動コール応答の設定:</p> <ul style="list-style-type: none"> • 自動コールピックアップの設定 (415 ページ) • BLF 自動ピックアップの設定 (415 ページ) 	<p>(オプション)。自動コール応答を有効にして、自動コール応答のタイマーを設定します。</p>

	コマンドまたはアクション	目的
Step 10	<p>電話ボタン テンプレートの設定:</p> <ul style="list-style-type: none"> • コールピックアップの電話ボタン テンプレートの設定 (416 ページ) • 電話機とコールピックアップボタン テンプレートの関連付け (417 ページ) • BLF コールピックアップイニシエータの BLF 短縮ダイヤル番号の設定 (418 ページ) 	<p>使用するコールピックアップ機能向けに電話ボタンテンプレートを設定します。</p> <ul style="list-style-type: none"> • 短縮ダイヤル BLF • コール ピックアップ • グループ コール ピックアップ • 他のグループのピックアップ <p>ダイレクトコールピックアップでは、グループ コール ピックアップ ボタンを使用します。</p>
Step 11	<p>コールピックアップのソフトキーの設定 (418 ページ)</p> <ul style="list-style-type: none"> • コールピックアップのソフトキー テンプレートの設定 (419 ページ) • 共通デバイス設定とソフトキーテンプレートの関連付け (420 ページ) • 電話機とソフトキーテンプレートの関連付け (422 ページ) 	<p>使用するコールピックアップ機能向けにソフトキーを設定します。</p> <ul style="list-style-type: none"> • コール ピックアップ (Pickup) • グループ コール ピックアップ (GPickup) • 他のグループ ピックアップ (OPickup) <p>ダイレクトコールピックアップでは、グループ コール ピックアップ ソフトキーを使用します。</p>

コール ピックアップ グループの設定

手順

- Step 1** [Cisco Unified CM 管理 (Cisco Unified CM Administration)] から、以下を選択します。[コールルーティング (Call Routing)] > [コール ピックアップ グループ (Call Pickup Group)] の順に選択します。
- [コール ピックアップ グループの検索と一覧表示 (Find and List Call Pickup Groups)] ウィンドウが表示されます。
- Step 2** [新規追加] をクリックします。
- [コール ピックアップ グループの設定 (Call Pickup Group Configuration)] ウィンドウが表示されます。

- Step 3** [コールピックアップグループの設定 (Call Pickup Group Configuration)] ウィンドウ内の各フィールドを設定します。フィールドと設定オプションの詳細については、オンラインヘルプを参照してください。

電話番号へのコールピックアップグループの割り当て

ここでは、電話番号にコールピックアップグループを割り当てる方法について説明します。コールピックアップグループに割り当てられた電話番号だけが、コールピックアップ、グループコールピックアップ、BLF コールピックアップ、他のグループピックアップ、ダイレクトコールピックアップを使用できます。パーティションがコールピックアップ番号と一緒に使用される場合、コールピックアップグループに割り当てられた電話番号に、適切なパーティションを含むコーリング検索スペースがあることを確認します。

始める前に

[コールピックアップグループの設定 \(404 ページ\)](#)

手順

- Step 1** [デバイス (Device)] > [電話またはコールルーティング (Phone or Call Routing)] > [電話番号 (Directory Number)] を選択します。
- Step 2** コールピックアップグループに割り当てる電話機または電話番号の検索に適した検索条件を入力し、[検索 (Find)] をクリックします。
- 検索基準に一致する電話機または電話番号のリストが表示されます。
- Step 3** コールピックアップグループを割り当てる電話機または電話番号を選択します。
- Step 4** [電話の設定 (Phone Configuration)] ウィンドウの [関連付け情報 (Association Information)] リストから、コールピックアップグループを割り当てる電話番号を選択します。
- Step 5** [コール転送およびコールピックアップ設定 (Call Forward and Call Pickup Settings)] エリアに表示される [コールピックアップグループ (Call Pickup Group)] ドロップダウンリストから、目的のコールピックアップグループを選択します。
- Step 6** データベースに変更を保存するには、[保存 (Save)] をクリックします。

次のタスク

次の作業を行います。

- [コールピックアップのパーティションの設定 \(406 ページ\)](#)
- [コーリング検索スペースの設定 \(407 ページ\)](#)

コールピックアップのパーティションの設定

パーティションをコールピックアップグループ番号に割り当てることにより、コールピックアップグループへのアクセスを制限できます。この設定を使用する場合は、コールピックアップグループ番号が割り当てられたパーティションを含むコーリングサーチスペースを持つ電話機だけが、そのコールピックアップグループに参加できます。パーティションとグループ番号の組み合わせがシステム全体で一意であることを確認してください。複数のパーティションを作成できません。

コールピックアップグループ番号をパーティションに割り当てると、そのパーティションに含まれる番号にダイヤルできる電話機だけがコールピックアップグループを使用できます。パーティションがマルチテナント構成内のテナントを表す場合は、必ず、テナントごとにピックアップグループを適切なパーティションに割り当ててください。

始める前に

[電話番号へのコールピックアップグループの割り当て \(405 ページ\)](#)

手順

-
- Step 1** [Cisco Unified CM 管理 (Cisco Unified CM Administration)] から、以下を選択します。 **コールルーティング > コントロールのクラス > パーティション**。
- Step 2** [パーティション名、説明 (Partition Name, Description)] フィールドに、ルートプランに固有のパーティション名を入力します。
- パーティション名には、英数字とスペースの他にハイフン (-) とアンダースコア (_) を使用できます。パーティション名に関するガイドラインについては、オンラインヘルプを参照してください。
- Step 3** パーティション名の後にカンマ (,) を入力し、パーティションの説明を同じ行に入力します。
- 説明には、任意の言語で最大 50 文字を使用できますが、二重引用符 (")、パーセント記号 (%)、アンパサンド (&)、バックスラッシュ (\)、山カッコ (<>)、角括弧 ([]) は使用できません。説明を入力しなかった場合は、Cisco Unified Communications Manager が、このフィールドに自動的にパーティション名を入力します。
- Step 4** 複数のパーティションを作成するには、各パーティション エントリごとに 1 行を使います。
- Step 5** [スケジュール (Time Schedule)] ドロップダウン リストから、このパーティションに関連付けるスケジュールを選択します。
- スケジュールでは、パーティションが着信コールの受信に利用可能となる時間を指定します。[なし (None)] を選択した場合は、パーティションが常にアクティブになります。
- Step 6** 次のオプション ボタンのいずれかを選択して、[タイムゾーン (Time Zone)] を設定します。
- [発信側デバイス (Originating Device)]: このオプション ボタンを選択すると、発信側デバイスのタイムゾーンと [スケジュール (Time Schedule)] が比較され、パーティションが着信コールの受信に使用できるかどうか判断されます。

- [特定のタイムゾーン (Specific Time Zone)]: このオプション ボタンを選択した後、ドロップダウン リストからタイムゾーンを選択します。選択されたタイムゾーンと [スケジュール (Time Schedule)] が比較され、着信コールの受信にパーティションが使用できるかどうか判断されます。

Step 7 [保存] をクリックします。

コーリングサーチスペースの設定

コーリングサーチスペースは、通常はデバイスに割り当てられるルートパーティションの番号付きリストです。コーリングサーチスペースでは、発信側デバイスが電話を終了しようとする際に検索できるパーティションが決定されます。

始める前に

[コールピックアップのパーティションの設定 \(406 ページ\)](#)

手順

- Step 1** [Cisco Unified CM 管理 (Cisco Unified CM Administration)] から、以下を選択します。 **コールルーティング > コントロールのクラス > コーリングサーチスペース。**
- Step 2** [新規追加] をクリックします。
- Step 3** [名前 (Name)] フィールドに、名前を入力します。
- 各コーリングサーチスペース名がシステムに固有の名前であることを確認します。この名前には、最長 50 文字の英数字を指定することができ、スペース、ピリオド (.)、ハイフン (-)、およびアンダースコア (_) を任意に組み合わせて含めることが可能です。
- Step 4** [説明 (Description)] フィールドに、説明を入力します
- 説明には、任意の言語で最大 50 文字を指定できますが、二重引用符 (")、パーセント記号 (%)、アンパサンド (&)、バックスラッシュ (\)、山カッコ (<>) は使用できません。
- Step 5** [使用可能なパーティション (Available Partitions)] ドロップダウン リストから、次の手順のいずれかを実施します。
- パーティションが 1 つの場合は、そのパーティションを選択します。
 - パーティションが複数ある場合は、**コントロール (Ctrl)** キーを押したまま、適切なパーティションを選択します。
- Step 6** ボックス間にある下矢印を選択し、[選択されたパーティション (Selected Partitions)] フィールドにパーティションを移動させます。
- Step 7** (任意) [選択されたパーティション (Selected Partitions)] ボックスの右側にある矢印キーを使用して、選択したパーティションの優先順位を変更します。

Step 8 [保存] をクリックします。

ハントパイロットへのコールピックアップグループの割り当て

コールピックアップグループに割り当てられたハントリストだけが、コールピックアップ、グループコールピックアップ、BLFコールピックアップ、他のグループピックアップ、ダイレクトコールピックアップを使用できます。ハントパイロットにコールピックアップグループを割り当てするには、次の手順を実行します。

始める前に

[コーディング検索スペースの設定 \(407 ページ\)](#)

手順

- Step 1** [Cisco Unified CM 管理 (Cisco Unified CM Administration)] から、以下を選択します。[コールルーティング (Call Routing)] > [ルート/ハント (Route/Hunt)] > [ハントパイロット (Hunt Pilot)] の順に選択します。
- Step 2** コールピックアップグループに割り当てるハントパイロットの検索に適した検索条件を入力し、[検索 (Find)] をクリックします。検索条件に一致するハントパイロットのリストが表示されます。
- Step 3** コールピックアップグループを割り当てるハントパイロットを選択します。
- Step 4** [ハント転送設定 (Hunt Forward Settings)] エリアに表示される [コールピックアップグループ (Call Pickup Group)] ドロップダウンリストから、目的のコールピックアップグループを選択します。
- Step 5** [保存] をクリックします。

コールピックアップ通知の設定

コールピックアップ通知は、システムレベル、コールピックアップグループレベル、個々の電話レベルで設定できます。

始める前に

[ハントパイロットへのコールピックアップグループの割り当て \(408 ページ\)](#)

手順

	コマンドまたはアクション	目的
Step 1	コールピックアップグループのコールピックアップ通知の設定 (409 ページ)	音声やビジュアルのアラートがピックアップグループに送信される前に、元の着信

	コマンドまたはアクション	目的
		側がコールをピックアップできるようにします。
Step 2	電話番号のコールピックアップ通知の設定 (410 ページ)	電話がアイドルであるか、またはアクティブコールがあるときに提供される音声アラートのタイプを設定します。
Step 3	BLF コールピックアップ通知の設定 (411 ページ)	

コールピックアップグループのコールピックアップ通知の設定

始める前に

[ハントパイロットへのコールピックアップグループの割り当て \(408 ページ\)](#)

手順

-
- Step 1** [Cisco Unified CM 管理 (Cisco Unified CM Administration)] から、以下を選択します。[**コールルーティング (Call Routing)**] > [**コールピックアップグループ (Call Pickup Group)**] の順に選択します。
- [**コールピックアップグループ (Call Pickup Group)**] ウィンドウが表示されます。
- Step 2** [**コールピックアップグループの設定 (Call Pickup Group Configuration)**] ウィンドウで、[**コールピックアップグループの通知設定 (Call Pickup Group Notification Settings)**] セクションのフィールドを設定します。フィールドとその設定オプションの詳細については、[コールピックアップのコールピックアップ通知のフィールド \(409 ページ\)](#) を参照してください。
- (注) コールピックアップの設定に影響を及ぼす機能の連携動作と制限については、[コールピックアップの連携と制限](#) を参照してください。
-

コールピックアップのコールピックアップ通知のフィールド

フィールド	説明
コールピックアップグループ通知ポリシー (Call Pickup Group Notification Policy)	ドロップダウンリストから通知ポリシーを選択します。選択可能なオプションは、[アラートなし (No Alert)]、[オーディオアラート (Audio Alert)]、[ビジュアルアラート (Visual Alert)]、および [オーディオおよびビジュアルアラート (Audio and Visual Alert)] です。

フィールド	説明
コールピックアップグループ通知タイマー (Call Pickup Group Notification Timer)	コールが最初に元の着信側に着信したときから、コールピックアップグループの残りの番号に通知が送信されるまでの時間差の秒数（1～300の範囲の整数）を入力します。
[発呼側情報(Calling Party Information)]	コールピックアップグループへのビジュアル通知メッセージに発呼側のIDを加えるには、このチェックボックスをオンにします。[コールピックアップグループ通知ポリシー(Call Pickup Group Notification Policy)]が[ビジュアルアラート(Visual Alert)]または[オーディオおよびビジュアルアラート(Audio and Visual Alert)]に設定されている場合にだけ、この設定を使用できます。 (注) 通知はデバイスのプライマリ回線だけに送信されます。
[着信側情報 (Called Party Information)]	コールピックアップグループへのビジュアル通知メッセージに元の着信側のIDを加えるには、このチェックボックスをオンにします。[コールピックアップグループ通知ポリシー(Call Pickup Group Notification Policy)]が[ビジュアルアラート(Visual Alert)]または[オーディオおよびビジュアルアラート(Audio and Visual Alert)]に設定されている場合に、この設定を使用できます。

電話番号のコールピックアップ通知の設定

電話機がアイドル状態または使用中に提供される音声通知の種類を設定するには、次の手順を実行します。

始める前に

[コールピックアップグループのコールピックアップ通知の設定 \(409 ページ\)](#)

手順

-
- Step 1** [Cisco Unified CM 管理 (Cisco Unified CM Administration)] から、以下を選択します。[コールルーティング (Call Routing)] > [電話番号 (Directory Number)] を選択します。
[電話番号の検索/一覧表示 (Find and List Directory Numbers)] ウィンドウが表示されます。
- Step 2** 検索条件を入力し、[検索 (Find)] をクリックします。

- Step 3** コール ピックアップ通知を設定する電話番号をクリックします。
[電話番号の設定 (Directory Number Configuration)] ウィンドウが表示されます。
- Step 4** [関連付けられたデバイス (Associated Devices)] ペインでデバイス名を選択し、[ライン アピアランスの編集 (Edit Line Appearance)] ボタンをクリックします。
[電話番号の設定 (Directory Number Configuration)] ウィンドウが更新され、選択したデバイスの DN に対するライン アピアランスが表示されます。
- Step 5** [コール ピックアップ グループのオーディオアラート設定 (電話アイドル) (Call Pickup Group Audio Alert Setting(Phone Idle))] ドロップダウン リストで、次のいずれかを選択してください。
- [システムデフォルトの使用 (Use System Default)]
 - [無効 (Disable)]
 - [一度鳴らす (Ring Once)]
- Step 6** [コール ピックアップ グループのオーディオアラート設定 (電話アクティブ) (Call Pickup Group Audio Alert Setting(Phone Active))] ドロップダウン リストで、次のいずれかを選択してください。
- [システムデフォルトの使用 (Use System Default)]
 - [無効 (Disable)]
 - [ビープ音のみ (Beep Only)]
- Step 7** [保存] をクリックします。

BLF コール ピックアップ通知の設定

始める前に

[電話番号のコール ピックアップ通知の設定 \(410 ページ\)](#)

手順

- Step 1** [Cisco Unified CM 管理 (Cisco Unified CM Administration)] から、以下を選択します。[システム (System)] > [サービス パラメータ (Service Parameters)]。
- Step 2** [サーバ (Server)] ドロップダウン リストで、Cisco CallManager サービスを実行しているサーバを選択します。
- Step 3** [サービス (Service)] ドロップダウン リストから、[Cisco CallManager] を選択します。
- Step 4** [サービス パラメータ設定 (Service Parameter Configuration)] ウィンドウで、クラスタ全体に対するパラメータ ([デバイス (Device)] - [電話 (Phone)]) セクションのフィールドを設定します。フィールドとその設定オプションの詳細については、[BLF コール ピックアップ通知のサービス パラメータ フィールド \(412 ページ\)](#) を参照してください。

BLF コール ピックアップ通知のサービス パラメータ フィールド

フィールド	説明
[アイドルステーションのコールピックアップグループオーディオアラートの設定 (Call Pickup Group Audio Alert Setting of Idle Station)]	このパラメータは、電話がアイドル状態（使用されていない状態）であり、そのコールピックアップグループでの着信コールについてアラートが必要な場合に提供されるオーディオ通知の種類を決定します。有効な値は、次のとおりです。 <ul style="list-style-type: none"> • [無効 (Disable)] • [一度鳴らす (Ring Once)]
[ビジーステーションのコールピックアップグループオーディオアラートの設定 (Call Pickup Group Audio Alert Setting of Busy Station)]	このパラメータは、電話がビジー状態（使用されている状態）であり、そのコールピックアップグループでの着信コールについてアラートが必要な場合に提供されるオーディオ通知の種類を決定します。有効な値は、次のとおりです。 <ul style="list-style-type: none"> • [無効 (Disable)] • [ビープ音のみ (Beep Only)]
[アイドルステーションの BLF ピックアップグループオーディオアラートの設定 (BLF Pickup Group Audio Alert Setting of Idle Station)]	このパラメータは、電話がアイドル状態であり、BLF ピックアップボタンでの着信コールについてアラートが必要な場合に提供されるオーディオ通知の種類を決定します。有効な値は、次のとおりです。 <ul style="list-style-type: none"> • [呼出音なし (No Ring)] • [一度鳴らす (Ring Once)]
[ビジーステーションの BLF ピックアップグループオーディオアラートの設定 (BLF Pickup Group Audio Alert Setting of Busy Station)]	このパラメータは、電話がビジー状態であり、BLF ピックアップボタンでの着信コールについてアラートが必要な場合に提供されるオーディオ通知の種類を決定します。有効な値は、次のとおりです。 <ul style="list-style-type: none"> • [呼出音なし (No Ring)] • [ビープ音のみ (Beep Only)]

ダイレクトコールピックアップの設定

手順

	コマンドまたはアクション	目的
Step 1	時間帯の設定 (413 ページ)	自分のグループに関連付けられたグループのメンバーの時間帯を設定します。
Step 2	スケジュールの設定 (413 ページ)	自分のグループに関連付けられたグループのメンバーのスケジュールを設定します。
Step 3	パーティションとスケジュールの関連付け (414 ページ)	特定の時間内にコールを完了しようとする場合、パーティションとスケジュールを関連付けてコーリング デバイスの検索が行われる場所を決定します。

時間帯の設定

時間帯を定義するには、この手順を使用します。開始時刻および終了時刻を定義し、さらに年次カレンダーで指定日または曜日として繰り返し間隔を指定します。

手順

-
- Step 1** Cisco Unified CM Administration から、[コールルーティング (Call Routing)] > [コントロールのクラス (Class of Control)] > [スケジュールの設定 (Time Schedule)] を選択します。
 - Step 2** [時間帯の設定 (Time Period Configuration)] ウィンドウで各フィールドを設定します。フィールドと設定オプションの詳細については、システムのオンライン ヘルプを参照してください。
 - Step 3** [保存] をクリックします。
-

スケジュールの設定

始める前に

[時間帯の設定 \(413 ページ\)](#)

手順

-
- Step 1** [Cisco Unified CM 管理 (Cisco Unified CM Administration)] から、以下を選択します。[コールルーティング (Call Routing)] > [コントロールのクラス (Class of Control)] > [タイムスケジュール (Time Schedule)]。

- Step 2** [スケジュールの設定 (Time Schedule)] ウィンドウのフィールドを設定します。フィールドと設定オプションの詳細については、オンライン ヘルプを参照してください。

パーティションとスケジュールの関連付け

特定の時間中にコールを完了しようとする場合、パーティションとスケジュールを関連付けてコーリング デバイスの検索が行われる場所を決定します。

始める前に

[スケジュールの設定 \(413 ページ\)](#)

手順

- Step 1** Cisco Unified CM Administration から、[コール ルーティング (Call Routing)] > [コントロールのクラス (Class of Control)] > [パーティション (Partition)] を選択します。
- Step 2** [スケジュール (Time Schedule)] ドロップダウン リストから、このパーティションに関連付けるスケジュールを選択します。
スケジュールでは、パーティションが着信コールの受信に利用可能となる時間を指定します。[なし (None)] を選択した場合は、パーティションが常にアクティブになります。
- Step 3** [保存] をクリックします。

自動コール応答の設定

手順

	コマンドまたはアクション	目的
Step 1	自動コールピックアップの設定 (415 ページ)	コールピックアップ、グループピックアップ、その他のグループピックアップ、ダイレクトコールピックアップ、および BLF コールピックアップを自動化できます。自動コール応答が有効になっていない場合は、追加のソフトキーまたはダイヤルグループ番号を押して接続を完了する必要があります。
Step 2	BLF 自動ピックアップの設定 (415 ページ)	

自動コール ピックアップの設定

自動コール ピックアップは、ユーザを着信コールに接続します。ユーザが電話機でソフトキーを押すと、Unified Communications Manager はグループ内の着信コールを検索し、コール接続を実行します。コール ピックアップ、グループ ピックアップ、その他のグループ ピックアップ、ダイレクトコール ピックアップ、および BLF コール ピックアップを自動化できます。自動コール応答が有効になっていない場合は、追加のソフトキーまたはダイヤルグループ番号を押して接続を完了する必要があります。

始める前に

[パーティションとスケジュールの関連付け \(414 ページ\)](#)

手順

-
- Step 1** [Cisco Unified CM 管理 (Cisco Unified CM Administration)] から、以下を選択します。[システム (System)] > [サービス パラメータ (Service Parameters)]。
 - Step 2** [サーバ (Server)] ドロップダウン リストで、Cisco CallManager サービスを実行しているサーバを選択します。
 - Step 3** [サービス (Service)] ドロップダウン リストから、[Cisco CallManager] を選択します。
 - Step 4** [クラスタ全体のパラメータ (機能 - コール ピックアップ) (Clusterwide Parameters (Feature - Call Pickup))] セクションで、[自動コール ピックアップ有効化 (Auto Call Pickup Enabled)] ドロップダウン リストから [はい (True)] または [いいえ (False)] を選択して、コール ピックアップグループの自動コール応答を有効または無効にします。
 - Step 5** [自動コール コールピックアップ有効化 (Auto Call Pickup Enabled)] サービスパラメータが [いいえ (False)] の場合は、[コール ピックアップ無応答タイマー (Call Pickup No Answer Timer)] フィールドに 12 - 300 の値を入力します。このパラメータによって、コール ピックアップ、グループ コール ピックアップ、またはその他のグループ コール ピックアップを使用してコールがピックアップされたものの応答されなかった場合に、コールが復元されるまでの時間が制御されます。
 - Step 6** [ピックアップロケーティングタイマー (Pickup Locating Timer)] フィールドに 1 - 5 の値を入力します。このサービスパラメータは、Cisco Unified Communications Manager がクラスタ内の全ノードからのすべてのアラートコールを特定までの最大時間を秒単位で指定します。その後、この情報は、キュー内で最も長く待機していたコールを、PickUp、GPickUp、またはOPickUp ソフトキーを押した次のユーザに確実にまわすために使用されます。
 - Step 7** [保存] をクリックします。
-

BLF 自動ピックアップの設定

始める前に

[自動コール ピックアップの設定 \(415 ページ\)](#)

手順

-
- Step 1** [Cisco Unified CM 管理 (Cisco Unified CM Administration)] から、以下を選択します。[システム (System)] > [サービス パラメータ (Service Parameters)]。
- Step 2** [サーバ (Server)] ドロップダウン リストで、Cisco CallManager サービスを実行しているサーバを選択します。
- Step 3** [サービス (Service)] ドロップダウン リストから、[Cisco CallManager] を選択します。
- Step 4** 次のクラスタ全体のサービス パラメータの値を設定します。
- アイドル状態のステーションの BLF ピックアップ オーディオアラート設定: コールピックアップグループの自動コール応答を有効または無効にするには、ドロップダウンリストから [True] または [False] を選択します。このサービス パラメータのデフォルト値は [いいえ (FALSE)] です。
 - 使用中のステーションの BLF ピックアップ オーディオアラートの設定: 自動コールピックアップ有効化サービス パラメータを [False] にする場合、12 ~ 300 の値を入力します (包括的)。このパラメータによって、コールピックアップ、グループコールピックアップ、またはその他のグループコールピックアップを使用してコールがピックアップされたものの応答されなかった場合に、コールが復元されるまでの時間が制御されます。
-

コールピックアップの電話ボタンの設定

手順

	コマンドまたはアクション	目的
Step 1	コールピックアップの電話ボタンテンプレートの設定 (416 ページ)	電話ボタンテンプレートにコールピックアップ機能を追加します。
Step 2	電話機とコールピックアップボタンテンプレートの関連付け (417 ページ)	
Step 3	BLF コールピックアップイニシエータの BLF 短縮ダイヤル番号の設定 (418 ページ)	

コールピックアップの電話ボタンテンプレートの設定

電話ボタンテンプレートにコールピックアップ機能を追加するには、次の手順に従います。

始める前に

[自動コール応答の設定 \(414 ページ\)](#)

手順

-
- Step 1** [Cisco Unified CM 管理 (Cisco Unified CM Administration)] から、以下を選択します。[デバイス (Device)] > [デバイスの設定 (Device Settings)] > [電話ボタンテンプレート (Phone button template)] の順に選択します。
- Step 2** [検索 (Find)] をクリックして、サポートされる電話テンプレートのリストを表示します。
- Step 3** 新しい電話ボタンテンプレートを作成する場合は、この手順を実行します。それ以外の場合は、次のステップに進みます。
- 電話機モデルのデフォルトのテンプレートを選択し、[コピー (Copy)] をクリックします。
 - [電話ボタンテンプレート情報 (Phone Button Templates Information)] フィールドに、テンプレートの新しい名前を入力します。
 - [保存] をクリックします。
- Step 4** 既存のテンプレートに電話ボタンを追加するには、次の手順を実行します。
- [検索 (Find)] をクリックして、検索条件を入力します。
 - 既存のテンプレートを選択します。
- Step 5** [回線 (Line)] ドロップダウンリストから、テンプレートに追加する機能を選択します。
- Step 6** [保存] をクリックします。
- Step 7** 次のいずれかの操作を実行します。
- すでにデバイスに関連付けられているテンプレートを変更した場合は、[設定の適用 (Apply Config)] をクリックしてデバイスを再起動します。
 - 新しいソフトキーテンプレートを作成した場合は、そのテンプレートをデバイスに関連付けた後にデバイスを再起動します。
-

電話機とコールピックアップボタンテンプレートの関連付け

始める前に

[コールピックアップの電話ボタンテンプレートの設定 \(416 ページ\)](#)

手順

-
- Step 1** [Cisco Unified CM 管理 (Cisco Unified CM Administration)] から、以下を選択します。[デバイス (Device)] > [電話 (Phone)]。
- Step 2** [検索 (Find)] をクリックして、設定済みの電話のリストを表示します。
- Step 3** 電話ボタンテンプレートを追加する電話を選択します。
- Step 4** [電話ボタンテンプレート (Phone Button Template)] ドロップダウンリストで、新しい機能ボタンが含まれる電話ボタンテンプレートを選択します。
- Step 5** [保存] をクリックします。

電話の設定を更新するには[リセット (Reset)]を押すというメッセージ付きのダイアログボックスが表示されます。

BLF コール ピックアップ イニシエータの BLF 短縮ダイヤル番号の設定

始める前に

[電話機とコール ピックアップ ボタン テンプレートの関連付け \(417 ページ\)](#)

手順

-
- Step 1** [Cisco Unified CM 管理 (Cisco Unified CM Administration)] から、以下を選択します。[デバイス (Device)] > [電話 (Phone)]。
- Step 2** BLF コール ピックアップ イニシエータとして使用したい電話を選択します。
- Step 3** [関連付け (Association)] ペインで、[BLF SD 新規追加 (Add a new BLF SD)] リンクを選択します。
[話中ランプ フィールド短縮ダイヤル設定 (Busy Lamp Field Speed Dial Configuration)] ウィンドウが表示されます。
- Step 4** BLF DN ボタンでモニタする [電話番号 (Directory Number)] (BLF DN) を選択します。
- Step 5** BLF コール ピックアップと BLF 短縮ダイヤルに BLF SD ボタンを使用する場合は、[コールピックアップ (Call Pickup)] チェックボックスをオンにします。このチェックボックスをオフにすると、BLF SD ボタンは、BLF 短縮ダイヤルにのみ使用されます。
- Step 6** [保存] をクリックします。
-

コール ピックアップのソフトキーの設定

手順

	コマンドまたはアクション	目的
Step 1	コール ピックアップのソフトキー テンプレートの設定 (419 ページ)	ソフトキー テンプレートに、Pickup、GPickup、および OPickup ソフトキーを追加します。
Step 2	共通デバイス設定とソフトキーテンプレートの関連付け (420 ページ) を行うには、次のサブタスクを完了します。 <ul style="list-style-type: none"> 共通デバイス設定へのソフトキー テンプレートの追加 (421 ページ) 	オプション。 ソフトキー テンプレートを電話で使用できるようにするには、この手順か次の手順のいずれかを実行する必要があります。システムが [共通デバイス設定 (Common Device Configuration)] を使用して設定オプションを電話機に適用する場

	コマンドまたはアクション	目的
	<ul style="list-style-type: none"> 電話機と共通デバイス設定の関連付け (422 ページ) 	合は、この手順に従います。これは、電話機でソフトキーテンプレートを使用できるようにする際に、最も一般的に使用されている方法です。
Step 3	電話機とソフトキーテンプレートの関連付け (422 ページ)	オプション。 次の手順は、ソフトキーテンプレートと共通デバイス設定を関連付けるための代替手段として、または共通デバイス設定と共に使用します。ソフトキーテンプレートを適用して、共通デバイス設定での割り当てや、他のデフォルトのソフトキーを上書きする必要がある場合は、次の手順を共通デバイス設定と共に使用します。

コールピックアップのソフトキーテンプレートの設定

次の手順を使用して、以下のコールピックアップソフトキーを使用できるようにします。

ソフトキー	説明	コール状態 (Call States)
コールピックアップ ([Pickup])	グループ内の別の内線へのコールに応答できます。	オンフック (On Hook) オフフック (Off Hook)
グループコールピックアップ ([GPickup])	グループ外の内線へのコールに応答できます。	オンフック (On Hook) オフフック (Off Hook)
他のグループピックアップ ([OPickup])	グループに関連付けられている他のグループで呼び出し中のコールに応答できます。	オンフック (On Hook) オフフック (Off Hook)

始める前に

[コールピックアップの電話ボタンの設定 \(416 ページ\)](#)

手順

- Step 1** [Cisco Unified CM 管理 (Cisco Unified CM Administration)] から、以下を選択します。[デバイス (Device)] > [デバイスの設定 (Device Settings)] > [ソフトキーテンプレート (Softkey Template)]。
- Step 2** 新しいソフトキーテンプレートを作成するには、この手順を実行します。それ以外の場合は、次のステップに進みます。
- a) [新規追加] をクリックします。

- b) デフォルトのテンプレートを選択して、[コピー (Copy)] をクリックします。
- c) [ソフトキーテンプレート名 (Softkey Template Name)] フィールドに、テンプレートの新しい名前を入力します。
- d) [保存] をクリックします。

Step 3 既存のテンプレートにソフトキーを追加するには、次の手順を実行します。

- a) [検索 (Find)] をクリックして、検索条件を入力します。
- b) 必要な既存のテンプレートを選択します。

Step 4 [デフォルトソフトキーテンプレート (Default Softkey Template)] チェックボックスをオンにし、このソフトキーテンプレートをデフォルトのソフトキーテンプレートとして指定します。

(注) あるソフトキーテンプレートをデフォルトのソフトキーテンプレートとして指定した場合、先にデフォルトの指定を解除してからでないと、そのテンプレートは削除することができません。

Step 5 右上隅にある [関連リンク (Related Links)] ドロップダウンリストから [ソフトキーレイアウトの設定 (Configure Softkey Layout)] を選択し、[移動 (Go)] をクリックします。

Step 6 [設定するコール状態の選択 (Select a Call State to Configure)] ドロップダウンリストから、ソフトキーに表示するコール状態を選択します。

Step 7 [選択されていないソフトキー (Unselected Softkeys)] リストから追加するソフトキーを選択し、右矢印をクリックして [選択されたソフトキー (Selected Softkeys)] リストにそのソフトキーを移動します。新しいソフトキーの位置を変更するには、上矢印と下矢印を使用します。

Step 8 追加のコール状態でのソフトキーを表示するには、前述のステップを繰り返します。

Step 9 [保存] をクリックします。

Step 10 次のいずれかの操作を実行します。

- すでにデバイスに関連付けられているテンプレートを変更した場合は、[設定の適用 (Apply Config)] をクリックしてデバイスを再起動します。
- 新しいソフトキーテンプレートを作成した場合は、そのテンプレートをデバイスに関連付けた後にデバイスを再起動します。詳細については、「共通デバイス設定へのソフトキーテンプレートの追加」と「電話機のセクションとソフトキーテンプレートの関連付け」を参照してください。

次のタスク

次のいずれかの操作を実行します。

- [共通デバイス設定とソフトキーテンプレートの関連付け \(420 ページ\)](#)
- [電話機とソフトキーテンプレートの関連付け \(422 ページ\)](#)

共通デバイス設定とソフトキーテンプレートの関連付け

(オプション) ソフトキーテンプレートを電話機に関連付ける方法は2つあります。

- ソフトキー テンプレートを [電話の設定 (Phone Configuration)] に追加します。
- ソフトキー テンプレートを共通デバイス設定に追加します。

ここに示す手順では、ソフトキー テンプレートを共通デバイス設定に関連付ける方法について説明します。システムが共通デバイス設定を使用して設定オプションを電話機に適用する場合は、この手順に従ってください。これは、電話機でソフトキーテンプレートを 사용할 수 있도록 하는際に、最も一般的に使用されている方法です。

別の方法を使用するには、「電話機とソフトキーテンプレートの関連付け (422 ページ)」を参照してください。

手順

-
- Step 1** [共通デバイス設定へのソフトキー テンプレートの追加 \(421 ページ\)](#)
 - Step 2** [電話機と共通デバイス設定の関連付け \(422 ページ\)](#)
-

共通デバイス設定へのソフトキー テンプレートの追加

手順

-
- Step 1** [Cisco Unified CM 管理 (Cisco Unified CM Administration)] から、以下を選択します。[デバイス (Device)] > [デバイスの設定 (Device Settings)] > [共通デバイス設定 (Common Device Configuration)] を選択します。
 - Step 2** 新しい共通デバイス設定を作成し、それにソフトキーテンプレートを関連付けるには、この手順を実行します。それ以外の場合は、次のステップに進みます。
 - a) [新規追加] をクリックします。
 - b) [名前 (Name)] フィールドに、共通デバイス設定の名前を入力します。
 - c) [保存] をクリックします。
 - Step 3** 既存の共通デバイス設定にソフトキーテンプレートを追加するには、次の手順を実行します。
 - a) [検索 (Find)] をクリックして、検索条件を入力します。
 - b) 既存の共通デバイス設定をクリックします。
 - Step 4** [ソフトキーテンプレート (Softkey Template)] ドロップダウンリストで、使用可能にするソフトキーが含まれているソフトキーテンプレートを選択します。
 - Step 5** [保存] をクリックします。
 - Step 6** 次のいずれかの操作を実行します。
 - すでにデバイスに関連付けられている共通デバイス設定を変更した場合は、[設定の適用 (Apply Config)] をクリックしてデバイスを再起動します。

- 新しい共通デバイス設定を作成してその設定をデバイスに関連付けた後に、デバイスを再起動します。

電話機と共通デバイス設定の関連付け

手順

- Step 1** [Cisco Unified CM 管理 (Cisco Unified CM Administration)] から、以下を選択します。[デバイス (Device)] > [電話 (Phone)]。
- Step 2** [検索 (Find)] をクリックし、ソフトキーテンプレートを追加する電話デバイスを選択します。
- Step 3** [共通デバイス設定 (Common Device Configuration)] ドロップダウンリストから、新しいソフトキーテンプレートが含まれている共通デバイス設定を選択します。
- Step 4** [保存] をクリックします。
- Step 5** [リセット (Reset)] をクリックして、電話機の設定を更新します。

電話機とソフトキーテンプレートの関連付け

手順

- Step 1** [Cisco Unified CM 管理 (Cisco Unified CM Administration)] から、以下を選択します。[デバイス (Device)] > [電話 (Phone)]。
- Step 2** [検索 (Find)] をクリックして、ソフトキーテンプレートを追加する電話を選択します。
- Step 3** [ソフトキーテンプレート (Softkey Template)] ドロップダウンリストから、新しいソフトキーが含まれているテンプレートを選択します。
- Step 4** [保存 (Save)] をクリックします。

コールピックアップの連携動作

機能	データのやり取り
ルートプランレポート	ルートプランレポートには、Unified Communications Manager で設定されているパターンと DN が表示されます。DN をコールピックアップグループに割り当てる前に、ルートプランレポートを使用して、重複しているパターンと DN を探します。

機能	データのやり取り
コーリング検索スペースとパーティション	パーティションをコールピックアップグループ番号に割り当てると、デバイスコーリング検索スペースに基づいて、ユーザへのコールピックアップアクセスが制限されます。
時刻 (TOD)	関連付けられたグループのメンバーの [時刻 (Time of Day)] (TOD) パラメータにより、メンバーは自分のグループと同じ時間帯にコールを受け付けることができます。TOD はタイムスタンプをコーリング検索スペースとパーティションに関連付けます。
コールアカウントインデグ	<p>コールピックアップが自動コールピックアップを通じて発生すると、システムにより 2 つのコール詳細レコード (CDR) が生成されます。CDR の 1 つはクリアされる元のコールに適用され、もう 1 つの CDR は接続される要求コールに適用されます。</p> <p>コールピックアップが非自動コールピックアップで発生すると、システムにより 1 つのコール詳細レコードが生成され、接続される要求コールに適用されます。</p> <p>CDR 検索は、特定の時間範囲とその他の検索条件に一致するすべての CDR を返します。特定の CDR に関連付けられるタイプのコールを検索することもできます。検索結果にはコールがピックアップコールかどうかを示すコールタイプフィールドが表示されます。</p>
通話転送	サービスパラメータ [自動コールピックアップ有効化 (Auto Call Pickup Enabled)] が false に設定された状態でコールピックアップが発生した場合、いずれかのピックアップソフトキーが押されると、電話機に設定されたコール転送は無視されます。コールピックアップ依頼者がコールに応答しない場合、ピックアップ無応答タイマーが切れた後、元のコールが復元されます。

コールピックアップの制限

制約事項	説明
異なるコールピックアップグループへの別個の電話回線	異なるコールピックアップグループに電話の別個の回線を割り当てることもできますが、ユーザには複雑であるため、シスコはこの設定をお勧めしません。

制約事項	説明
<p>コールピックアップグループ番号</p>	<ul style="list-style-type: none"> • コールピックアップグループ番号は、回線または DN に割り当てられると削除できません。どの行がどのコールピックアップグループ番号を使用しているかを決定するには、[コールピックアップ構成 (Call Pickup Configuration)] ウィンドウの [依存関係レコード (Dependency Records)] を使用します。コールピックアップグループ番号を削除するには、各回線または DN に新しいコールピックアップグループ番号を再割り当てします。 • コールピックアップグループ番号を更新すると、Cisco Unified Communications Manager はそのコールピックアップグループに割り当てられているすべての電話番号を自動的に更新します。
<p>SIP 電話機</p>	<ul style="list-style-type: none"> • SIP を実行するいくつかの Cisco Unified IP 電話では、コールピックアップの通知をサポートしていません。 • コールピックアップの通知がサポートされるのは、SIP を実行するライセンスが付与された、サードパーティの電話のみです。
<p>ダイレクトコールピックアップ</p>	<ul style="list-style-type: none"> • ハントパイロット番号の呼び出しにより行われたコールによりハントリストに属するデバイスが鳴っている場合、ユーザはダイレクトコールピックアップ機能を使用してそのようなコールに応答することはできません。 • 回線グループに属する DN へのコールは、ダイレクトコールピックアップ機能を使用してピックアップできません。
<p>BLF ピックアップ</p>	<p>SIP を実行するいくつかの Cisco Unified IP 電話では、コールピックアップの通知をサポートしていません。</p>
<p>着信発呼者の国際番号 プレフィックス - 電話</p>	<p>プレフィックスを [着信発呼者の国際番号プレフィックス-電話 (Incoming Calling Party International Number Prefix - Phone)] 「」 サービスパラメータに設定して、国際コールがコールピックアップグループ内のあるメンバーに発信される場合に、コールピックアップグループ内の別のメンバーがそのコールに回答すると、プレフィックスは発信側のフィールドに呼び出されません。</p>



第 29 章

コールパークとダイレクトコール

- コールパークの概要 (425 ページ)
- コールパークの前提条件 (426 ページ)
- コールパークの設定タスクフロー (427 ページ)
- コールパークの連携動作 (443 ページ)
- コールパークの制約事項 (445 ページ)
- コールパークのトラブルシューティング (446 ページ)
- ダイレクトコールパークの概要 (446 ページ)
- ダイレクトコールパークの前提条件 (447 ページ)
- ダイレクトコールパークの設定タスクフロー (447 ページ)
- ダイレクトコールパークの連携動作 (452 ページ)
- ダイレクトコールパークの制約事項 (454 ページ)
- ダイレクトコールパークのトラブルシューティング (455 ページ)

コールパークの概要

コールパーク機能を使用すると、コールを保留にして、Unified Communications Manager システム内の別の電話機（たとえば、別のオフィスの電話機や、会議室の電話機）から取得できます。アクティブコールに対応している場合は、[パーク (Park)] ソフトキーを押すと、そのコールをコールパーク内線番号にパークできます。システム内の別の電話からコールパーク内線番号にダイヤルして、その通話を受けることができます。

コールパーク内線番号として使用するために、単一のディレクトリ番号を定義することも、ディレクトリ番号の範囲を定義することもできます。各コールパーク内線番号にパークできるコールは1つだけです。

コールパーク機能は Unified Communications Manager クラスタ内で機能します。クラスタ内の各 Unified Communications Manager ノードにはコールパーク内線番号が定義されている必要があります。コールパーク内線番号として使用するために、単一のディレクトリ番号を定義することも、ディレクトリ番号の範囲を定義することもできます。電話番号または番号範囲が一意であることを確認します。

ユーザは、割り当てられているルートパターン（例：クラスタ間トランクのルートパターンは 80XX）とコールパーク番号（例：8022）にダイヤルし、別の Unified Communications Manager クラスタからパークされているコールを取得できます。コーリングサーチスペースとパーティションが正しく設定されていることを確認する必要があります。コールパークはクラスタ間で機能します。

有効なコールパーク内線番号は、整数とワイルドカード文字 X からなります。コールパーク内線番号には最大で XX を設定できます（例：80XX）。これにより、最大 100 件のコールパーク内線番号を提供できます。コールがパーク中になると、Unified Communications Manager は次に使用可能なコールパーク内線番号を選択し、電話にその番号を表示します。

パーク モニタリング

パーク モニタリングは、タイマーが期限切れになるまで Cisco Unified Communications Manager がパークされたコールのステータスをモニタする、オプションのコールパーク機能です。タイマーが期限切れになると、コールは事前に設定されている番号に転送されるか、ボイスメールに送信されるか、またはコールのパーク元に戻ります。パーク モニタリングは電話回線とハントパイロットに適用できます。

コールパークの前提条件

クラスタ間でコールパークを使用する場合は、パーティションとコーリングサーチスペースを設定しておく必要があります。

表 25: パーク ソフトキー テンプレートとコールパーク ボタン テンプレートをサポートしている *Cisco Unified IP Phone*

電話機のモデル	ソフトキーテンプレートでのサポート	電話ボタンテンプレートでのサポート
Cisco Unified IP 電話s 6900 シリーズ（6901 および 6911 を除く）	X	X
Cisco IP 電話 7800 シリーズ	X	X
Cisco Unified IP 電話s 7900 シリーズ（7921、7925、7936、7937 を除く）	X	
Cisco IP 電話 8800 シリーズ	X	X
Cisco Unified IP 電話s 8900 シリーズ	X	X
Cisco Unified IP 電話s 9900 シリーズ	X	X

電話機のモデル	ソフトキーテンプレートでのサポート	電話ボタンテンプレートでのサポート
Cisco Unified IP 電話s 7900 シリーズ (7906、7911、7921、7925、7936、7937 を除く)		X



(注) プログラム可能な回線キー機能を使用して、回線 1 以外のすべての回線またはボタンでコールパークを設定できます。

コールパークの設定タスク フロー

始める前に

- [コールパークの前提条件 \(426 ページ\)](#) を確認してください。

手順

	コマンドまたはアクション	目的
Step 1	クラスタ全体のコールパークの設定 (428 ページ)	(オプション)。クラスタ全体のコールパークを設定するか、ステップ3の手順を使用してクラスタ内のサーバにコールパークを設定します。
Step 2	コールパークのパーティションの設定 (429 ページ)	コールパーク番号を追加するためのパーティションを作成します。
Step 3	コールパーク番号の設定 (430 ページ)	クラスタ内のサーバでコールパークを使用するためのコールパーク番号を設定します。
Step 4	コールパークのソフトキーテンプレートの設定 (433 ページ)	ソフトキーテンプレートに [パーク (Park)] ソフトキーを追加します。
Step 5	<p>共通デバイス設定とソフトキーテンプレートの関連付け (434 ページ) を行うには、次のサブタスクを完了します。</p> <ul style="list-style-type: none"> • 共通デバイス設定へのソフトキーテンプレートの追加 (435 ページ) • 電話機と共通デバイス設定の関連付け (435 ページ) 	オプション。 ソフトキーテンプレートを電話で使用できるようにするには、この手順か次の手順のいずれかを実行する必要があります。システムが [共通デバイス設定 (Common Device Configuration)] を使用して設定オプションを電話機に適用する場合は、この手順に従います。これは、電話機でソフトキーテンプレートを使用でき

	コマンドまたはアクション	目的
		るようにする際に、最も一般的に使用されている方法です。
Step 6	電話機とソフトキーの関連付け (436 ページ)	オプション。 次の手順は、ソフトキー テンプレートと共通デバイス設定を関連付けるための代替手段として、または共通デバイス設定と共に使用します。ソフトキー テンプレートを適用して、共通デバイス設定での割り当てや、他のデフォルトのソフトキーの割り当てを上書きする必要がある場合は、次の手順を共通デバイス設定と共に使用します。
Step 7	コールパーク ボタンの設定 (436 ページ) を行うには、次のサブタスクを完了します。 <ul style="list-style-type: none"> • コールパークの電話ボタンテンプレートの設定 (436 ページ) • 電話機とボタンテンプレートの関連付け (437 ページ) 	
Step 8	パーク モニタリングの設定 (437 ページ)	次のオプションのタスク フローを実行して、コールパークの設定にパーク モニタリングを追加します。

クラスタ全体のコールパークの設定

手順

-
- Step 1** [システム (System)] > [サービス パラメータ (Service Parameters)] を選択します。
- Step 2** 目的のノードを [サーバ (Server)]、サービスを [Cisco CallManager] (アクティブ) として選択します。
- Step 3** 詳細設定をクリックします。
詳細サービスパラメータがウィンドウに表示されます。
- Step 4** クラスタ全体のパラメータ (機能-全般) セクションで、**クラスタ全体のコールパーク番号/範囲の有効化を True** に設定します。
デフォルト値は [False] です。このパラメータは、コールパーク機能をクラスタ全体に適用するか、または特定の Unified CM ノードに制限するかを決定します。

- Step 5** Cisco CallManager サービスとコールパークが設定されているクラスタ内の各サーバに対して、**コールパーク表示タイマー**を設定します。
- デフォルトは10秒です。このパラメータでは、コールをパークした電話機でコールパーク番号を表示する時間を決定します。
- Step 6** Unified Communications Manager サービスとコールパークが設定されているクラスタ内の各サーバに対して、**コールパーク復帰タイマー**を設定します。
- デフォルトは60秒です。このパラメータでは、コールをパーク状態に維持する時間を決定します。このタイマーの期限が切れると、パークされたコールは、コールをパークしたデバイスに戻されます。ハントグループメンバーがハントパイロットを通じて着信したコールをパークした場合、そのコールはコールパーク復帰タイマーの期限が切れた時点でハントパイロットに戻されます。
- (注) コールパーク表示タイマーよりも小さな値をコールパーク復帰タイマーに入力した場合は、コールパーク番号が電話機に表示されないことがあります。
- Step 7** [保存 (Save)] をクリックします。
- Step 8** すべての Unified Communications Manager と CTI Manager サービスを再起動します。

コールパークのパーティションの設定

パーティションを設定して、電話番号 (DN) の論理グループと、到達可能性の特徴が類似したルートパターンを作成します。パーティションを作成することで、ルートプランが組織、場所、コールタイプに基づいた論理サブセットに分割されることになり、コールルーティングが容易になります。複数のパーティションを設定できます。

始める前に

(オプション) [クラスタ全体のコールパークの設定 \(428 ページ\)](#)

手順

- Step 1** [Cisco Unified CM 管理 (Cisco Unified CM Administration)] から、以下を選択します。 **コールルーティング > コントロールのクラス > パーティション**。
- Step 2** [新規追加 (Add New)] をクリックして新しいパーティションを作成します。
- Step 3** [パーティション名、説明 (Partition Name, Description)] フィールドに、ルートプランに固有のパーティション名を入力します。
- パーティション名には、英数字とスペースの他にハイフン (-) とアンダースコア (_) を使用できます。パーティション名に関するガイドラインについては、オンラインヘルプを参照してください。
- Step 4** パーティション名の後にカンマ (,) を入力し、パーティションの説明を同じ行に入力します。

説明には、任意の言語で最大50文字を使用できますが、二重引用符 (")、パーセント記号 (%)、アンパサンド (&)、バックスラッシュ (\)、山カッコ (<>)、角括弧 ([]) は使用できません。説明を入力しなかった場合は、Cisco Unified Communications Manager が、このフィールドに自動的にパーティション名を入力します。

- Step 5** 複数のパーティションを作成するには、各パーティション エントリごとに 1 行を使います。
- Step 6** [スケジュール (Time Schedule)] ドロップダウン リストから、このパーティションに関連付けるスケジュールを選択します。
- スケジュールでは、パーティションが着信コールの受信に利用可能となる時間を指定します。[なし (None)] を選択した場合は、パーティションが常にアクティブになります。
- Step 7** 次のオプション ボタンのいずれかを選択して、[タイム ゾーン (Time Zone)] を設定します。
- [発信側デバイス (Originating Device)]: このオプション ボタンを選択すると、発信側デバイスのタイムゾーンと [スケジュール (Time Schedule)] が比較され、パーティションが着信コールの受信に使用できるかどうか判断されます。
 - [特定のタイム ゾーン (Specific Time Zone)]: このオプション ボタンを選択した後、ドロップダウン リストからタイム ゾーンを選択します。選択されたタイムゾーンと [スケジュール (Time Schedule)] が比較され、着信コールの受信にパーティションが使用できるかどうか判断されます。
- Step 8** [保存] をクリックします。

コールパーク番号の設定

クラスタ内の複数のサーバにわたってコールパークを使用する場合は、各サーバにコールパーク内線番号を設定する必要があります。

各コールパーク電話番号、パーティション、および範囲が Unified Communications Manager 内で固有であることを確認してください。登録 Unified Communications Manager されているデバイスごとに、固有のコールパークディレクトリの番号と範囲が必要です。Cisco Unified Communications Manager Administration コールパークの設定に使用するコールパークの番号または範囲を検証しません。無効な番号や範囲、また重複の可能性がある範囲を特定するには、Unified Communications Manager 着信番号アナライザツールを使用します。

始める前に

[コールパークのパーティションの設定 \(429 ページ\)](#)

手順

- Step 1** [コールルーティング (Call Routing)] > [コールパーク (Call Park)] を選択します。
- Step 2** 次のいずれかの操作を実行します。
- 新しいコールパーク番号を追加するには、[新規追加] をクリックします。

- コールパーク番号をコピーするには、コールパーク番号または番号の範囲を検索して、[コピー (Copy)] アイコンをクリックします。
- コールパーク番号を更新するには、コールパーク番号または番号の範囲を検索します。

[コールパーク番号の設定 (Call Park number configuration)] ウィンドウが表示されます。

Step 3 [コールパークの設定 (Call Park configuration)] フィールド内の各フィールドを設定します。フィールドとその設定オプションの詳細については、[コールパーク設定フィールド \(432 ページ\)](#) を参照してください。

Step 4 新しいコールパーク番号や変更したコールパーク番号をデータベースに保存するには、[保存 (Save)] をクリックします。

コールパーク設定フィールド

フィールド	説明
[コールパーク番号/範囲(Call Park Number/Range)]	<p>コールパーク内線番号を入力します。数字またはワイルドカード文字 X を入力することもできます（1 つまたは 2 つの X を使用できます）。たとえば、5555 と入力して 5555 という 1 つのコールパーク内線番号を定義するか、または 55XX と入力して 5500 ～ 5599 のコールパーク内線番号の範囲を定義します。</p> <p>(注) 1 つのコールパーク範囲の定義で、最大 100 のコールパーク番号を作成できます。コールパーク番号が一意になっていることを確認します。</p> <p>(注) Unified Communications Manager サーバ間でコールパーク番号が重複することがないようにしてください。各 Unified Communications Manager サーバの番号範囲は固有である必要があります。</p> <p>(注) コールパーク範囲は、コールの発信元のサーバのリストから選択されます。たとえば、電話機 A（ノード A に登録）が電話機 B（ノード B に登録）にコールし、電話機 B のユーザが [パーク(Park)] を押した場合、電話機 B ではノード A に存在する CSS のコールパーク範囲が必要になります。マルチノード環境では、電話およびゲートウェイがさまざまなノードと通信し、発信元のサーバを問わずコールのパークが必要になる場合があるため、電話機にはすべてのサーバからのコールパーク範囲が含まれている CSS が必要です。</p>
説明	<p>このコールパーク番号に簡単な説明を付けます。説明には、任意の言語で最大 50 文字を指定できますが、二重引用符 (")、パーセント記号 (%)、アンパサンド (&)、山カッコ (<>) は使用できません。</p>

フィールド	説明
パーティション	パーティションを使用してコールパーク番号へのアクセスを制限する場合は、ドロップダウンリストから必要なパーティションを選択します。コールパーク番号へのアクセスを制限しない場合は、パーティションに対して [<なし> (<None>)] を選択します。 (注) コールパーク内線番号とパーティションの組み合わせが、Unified Communications Manager内で固有であることを確認してください。
Unified Communications Manager	ドロップダウンリストを使用して、これらのコールパーク番号を適用する Cisco Unified Communications Manager を選択します。

コールパークのソフトキー テンプレートの設定

以下の手順を使用して、パーク ソフトキーを使用できるようにします。

パーク ソフトキーには次のコール状態があります。

- オンフック (On Hook)
- 発信 (Ring Out)
- 接続転送 (Connected Transfer)

手順

- Step 1** [Cisco Unified CM 管理 (Cisco Unified CM Administration)] から、以下を選択します。[デバイス (Device)] > [デバイスの設定 (Device Settings)] > [ソフトキー テンプレート (Softkey Template)]。
- Step 2** 新しいソフトキー テンプレートを作成するには、この手順を実行します。それ以外の場合は、次のステップに進みます。
- a) [新規追加] をクリックします。
 - b) デフォルトのテンプレートを選択して、[コピー (Copy)] をクリックします。
 - c) [ソフトキーテンプレート名 (Softkey Template Name)] フィールドに、テンプレートの新しい名前を入力します。
 - d) [保存] をクリックします。
- Step 3** 既存のテンプレートにソフトキーを追加するには、次の手順を実行します。
- a) [検索 (Find)] をクリックして、検索条件を入力します。

b) 必要な既存のテンプレートを選択します。

- Step 4** [デフォルトソフトキーテンプレート (Default Softkey Template)] チェックボックスをオンにし、このソフトキーテンプレートをデフォルトのソフトキーテンプレートとして指定します。
- (注) あるソフトキーテンプレートをデフォルトのソフトキーテンプレートとして指定した場合、先にデフォルトの指定を解除してからでないと、そのテンプレートは削除することができません。
- Step 5** 右上隅にある [関連リンク (Related Links)] ドロップダウンリストから [ソフトキーレイアウトの設定 (Configure Softkey Layout)] を選択し、[移動 (Go)] をクリックします。
- Step 6** [設定するコール状態の選択 (Select a Call State to Configure)] ドロップダウンリストから、ソフトキーに表示するコール状態を選択します。
- Step 7** [選択されていないソフトキー (Unselected Softkeys)] リストから追加するソフトキーを選択し、右矢印をクリックして [選択されたソフトキー (Selected Softkeys)] リストにそのソフトキーを移動します。新しいソフトキーの位置を変更するには、上矢印と下矢印を使用します。
- Step 8** 追加のコール状態でのソフトキーを表示するには、前述のステップを繰り返します。
- Step 9** [保存] をクリックします。
- Step 10** 次のいずれかの操作を実行します。

- すでにデバイスに関連付けられているテンプレートを変更した場合は、[設定の適用 (Apply Config)] をクリックしてデバイスを再起動します。
- 新しいソフトキーテンプレートを作成した場合は、そのテンプレートをデバイスに関連付けた後にデバイスを再起動します。詳細については、「共通デバイス設定へのソフトキーテンプレートの追加」と「電話機のセクションとソフトキーテンプレートの関連付け」を参照してください。

共通デバイス設定とソフトキー テンプレートの関連付け

(オプション) ソフトキーテンプレートを電話機に関連付ける方法は2つあります。

- ソフトキーテンプレートを [電話の設定 (Phone Configuration)] に追加します。
- ソフトキーテンプレートを共通デバイス設定に追加します。

ここに示す手順では、ソフトキーテンプレートを共通デバイス設定に関連付ける方法について説明します。システムが共通デバイス設定を使用して設定オプションを電話機に適用する場合は、この手順に従ってください。これは、電話機でソフトキーテンプレートを使用できるようにする際に、最も一般的に使用されている方法です。

別の方法を使用するには、「電話機とソフトキーテンプレートの関連付け」のセクションを参照してください。

手順

-
- Step 1** 共通デバイス設定へのソフトキー テンプレートの追加 (435 ページ)
- Step 2** 電話機と共通デバイス設定の関連付け (435 ページ)
-

共通デバイス設定へのソフトキー テンプレートの追加

手順

-
- Step 1** [Cisco Unified CM 管理 (Cisco Unified CM Administration)] から、以下を選択します。[デバイス (Device)] > [デバイスの設定 (Device Settings)] > [共通デバイス設定 (Common Device Configuration)] を選択します。
- Step 2** 新しい共通デバイス設定を作成し、それにソフトキー テンプレートを関連付けるには、この手順を実行します。それ以外の場合は、次のステップに進みます。
- [新規追加] をクリックします。
 - [名前 (Name)] フィールドに、共通デバイス設定の名前を入力します。
 - [保存] をクリックします。
- Step 3** 既存の共通デバイス設定にソフトキー テンプレートを追加するには、次の手順を実行します。
- [検索 (Find)] をクリックして、検索条件を入力します。
 - 既存の共通デバイス設定をクリックします。
- Step 4** [ソフトキーテンプレート (Softkey Template)] ドロップダウンリストで、使用可能にするソフトキーが含まれているソフトキーテンプレートを選択します。
- Step 5** [保存] をクリックします。
- Step 6** 次のいずれかの操作を実行します。
- すでにデバイスに関連付けられている共通デバイス設定を変更した場合は、[設定の適用 (Apply Config)] をクリックしてデバイスを再起動します。
 - 新しい共通デバイス設定を作成してその設定をデバイスに関連付けた後に、デバイスを再起動します。
-

電話機と共通デバイス設定の関連付け

手順

-
- Step 1** [Cisco Unified CM 管理 (Cisco Unified CM Administration)] から、以下を選択します。[デバイス (Device)] > [電話 (Phone)]。
- Step 2** [検索 (Find)] をクリックし、ソフトキーテンプレートを追加する電話デバイスを選択します。
-

- Step 3** [共通デバイス設定 (Common Device Configuration)] ドロップダウン リストから、新しいソフトキー テンプレートが含まれている共通デバイス設定を選択します。
- Step 4** [保存] をクリックします。
- Step 5** [リセット (Reset)] をクリックして、電話機の設定を更新します。

電話機とソフトキーの関連付け

(オプション) ソフトキーテンプレートを共有デバイス設定に関連付ける代わりに、この手順を使用します。この手順は、共通デバイス設定とともに機能します。共有デバイス設定での割り当て、またはその他のデフォルトのソフトキー割り当てをオーバーライドするソフトキーテンプレートを割り当てる場合に、この手順を使用できます。

手順

- Step 1** [Cisco Unified CM 管理 (Cisco Unified CM Administration)] から、以下を選択します。[デバイス (Device)] > [電話 (Phone)]。
- Step 2** [検索 (Find)] をクリックして、ソフトキー テンプレートを追加する電話を選択します。
- Step 3** [ソフトキーテンプレート (Softkey Template)] ドロップダウン リストから、新しいソフトキーが含まれているテンプレートを選択します。
- Step 4** [保存 (Save)] をクリックします。
- Step 5** [リセット (Reset)] を押して、電話機の設定を更新します。

コールパーク ボタンの設定

コールパークの電話ボタン テンプレートの設定

手順

- Step 1** [Cisco Unified CM 管理 (Cisco Unified CM Administration)] から、以下を選択します。[デバイス (Device)] > [デバイスの設定 (Device Settings)] > [電話ボタンテンプレート (Phone button template)] の順に選択します。
- Step 2** [検索 (Find)] をクリックして、サポートされる電話テンプレートのリストを表示します。
- Step 3** 新しい電話ボタンテンプレートを作成する場合は、この手順を実行します。それ以外の場合は、次のステップに進みます。
 - a) 電話機モデルのデフォルトのテンプレートを選択し、[コピー (Copy)] をクリックします。
 - b) [電話ボタンテンプレート情報 (Phone Button Templates Information)] フィールドに、テンプレートの新しい名前を入力します。

c) [保存] をクリックします。

Step 4 既存のテンプレートに電話ボタンを追加するには、次の手順を実行します。

a) [検索 (Find)] をクリックして、検索条件を入力します。

b) 既存のテンプレートを選択します。

Step 5 [回線 (Line)] ドロップダウン リストから、テンプレートに追加する機能を選択します。

Step 6 [保存] をクリックします。

Step 7 次のいずれかの操作を実行します。

- すでにデバイスに関連付けられているテンプレートを変更した場合は、[設定の適用 (Apply Config)] をクリックしてデバイスを再起動します。
- 新しいソフトキーテンプレートを作成した場合は、そのテンプレートをデバイスに関連付けた後にデバイスを再起動します。

電話機とボタンテンプレートの関連付け

始める前に

[コールパークの電話ボタンテンプレートの設定 \(436 ページ\)](#)

手順

Step 1 [Cisco Unified CM 管理 (Cisco Unified CM Administration)] から、以下を選択します。[デバイス (Device)] > [電話 (Phone)]。

Step 2 [検索 (Find)] をクリックして、設定済みの電話のリストを表示します。

Step 3 電話ボタンテンプレートを追加する電話を選択します。

Step 4 [電話ボタンテンプレート (Phone Button Template)] ドロップダウン リストで、新しい機能ボタンが含まれる電話ボタンテンプレートを選択します。

Step 5 [保存] をクリックします。

電話の設定を更新するには [リセット (Reset)] を押すというメッセージ付きのダイアログボックスが表示されます。

パーク モニタリングの設定

次のオプションタスクを実行して、コールパーク設定にパークモニタリングを追加します。

始める前に

パークモニタリングは、コールパークをサポートする電話のサブセットでのみサポートされます。次の Cisco Unified IP Phone は、パークモニタリングをサポートしています。

- Cisco IP 電話 8811
- Cisco IP 電話 8841
- Cisco IP 電話 8845
- Cisco IP 電話 8851
- Cisco IP 電話 8851NR
- Cisco IP 電話 8861
- Cisco IP 電話 8865
- Cisco IP 電話 8865NR
- Cisco Unified IP 電話 8961
- Cisco Unified IP 電話 9951
- Cisco Unified IP 電話 9971

手順

	コマンドまたはアクション	目的
Step 1	パーク モニタリング システム タイマーの設定 (438 ページ)	パーク モニタリング機能のシステム レベルのタイマーを設定します。
Step 2	ハントパイロットのパーク モニタリングの設定 (439 ページ)	オプション。 ハントパイロットを展開している場合は、ハントパイロットにパーク モニタリングの接続先を割り当てます。
Step 3	電話番号のパーク モニタリングの設定 (440 ページ)	個々の電話回線のパーク モニタリングの接続先を割り当てます。
Step 4	ユニバーサル回線テンプレートを使用したパーク モニタリングの設定 (441 ページ)	LDAP ディレクトリ同期を設定していると、パーク モニタリングが設定されている複数のユーザの電話番号設定のプロビジョニングにユニバーサル回線のテンプレートを使用できます。

パーク モニタリング システム タイマーの設定

パーク モニタリング機能のシステム レベルのタイマーを設定するには、次の手順を使用します。

手順

- Step 1** [Cisco Unified CM 管理 (Cisco Unified CM Administration)] から、以下を選択します。[システム (System)] > [サービス パラメータ (Service Parameters)]。

- Step 2** [サーバ (Server)] ドロップダウン リストからパブリッシャ ノードを選択します。
- Step 3** [サービス (Service)] ドロップダウン リストから、[Cisco CallManager] を選択します。
- Step 4** 次のサービス パラメータの値を設定します。

- [パーク モニタリング復帰タイマー (Park Monitoring Reversion Timer)]: パークしたコールを取得するようにユーザに求めるまで、Cisco Unified Communications Manager が待機する秒数。個々の電話回線では、この設定は、[電話番号の設定] ウィンドウの同じ設定によりオーバーライドされます。コールパーク復帰タイマーの期限が切れると、コールはハントパイロットに転送されます。
- [パーク モニタリング定期復帰タイマー (Park Monitoring Periodic Reversion Timer)]: コールがパークしたときに復帰を試行する秒数。Cisco Unified Communications Manager は、パークしたユーザの電話を鳴らしたり、ビープ音を再生したり、点滅させたりすることでユーザにパークしたコールについて求めます。パークモニタリング復帰タイマーの期限が切れると、コールはハントパイロットではなく、パークされた相手側に転送されます。
- [パーク モニタリング転送非取得時のタイマー (Park Monitoring Forward No Retrieve Timer)]: パーク アラーム通知が発生するまでの秒数。その後、パークされたコールは、コールをパークしたユーザが [電話番号の設定 (Directory Number Configuration)] で指定した未取得時のパークモニタリング転送の接続先に転送されます。パークモニタリング転送復帰タイマーが期限切れになると、コールはハントパイロットに転送されます。

(注) これらのフィールドの詳細については、サービスパラメータのオンラインヘルプを参照してください。

- Step 5** [保存 (Save)] をクリックします。

次のタスク

これらのオプションのいずれかのタスクを使用して、個々の電話回線およびハントパイロットでの期限切れのタイマーの処理方法を指定します。

- [ハントパイロットのパーク モニタリングの設定 \(439 ページ\)](#)
- [電話番号のパーク モニタリングの設定 \(440 ページ\)](#)
- [ユニバーサル回線テンプレートを使用したパーク モニタリングの設定 \(441 ページ\)](#)

ハントパイロットのパーク モニタリングの設定

展開でハントパイロットを使用している場合は、このオプションの手順を使用して、ハントパイロットにパーク モニタリングの接続先を割り当てます。



- (注) ハントパイロットの設定の概要については、[Cisco Unified Communications Manager システム設定ガイド](#)の「ハントパイロットの設定」の章を参照してください。

始める前に

[パーク モニタリング システム タイマーの設定 \(438 ページ\)](#)

手順

-
- Step 1** [Cisco Unified CM 管理 (Cisco Unified CM Administration)] から、以下を選択します。[コールルーティング (Call Routing)] > [ルート/ハント (Route/Hunt)] > [ハントパイロット (Hunt Pilot)] の順に選択します。
- Step 2** [検索 (Find)] をクリックして、パーク モニタリングの接続先を設定するハントパイロットを選択します。
- Step 3** [パーク モニタリング非取得時の接続先 (Park Monitoring No Retrieve Destination)] フィールドで、[接続先 (Destination)] の電話番号と [コーリング サーチ スペース (Calling Search Space)] を割り当てます。
- Step 4** [ハントパイロットの設定 (Hunt Pilot Configuration)] ウィンドウの残りのフィールドに入力します。フィールドと設定オプションの詳細については、オンラインヘルプを参照してください。
- Step 5** [保存] をクリックします。
-

電話番号のパーク モニタリングの設定

個々の電話回線でパーク モニタリングの接続先を割り当てるには、次の手順を使用します。コールを別の番号に転送したり、ボイスメールに送信したり、コールのパーク元に戻したりすることができます。



(注) 次のツールは、複数の電話回線の設定をプロビジョニングすることができます。

- ユニバーサル回線のテンプレートを使用して、LDAP ディレクトリの同期によって、複数の電話回線のパーク モニタリング設定をプロビジョニングします。詳細については、「[ユニバーサル回線テンプレートを使用したパーク モニタリングの設定 \(441 ページ\)](#)」を参照してください。
 - 一括管理ツールを使用して、多数の電話回線の設定を含む CSV ファイルをインポートします。詳細については、[Cisco Unified Communications Manager 一括管理ガイド](#)を参照してください。
-

始める前に

[パーク モニタリング システム タイマーの設定 \(438 ページ\)](#)

手順

-
- Step 1** [Cisco Unified CM 管理 (Cisco Unified CM Administration)] から、以下を選択します。[コールルーティング (Call Routing)] > [電話番号 (Directory Number)] を選択します。
- Step 2** [検索 (Find)] をクリックして、設定する電話番号を選択します。
- Step 3** 次の [パーク モニタリング (Park Monitoring)] フィールドに値を入力します。
- [パーク モニタリング転送非取得時の接続先 (外部) (Park Monitoring Forward No Retrieve Destination External)]: パーク モニタリング転送非取得時のタイマー期限が切れ、パーク先が外部パーティの場合、コールはボイスメールまたは指定した電話番号に転送されます。このフィールドが空の場合、コールはコールをパークした人の回線に転送されます。
 - [パーク モニタリング転送非取得時の接続先 (外部) (Park Monitoring Forward No Retrieve Destination External)]: パーク モニタリング転送非取得時のタイマー期限が切れ、パーク先が内部パーティの場合、コールはボイスメールまたは指定した電話番号に転送されます。このフィールドが空の場合、コールはコールをパークした人の回線に転送されます。
 - [パーク モニタリング復帰タイマー (Park Monitor Reversion Timer)]: この電話回線でパークしたコールを取得するようにユーザに求めるまで、Cisco Unified Communications Manager が待機する秒数。値が 0 または空の場合、Cisco Unified Communications Manager は [パーク モニタリング復帰タイマー (Park Monitor Reversion Timer)] サービスパラメータの値を使用します。
- Step 4** [ディレクトリ番号の設定 (Directory Number Configuration)] ウィンドウで、残りのフィールドを入力します。フィールドと設定オプションの詳細については、オンラインヘルプを参照してください。
- Step 5** [保存] をクリックします。
-

ユニバーサル回線テンプレートを使用したパーク モニタリングの設定

ユニバーサル回線テンプレートにパーク モニタリングの設定を割り当てるには、次の手順を使用します。LDAP ディレクトリ同期を設定していると、複数のユーザに設定されたパーク モニタリングの電話番号の設定のプロビジョニングにユニバーサル回線のテンプレート設定を使用できません。

始める前に

[パーク モニタリング システム タイマーの設定 \(438 ページ\)](#)

手順

-
- Step 1** [Cisco Unified CM 管理 (Cisco Unified CM Administration)] から、以下を選択します。[ユーザ管理 (User Management)] > [ユーザ電話/追加 (User/Phone Add)] > [ユニバーサル回線テンプレート (Universal Line Template)]。
- Step 2** 次のいずれかの手順を実行します。

- [検索 (Find)] をクリックし、既存のテンプレートを選択します。
- [新規追加 (Add New)] をクリックして新しいテンプレートを作成します。

Step 3 セクションを展開し、フィールドに入力します。フィールドの説明については、[ユニバーサル回線テンプレートのパーク モニタリング設定 \(442 ページ\)](#) を参照してください。

Step 4 [保存 (Save)] をクリックします。

次のタスク

個々の電話番号にユニバーサル回線テンプレートを適用するには、ユーザプロファイル、機能グループテンプレート、およびLDAPディレクトリ同期にテンプレートを割り当てる必要があります。同期が発生すると、テンプレートの設定は同期の一部である電話回線に適用されます。LDAPの設定については、[Cisco Unified Communications Manager システム設定ガイド](#)の「エンドユーザの設定」の章を参照してください。

ユニバーサル回線テンプレートのパーク モニタリング設定

次の表に、Cisco Unified Communications Manager の[ユニバーサル回線テンプレートの設定 (Universal Line Template Configuration)] ウィンドウの[パーク モニタリング (Park Monitoring)] フィールドを示します。

表 26: ユニバーサル回線テンプレートのパーク モニタリング設定

フィールド	説明
[未取得時の外線コールの転送先 (Forward Destination for External Calls When Not Retrieved)]	<p>コールがパーク保留されている人物が外部の人であり、[パークモニタリング未取得時転送タイマー (Park Monitoring Forward No Retrieve Timer)] が時間切れになると、システムは以下の接続先の1つにコールを送信します。</p> <ul style="list-style-type: none"> • [ボイスメール (Voicemail)]: ボイスメールプロファイルの設定を使用してコールの送信先を決定します。 • [発信元に戻す (Revert to Originator)]: コールをパークしている人にコールを戻します。 • コールを別の番号に転送するには、テキストボックスに他の番号を入力します。 <p>どのオプションも選択されていない場合、コールはコールをパークしている人に戻されます。</p>
[未取得時の外線コール転送のコーリングサーチスペース (Calling Search Space for Forwarding External Calls When Not Retrieved)]	<p>パーク保留中のコールを設定済みの番号にリダイレクトされるように設定した場合、転送先のコーリングサーチスペースを選択します。</p>

フィールド	説明
[未取得時の内線コールの転送先 (Forward Destination for Internal Calls When Not Retrieved)]	<p>コールがパーク保留されている人物が内部の人であり、[パークモニタリング未取得時転送タイマー (Park Monitoring Forward No Retrieve Timer)]が時間切れになると、システムは以下の接続先の1つにコールを送信します。</p> <ul style="list-style-type: none"> • [ボイスメール (Voicemail)]: ボイスメールプロファイルの設定を使用してコールの送信先を決定します。 • [発信元に戻す (Revert to Originator)]: コールをパークしている人にコールを戻します。 • コールを別の番号に転送するには、テキストボックスに他の番号を入力します。 <p>どのオプションも選択されていない場合、コールはコールをパークしている人に戻されます。</p>
[未取得時の内線コール転送のコーリングサーチスペース (Calling Search Space for Forwarding Internal Calls When Not Retrieved)]	<p>パーク保留中のコールを設定済みの番号にリダイレクトされるように設定した場合、転送先のコーリングサーチスペースを選択します。</p>
[パークモニタリング復帰タイマー (秒) (Park Monitor Reversion Timer (seconds))]	<p>このタイマーは、ユーザがパークしたコールを取得するようにユーザに求めるまで、Unified Communications Manager が待機する秒数を決定します。このタイマーが開始するのは、ユーザが電話機の [パーク (Park)] ソフトキーを押したときです。タイマーが時間切れになるとアラームが鳴ります。デフォルト値は60秒です。</p> <p>(注) タイマーの値に0を選択した場合は、このテンプレートを使用する電話回線は [パークモニタリング復帰タイマー (Park Monitor Reversion Timer)] のクラスタ全体のサービスパラメータの値を使用します。</p>

コールパークの連携動作

機能	データのやり取り
CTIアプリケーション	<p>CTIアプリケーションはコールパーク機能 (コールパーク DN でのアクティビティのモニタなど) にアクセスします。コールパーク DN をモニタするには、CTIアプリケーションに関連付けられているエンドユーザまたはアプリケーションを、Standard CTI Allow Call Park Monitoring ユーザグループに追加します。</p>

機能	データのやり取り
保留音	保留音を使用すると、ユーザはコールを保留にして、ストリーミングソースから提供される音楽を再生できます。コールパークの保留音オーディオソースは、[電話の設定 (Phone Configuration)] ウィンドウの [ネットワーク保留音オーディオソース (Network Hold MOH audio source)] 設定を設定することによって選択されます。オーディオソースが選択されていない場合、Cisco Unified CM はデバイスプールで定義されているオーディオソースを使用します。デバイスプールでオーディオソース ID が指定されていない場合はシステムデフォルトが使用されます。
ルートプランレポート	ルートプランレポートには、Unified Communications Manager で設定されているパターンと電話番号が表示されます。コールパークに電話番号を割り当てる前に、ルートプランレポートで重複するパターンと電話番号を確認します。
コーリングサーチスペースとパーティション	デバイスのコーリングサーチスペースに基づいて、コールパークアクセスをユーザに限定するため、コールパーク電話番号または範囲をパーティションに割り当てます。
即時転送	コールパークでは、即時転送 ([即転送 (iDivert)] または [即転送 (Divert)] ソフトキー) がサポートされています。たとえば、ユーザ A がユーザ B にコールし、ユーザ B がこのコールをパークするとします。ユーザ B はコールを取得してから、[即転送 (iDivert)] または [即転送 (Divert)] ソフトキーを押してコールをボイスメッセージングメールボックスに送信することを決定します。ユーザ A はユーザ B のボイスメールグリーティングを受信します。
割り込み	<ul style="list-style-type: none"> • コールパークによる割り込み: 相手側の電話 (割り込み先の電話) がコールを制御します。割り込み元は、相手側の電話に「ピギーバッグ」します。「」相手側の電話には、割り込み先であっても、一般的な機能のほとんどが含まれています。したがって、割り込み元は機能にアクセスできません。相手側がコールをパークすると、割り込み元はそのコール (割り込み) を解放する必要があります。 • コールパークによる C 割り込み: 相手側と割り込み元がピアとして動作します。C 割り込み機能は会議ブリッジを使用するため、ミーティング会議のように機能します。相手側と割り込み元の両方の電話は、各自の機能に完全にアクセスできます。
ダイレクトコールパーク	コールパークの [パーク (Park)] ソフトキーとダイレクトコールパークの両方を設定しないことが推奨されますが、この両方が設定される可能性があります。この両方を設定する場合は、コールパーク番号とダイレクトコールパーク番号が重複していないことを確認してください。

機能	データのやり取り
QSIG クラスタ間トランク	ユーザが QSIG クラスタ間トランクまたは QSIG ゲートウェイ トランクでコールをパークすると、パークされた発信者（パーク対象）に対し、[パーク番号（To parked number）]メッセージは表示されません。電話には引き続き、元の接続番号が表示されます。コールがパークされた場合、コールをパークしたユーザがそのコールを取得できます。コールがパーク状態から取得されると、コールは続行されますが、パークされた発信者に対して新しい接続番号は表示されません。

コールパークの制約事項

機能	制約事項
コールパーク	Unified Communications Manager 各コールパーク内線番号にパークできるコールは1つだけです。
共有回線	ノード間での共有回線デバイスの場合、デバイスが最初に登録したノードにその回線が登録されます。たとえば、subscriber2 のデバイスが最初に登録され、subscriber2 とパブリッシャノードで回線が作成されると、その回線は subscriber2 に属します。各ノードでコールパーク番号を設定する必要があります。
バックアップ	フェールオーバーまたはフェールバックを実現するには、パブリッシャノードとサブスクリバノードでコールパーク番号を設定します。この設定により、プライマリノードがダウンすると、回線デバイス関連付けがセカンダリノードに変更され、このセカンダリノードのコールパーク番号が使用されます。
ダイレクトコールパーク	ダイレクトコールパーク（またはコールパーク）が共有回線から開始され、コールがどのデバイスからも取得されない場合、パークされたコールは常に共有回線の受信者（パークしたユーザ）に戻されます。
会議	共有回線とパーク復帰の発信者の間で会議コールが設定されている場合、またはパーク復帰が失敗した場合、（別の共有回線と発信者の間の）2者コールが発生します。これは、パーク復帰では Unified Communications Manager により、回線を共有する両方のデバイスにコールが拡大され、両方の参加者（会議にすでに参加している参加者やパーク保留状態の参加者）を会議に追加しようとするためです。参加者が、会議にすでに参加している参加者を最初に追加しようとする、パーク復帰が失敗します。パーク復帰が失敗しても、共有回線は通常どおりコールに割り込むことができます。

機能	制約事項
サーバの削除	[サーバの設定 (Server Configuration)] ウィンドウ ([システム (System)] > [サーバ (Server)]) で、削除されるノードに Unified Communications Manager のコールパーク番号が設定されていた場合、ノードの削除は失敗します。ノードを削除するには、Cisco Unified Communications Manager Administration でコールパーク番号を削除する必要があります。

コールパークのトラブルシューティング

コールをパークできない

問題

コールをパークできない。[パーク (Park)] ソフトキーまたは機能ボタンを押してもコールがパークされません。

ソリューション

クラスタ内の各 Unified Communications Manager に固有のコールパーク番号が割り当てられていることを確認します。

コールパーク番号に割り当てられているパーティションと電話機の電話番号に割り当てられているパーティションが一致しません。パーティションの詳細については、[Cisco Unified Communications Manager システム設定ガイド](#) を参照してください。

コールパーク番号の表示時間が短すぎる

問題

コールパーク番号の表示時間が短すぎる。

ソリューション

コールパーク表示タイマーに、より長い時間を設定します。タイマーの詳細については、[クラスタ全体のコールパークの設定 \(428 ページ\)](#) を参照してください。

ダイレクトコールパークの概要

ダイレクトコールパークは、ユーザが選択し、待機状態になっているダイレクトコールパーク番号に対して、ユーザがコールを転送できる機能です。設定されたダイレクトコールパーク番号

は、クラスタ全体に存在します。ダイレクトコールパークのビジーランプフィールド（BLF）をサポートする電話機を設定すると、特定のダイレクトコールパーク番号のビジーステータスおよびアイドルステータスをモニタできます。また、BLFはダイレクトコールパーク番号の短縮ダイヤルとしても使用できます。

Unified Communications Managerが、各ダイレクトコールパーク番号でパークできるコールは1つだけです。パークされたコールを取得するには、設定された取得プレフィックスに続けて、コールがパークされたダイレクトコールパーク番号をダイヤルする必要があります。

ダイレクトコールパークの前提条件

導入環境内の電話でダイレクトコールパークがサポートされていることを確認してください。サポートされている電話のリストを確認するには、Cisco Unified Reportingから[電話機能リスト（Phone Feature List）]レポートを実行し、機能として[処理されたダイレクトコールパーク（Assisted Directed Call Park）]を選択します。詳細については、「[電話機能一覧の生成（1ページ）](#)」を参照してください。

ダイレクトコールパークの設定タスクフロー

始める前に

- [ダイレクトコールパークの前提条件（447ページ）](#)を確認してください。

手順

	コマンドまたはアクション	目的
Step 1	クラスタ全体のダイレクトコールパークの設定（448ページ）	ダイレクトコールパークのクラスタ全体のパラメータを設定します。
Step 2	ダイレクトコールパーク番号の設定（448ページ）	1つのダイレクトコールパーク内線番号または内線番号の範囲を追加、コピー、更新します。
Step 3	BLF/ダイレクトコールパークボタンの設定（450ページ）	BLF/ダイレクトコールパークの電話ボタンテンプレートを設定します。
Step 4	影響を受けるデバイスとダイレクトコールパークの同期（452ページ）	影響を受けるデバイスとダイレクトコールパークの同期

クラスタ全体のダイレクトコールパークの設定

手順

Step 1 [Cisco Unified CM 管理 (Cisco Unified CM Administration)] から、以下を選択します。[システム (System)] > [サービス パラメータ (Service Parameters)]。

Step 2 タイマーを設定するには、クラスタ全体のパラメータ (一般機能) セクションの [コールパーク 復帰タイマー (Call Park Reversion Timer)] フィールドを更新します。

デフォルトは 60 秒です。このパラメータでは、コールをパーク状態に維持する時間を決定します。このタイマーが期限切れになると、[ダイレクトコールパークの設定 (Directed Call Park Configuration)] ウィンドウで設定した内容に応じて、パークされたコールが元のデバイスに戻るか、指定された別の番号に転送されます。

ダイレクトコールパーク番号の設定

始める前に

ダイレクトコールパーク電話番号、パーティション、および範囲のそれぞれが Unified Communications Manager 内で一意であることを確認します。開始する前に、ルートプランレポートを生成します。また、パークソフトキーが有効になっている場合は (非推奨)、コールパーク番号とダイレクトコールパーク番号の間に重複がないことを確認します。復帰番号が設定されていない場合には、コールパークの復帰タイマーが時間切れになったあと、コールがパーカー (パーキングパーティ) に戻されます。

[クラスタ全体のダイレクトコールパークの設定 \(448 ページ\)](#)

手順

Step 1 [コールルーティング (Call Routing)] > [ダイレクトコールパーク (Directed Call Park)] を選択します。

Step 2 次のいずれかの操作を実行します。

- 新しいダイレクトコールパーク番号を追加するには、[新規追加] をクリックします。
- ダイレクトコールパーク番号をコピーするには、ダイレクトコールパーク番号または番号の範囲を検索して、[コピー (Copy)] アイコンをクリックします。
- ダイレクトコールパーク番号を更新するには、ダイレクトコールパーク番号または番号の範囲を検索します。

[ダイレクトコールパーク番号設定 (directed call park number configuration)] ウィンドウが表示されます。

- Step 3** [ダイレクトコールパークの設定 (Directed Call Park settings)] 領域のフィールドを設定します。フィールドとその設定オプションの詳細については、[ダイレクトコールパークの構成時の設定 \(449 ページ\)](#) を参照してください。
- Step 4** 新しいコールパーク番号や変更したコールパーク番号をデータベースに保存するには、[保存 (Save)] をクリックします。
- ダイレクトコールパーク番号を更新した場合、Unified Communications Manager は、コールパーク復帰タイマーが期限切れになった後のみ、この番号にパークされたコールを戻します。
- Step 5** [設定の適用 (Apply Config)] をクリックします。
- [設定の適用情報 (Apply Configuration Information)] ダイアログが表示されます。
- Step 6** [OK] をクリックします。
- Step 7** BLF を使用してダイレクトコールパーク番号をモニタするには、[ダイレクトコールパーク番号設定 (directed call park number configuration)] ウィンドウの [デバイスの再起動 (Restart Devices)] をクリックします。変更通知を使用している場合、この手順はオプションです。

ダイレクトコールパークの構成時の設定

フィールド	説明
番号 (Number)	ダイレクトコールパーク番号を入力します。数字 (0～9) またはワイルドカード文字 ([、-、*、^、#) と X (1つまたは2つ) を入力できます。たとえば、5555 を入力すると1つのコールパーク番号 5555 が定義され、55XX を入力すると 5500～5599 のダイレクトコールパーク内線番号の範囲が定義されます。ダイレクトコールパーク番号が固有の番号であり、コールパーク番号と重複しないことを確認してください。
説明	このダイレクトコールパーク番号または範囲に簡単な説明を付けます。説明には、任意の言語で最大 50 文字を指定できますが、二重引用符 (")、パーセント記号 (%)、アンパサンド (&)、山カッコ (<>)、およびタブは使用できません。

フィールド	説明
パーティション	<p>パーティションを使用してダイレクトコールパーク番号へのアクセスを制限する場合は、ドロップダウンリストから必要なパーティションを選択します。ダイレクトコールパーク番号へのアクセスを制限しない場合は、パーティションをデフォルトの[なし (None)]のままにします。</p> <p>(注) ダイレクトコールパーク番号とパーティションの組み合わせが Unified Communications Manager 内で一意であることを確認します。</p>
[復帰番号(Reversion Number)]	<p>パークされているコールが取得されない場合にそのコールを戻す番号を入力するか、このフィールドを空白にしておきます。</p> <p>(注) 復帰番号は、数字だけで構成されません。ワイルドカードは使用できません。</p>
[復帰コーリングサーチスペース(Reversion Calling Search Space)]	<p>ドロップダウンリストを使用して、コーリングサーチスペースを選択するか、コーリングサーチスペースをデフォルトの[なし (None)]のままにします。</p>
[取得用プレフィックス(Retrieval Prefix)]	<p>この必須フィールドにはパークされたコールを取得するためのプレフィックスを入力します。パークされたコールを取得する試行とダイレクトパークを開始する試行を区別するための取得用プレフィックスが必要です。</p>

BLF/ダイレクトコールパーク ボタンの設定

始める前に

[クラスタ全体のダイレクトコールパークの設定 \(448 ページ\)](#)

手順

- Step 1** [Cisco Unified CM 管理 (Cisco Unified CM Administration)] から、以下を選択します。[デバイス (Device)] > [デバイスの設定 (Device Settings)] > [電話ボタンテンプレート (Phone button template)] の順に選択します。

- Step 2** 設定ウィンドウが表示されたら、[関連情報 (Association Information)] ペインの [新規 BLF/ダイレクトコールパークの追加 (Add new BLF Directed Call Park)] リンクをクリックします。
- (注) その電話機に適用された電話ボタンテンプレート、またはデバイスプロファイルが BLF/ダイレクトコールパークをサポートしていない場合、リンクは [関連情報 (Association Information)] ペインに表示されません。
- Step 3** [BLF]/[ダイレクトコールパーク (Directed Call Park)] フィールド領域のフィールドを設定します。フィールドとその設定オプションの詳細については、[BLF/ダイレクトコールパークの設定フィールド \(451 ページ\)](#) を参照してください。
- Step 4** 設定が完了したら、[保存 (Save)] をクリックしてウィンドウを閉じます。
- 電話番号は、[電話機の設定 (Phone Configuration)] ウィンドウの [関連情報 (Association Information)] ペインに表示されます。

BLF/ダイレクトコールパークの設定フィールド

表 27: BLF/ダイレクトコールパーク ボタンの設定フィールド

フィールド	説明
[電話番号 (Directory Number)]	[電話番号 (Directory Number)] ドロップダウン リストに、Unified Communications Manager データベースにあるダイレクトコールパーク番号が表示されます。 SCCP を実行している電話または SIP を実行している電話の場合、ユーザが短縮ダイヤルボタンを押すときにシステムがダイヤルする番号 (および対応するパーティションが表示されている場合はこのパーティション) を選択します (例: 3 の 6002)。特定のパーティションなしで表示される電話番号は、デフォルトパーティションに属します。
[ラベル (Label)]	BLF/ダイレクトコールパーク ボタンに表示するテキストを入力します。 このフィールドは国際化をサポートしています。電話機が国際化をサポートしていない場合、システムは [ラベルASCII(Label ASCII)] フィールドに表示されるテキストを使用します。

フィールド	説明
[ラベルASCII(Label ASCII)]	<p>BLF/ダイレクトコールパークボタンに表示するテキストを入力します。</p> <p>ASCII ラベルは、[ラベル(Label)] フィールドに入力したテキストの非国際化バージョンを表します。電話機が国際化をサポートしていない場合、システムはこのフィールドに表示されるテキストを使用します。</p> <p>(注) [ラベルASCII (Label ASCII)] フィールドに、[ラベル (Label)] フィールドのテキストとは異なるテキストを入力すると、Cisco Unified Communications Manager Administration は、テキストが異なっても両方のフィールドの設定を受け入れます。</p>

影響を受けるデバイスとダイレクトコールパークの同期

手順

-
- Step 1** [コールルーティング (Call Routing)] > [ダイレクトコールパーク (Directed Call Park)] を選択します。
- [ダイレクトコールパークの検索と一覧表示 (Directed Call Parks)] ウィンドウが表示されます。
- Step 2** 使用する検索条件を選択します。
- Step 3** [検索 (Find)] をクリックします。
- 検索条件に一致するダイレクトコールパークの一覧がウィンドウに表示されます。
- Step 4** 該当する複数の電話機を同期させるダイレクトコールパークをクリックします。[ダイレクトコールパーク設定 (Directed Call Park Configuration)] ウィンドウが表示されます。
- Step 5** 追加の設定変更を加えます。
- Step 6** [保存 (Save)] をクリックします。
- Step 7** [設定の適用 (Apply Config)] をクリックします。
- [設定の適用情報 (Apply Configuration Information)] ダイアログが表示されます。
- Step 8** [OK] をクリックします。
-

ダイレクトコールパークの連携動作

ダイレクトコールパーク機能との連携動作を次の表で説明します。

機能	データのやり取り
保留音	<p>ダイレクトコールパークの保留音音源は、[デフォルトのネットワーク保留 MOH オーディオ ソース (Default Network Hold MOH Audio Source)] サービスパラメータによって割り当てられます。パラメータを割り当てるには、次のようにします。</p> <ol style="list-style-type: none"> 1. Cisco Unified CM の管理から、[システム (System)] > [サービス パラメータ (Service Parameters)] を選択します。 2. [サーバ (Server)] ドロップダウンから、Unified Communications Manager クラスタ ノードを選択します。 3. [サービス (Service)] ドロップダウンリストから、[Cisco CallManager] を選択します。 4. [クラスタ全体のパラメータ (サービス) (Clusterwide Paramters (Service))] で、MOH オーディオソースを[デフォルトのネットワーク保留 MOH 音源 ID (Default Network Hold MOH Audio Source ID)] パラメータに割り当てます。デフォルトは 1 です。 5. [保存 (Save)] をクリックします。 <p>(注) システムへの MOH オーディオソースの追加の詳細については、このガイドの「保留音の設定」の項を参照してください。</p>
コーリング サーチ スペースとパーティション	<p>デバイスのコーリング サーチ スペースに基づいて、ダイレクトコールパーク アクセスをユーザに限定するため、ダイレクトコールパーク電話番号または範囲をパーティションに割り当てます。</p>
即時転送	<p>ダイレクトコールパークでは、即時転送 ([即転送 (iDivert)] または [即転送 (Divert)] ソフトキー) がサポートされています。たとえば、ユーザ A がユーザ B にコールし、ユーザ B がこのコールをパークするとします。ユーザ B はコールを取得してから、[即転送 (iDivert)] または [即転送 (Divert)] ソフトキーを押してコールをボイスメッセージングメールボックスに送信することを決定します。ユーザ A はユーザ B のボイスメール グリーティングを受信します。</p>

機能	データのやり取り
割り込み	<ul style="list-style-type: none"> ダイレクトコールパークによる割り込み：相手側の電話（割り込み対象の電話）がコールを制御します。割り込み元は、相手側の電話に「ピギーバック」します。「」相手側の電話には、割り込み先であっても、一般的な機能のほとんどが含まれています。したがって、割り込み元は機能にアクセスできません。相手側がダイレクトコールパークを使用してコールをパークすると、割り込み元はそのコール（割り込み）を解放する必要があります。 ダイレクトコールパークによるC割り込み：相手側と割り込み元がピアとして動作します。C割り込み機能は会議ブリッジを使用します。これによりミーティングと同様に機能します。相手側と割り込み元の両方の電話は、各自の機能への完全なアクセスを維持します。
コールパーク	<p>コールパークの [パーク (Park)] ソフトキーとダイレクトコールパークの両方を設定しないことが推奨されますが、この両方が設定される可能性があります。この両方を設定する場合は、コールパーク番号とダイレクトコールパーク番号が重複していないことを確認してください。</p> <p>ダイレクトコールパーク機能を使用してパークされた発信者（パーク対象）は、パーク中は標準コールパーク機能を使用できません。</p>

ダイレクトコールパークの制約事項

機能	制約事項
ダイレクトコールパーク番号	<p>Cisco Unified Communications Manager では、1人の参加者が各ダイレクトコールパーク番号でパークできるコールは1つだけです。</p> <p>デバイスが ([BLF] ボタンを使用して) モニタするように設定されているダイレクトコールパーク番号は削除できません。ダイレクトコールパーク番号または範囲が使用中であるため削除できないことを通知するメッセージが表示されます。どのデバイスが番号を使用しているかを特定するには、[ダイレクトコールパークの設定 (Directed Call Park Configuration)] ウィンドウの [依存関係レコード (Dependency Records)] リンクをクリックします。</p>
標準コールパーク機能	<p>ダイレクトコールパーク機能を使用してパークされた発信者（パーク対象）は、パーク中は標準コールパーク機能を使用できません。</p>

機能	制約事項
ダイレクトコールパーク BLF	ダイレクトコールパーク BLF は、ダイレクトコールパーク番号範囲をモニタできません。ユーザはダイレクトコールパーク BLF を使用して個々のダイレクトコールパーク番号だけをモニタできます。たとえば、ダイレクトコールパーク番号範囲 8X を設定している場合、ダイレクトコールパーク BLF を使用してその範囲全体（80～89）をモニタすることはできません。
SIP を実行している電話のダイレクトコールパーク	<p>次の制約事項は、SIP を実行している電話のダイレクトコールパークに適用されます。</p> <ul style="list-style-type: none"> • ダイレクトコールパークは、SIP を実行している Cisco Unified IP Phone 7940 と 7960 の [転送 (Transfer)] ソフトキーを使用して起動されます。 • SIP を実行している Cisco Unified IP Phone 7940 と 7960 の [ブラインド転送 (Blind Transfer)] ソフトキーが使用される場合、システムではダイレクトコールパークがサポートされません。 • SIP を実行する Cisco Unified IP Phone 7940 と 7960、および SIP を実行するサードパーティの電話では、システムでダイレクトコールパーク BLF がサポートされません。

ダイレクトコールパークのトラブルシューティング

パークされたコールを取得できない

パークされたコールを取得できません。パークされたコールを取得するためにダイレクトコールパーク番号をダイヤルしたあと、ユーザにビジー トーンが聞こえ、IP Phone に「パークスロットが利用できません (Park Slot Unavailable)」というメッセージが表示されます。

ユーザが取得用プレフィックスに続けてダイレクトコールパーク番号をダイヤルしているかどうかを確認します。

コールをパークできない

コールをパークできない。[転送 (Transfer)] ソフトキー（使用可能な場合は [転送 (Transfer)] ボタン）を押し、ダイレクトコールパークをダイヤルしてもコールがパークされません。

コールパーク番号に割り当てられているパーティションと電話機の電話番号に割り当てられているパーティションが一致していることを確認します。デバイスにパーティションとコーリングサーチスペースが正しく設定されていることを確認します。パーティションの詳細については、『*System Configuration Guide for Cisco Unified Communications Manager*』を参照してください。

復帰タイマーが時間切れになった後でユーザに対してリオーダー音が再生される

復帰タイマーが時間切れになった後でユーザに対してリオーダー音が再生される

コールをパークできない。復帰タイマーが時間切れになったあと、ユーザにリオーダー トーンが聞こえる。

ユーザが、[転送 (Transfer)] ソフトキー (使用可能な場合は [転送 (Transfer)] ボタン) を押し、ダイレクト コール パーク 番号をダイヤルし、ダイレクト コール パーク 番号をダイヤルしたあとにもう一度 [転送 (Transfer)] ソフトキー (使用可能な場合は [転送 (Transfer)] ボタン) を押すか、またはオンフックにしていることを確認します。ダイレクト コール パーク は転送機能であるため、ダイレクト コール パーク 番号を単独でダイヤルできません。



(注) Transfer On-hook Enabled サービス パラメータを True に設定している場合は、[転送 (Transfer)] ソフトキー (使用可能な場合は [転送 (Transfer)] ボタン) を 2 回押す代わりに、オンフックにするだけで転送が完了します。

ユーザに対してリオーダー音またはアナウンスが再生される

コールをパークできない。[転送 (Transfer)] ソフトキー (使用可能な場合は [転送 (Transfer)] ボタン) を押し、ダイレクト コール パーク 番号をダイヤルしたあと、ユーザにリオーダー トーンまたはアナウンスが聞こえます。

ダイヤルした番号がダイレクト コール パーク 番号として設定されていることを確認します。

[ユーザは範囲内の番号にコールをパークできない (User Cannot Park a Call at a Number Within The Range)]

ダイレクト コール パーク 番号の範囲を設定したあと、範囲内の番号にコールをパークできない。

ダイレクト コール パーク 番号の範囲を入力する構文を確認します。構文に誤りがあると、実際には範囲を設定していない場合でも、範囲を設定するように見ることがあります。

パークされたのコールの復帰が早すぎる

パークされたコールの復帰が早すぎます。

コール パーク 復帰タイマーの設定時間を長くしてください。

パーク スロットが使用できない

コールをパークできない。[転送 (Transfer)] ソフトキー (使用可能な場合は [転送 (Transfer)] ボタン) を押し、ダイレクト コール パーク 番号をダイヤルした後、ユーザにビジー トーンが聞

こえ、IP Phone に「パーク スロットが利用できません (Park Slot Unavailable)」というメッセージが表示されます。

ダイヤルしたダイレクトコールパーク番号が、パークされたコールでまだ使用されていないことを確認するか、または別のダイレクトコールパーク番号にコールをパークします。

パークされたコールが、コールをパークした番号に復帰しない

パークされたコールが、コールをパークした番号に復帰しない。

ダイレクトコールパーク番号の設定を調べ、別の電話番号ではなく、コールをパークした番号に復帰するように設定されていることを確認します。

番号または範囲が使用中であるため削除できない

ダイレクトコールパーク番号または範囲を削除しようとする、番号または範囲が使用中であるため削除できないというメッセージが表示される。

デバイスが監視するように設定されている ([BLF] ボタンを使用) ダイレクトコールパーク番号は削除できません。どのデバイスが番号を使用しているかを特定するには、[ダイレクトコールパークの設定 (Directed Call Park Configuration)] ウィンドウの [依存関係レコード (Dependency Records)] リンクをクリックします。

■ 番号または範囲が使用中であるため削除できない



第 30 章

エクステンションモビリティ

- [エクステンションモビリティの概要 \(459 ページ\)](#)
- [エクステンションモビリティの前提条件 \(459 ページ\)](#)
- [エクステンションモビリティの設定タスクフロー \(460 ページ\)](#)
- [Cisco Extension Mobility の連携動作 \(471 ページ\)](#)
- [Cisco Extension Mobility の制限 \(473 ページ\)](#)
- [エクステンションモビリティのトラブルシューティング \(474 ページ\)](#)

エクステンションモビリティの概要

Cisco Extension Mobility により、ユーザは、お持ちのシステムのその他の電話機から一時的にラインアピランス、サービス、スピードダイヤルなどの電話機の設定にアクセスできるようになります。例えば、複数の従業員で単一の電話を使用しているような場合、個々のユーザが電話機にログインし、他のユーザアカウントの設定に影響を及ぼさずに自分の設定にアクセスできるよう、エクステンションモビリティを設定できます。

エクステンションモビリティの前提条件

- 到達可能な TFTP サーバ。
- Extension Mobility 機能がほとんどの Cisco Unified IP Phone に拡張されている。電話のマニュアルを参照して、Cisco Extension Mobility がサポートされていることを確認する。

エクステンションモビリティの設定タスク フロー

始める前に

手順

	コマンドまたはアクション	目的
Step 1	電話機能一覧の生成 (1 ページ)	Extension Mobility 機能をサポートするデバイスを特定するためのレポートを生成します。
Step 2	エクステンションモビリティ サービスの有効化 (461 ページ)	
Step 3	Cisco Extension Mobility 電話サービスの設定 (461 ページ)	ユーザが後でExtension Mobilityにアクセスするために登録できる、Extension Mobility IP 電話サービスを設定します。
Step 4	ユーザのエクステンションモビリティ デバイス プロファイルの作成 (463 ページ)	Extension Mobility デバイス プロファイルを設定します。このプロファイルは、ユーザがExtension Mobilityにログインするときに物理デバイスにマッピングするバーチャル デバイスとして機能します。この物理 デバイスは、このプロファイルの特性を引き継ぎます。
Step 5	ユーザへのデバイス プロファイルの関連付け (463 ページ)	ユーザが別の電話機から設定にアクセスできるように、デバイス プロファイルをユーザに関連付けます。物理 デバイスを関連付けるのと同じ方法で、ユーザにユーザ デバイス プロファイルを関連付けます。
Step 6	エクステンションモビリティへの登録 (464 ページ)	Extension Mobility サービスに IP 電話とデバイス プロファイルを登録して、ユーザがExtension Mobilityにログインし、使用し、ログアウトできるようにします。
Step 7	クレデンシャル変更 IP 電話サービスの設定 (465 ページ)	ユーザが自身の電話機で PIN を変更できるようにするには、変更クレデンシャル Cisco Unified IP Phone サービスを設定し、ユーザ、デバイス プロファイル、または IP 電話を、変更クレデンシャル電話サービスに関連付ける必要があります。

	コマンドまたはアクション	目的
Step 8	(任意) Extension Mobility (EM; エクステンションモビリティ) のサービスパラメータの設定 (465 ページ)	Extension Mobilityの動作を変更するには、サービス パラメータを設定します。

エクステンションモビリティ サービスの有効化

手順

-
- Step 1** [Cisco Unified Serviceability] から、以下を選択します。[ツール (Tools)] > [サービス アクティベーション (Service Activation)] を選択します。
- Step 2** [サーバ (Server)] ドロップダウン リストから、必須のノードを選択します。
- Step 3** 、次のサービスを有効化します。
- a) Cisco CallManager
 - b) Cisco Tftp
 - c) Cisco Extension Mobility
 - d) ILS サービス
- (注) ILS サービスをアクティブ化するには、パブリッシャ ノードを選択する必要があります。
- Step 4** [保存] をクリックします。
- Step 5** [OK] をクリックします。
-

Cisco Extension Mobility 電話サービスの設定

ユーザが後でExtension Mobilityにアクセスするために登録できる、Extension Mobility IP 電話サービスを設定します。

手順

-
- Step 1** [Cisco Unified CM 管理 (Cisco Unified CM Administration)] から、以下を選択します。[デバイス (Device)] > [デバイスの設定 (Device Settings)] > [電話サービス (Phone Services)]。
- Step 2** [新規追加] をクリックします。
- Step 3** [サービス名 (Service Name)] フィールドに、サービスの名前を入力します。
- Step 4** [サービス URL (Service URL)] フィールドにサービス URL を入力します。

形式は `http://<IP Address>;8080/emapp/EMAppServlet?device=#DEVICENAME#` です。IP アドレスは、Cisco Extension Mobility が有効化され、実行している Unified Communications Manager の IP アドレスです。

これは IPv4 または IPv6 アドレスのいずれかです。

例:

```
http://123.45.67.89:8080/emapp/EMAppServlet?device=#DEVICENAME#
```

例:

```
http://[2001:0001:0001:0067:0000:0000:0000:0134]:8080/emapp/EMAppServlet?device=#DEVICENAME#
```

この形式により、ユーザはユーザ ID と PIN を使用してログインすることができます。Extension Mobility サービスに登録した IP Phone ユーザのサインインオプションをさらに多く設定できます。さらに多くのサインインオプションを設定するには、`loginType` パラメータを以下の形式でサービス URL に追加します。

- `loginType=DN` により、ユーザはプライマリ内線番号と PIN を使用してログインできます。
サービス URL の形式は `http://<IP アドレス>;8080/emapp/EMAppServlet?device=#DEVICENAME#&loginType=DN` です。
- `loginType=SP` により、ユーザはセルフ サービス ユーザ ID と PIN を使用してログインできます。
サービス URL の形式は `http://<IP アドレス>;8080/emapp/EMAppServlet?device=#DEVICENAME#&loginType=SP` です。
- `loginType=UID` により、ユーザはユーザ ID と PIN を使用してログインできます。
サービス URL の形式は `http://<IP アドレス>;8080/emapp/EMAppServlet?device=#DEVICENAME#&loginType=UID` です。

URL の最後に `loginType` を付加しなかった場合は、デフォルトのサインインオプションとして [ユーザ ID (User ID)] と [PIN] が表示されます。

Step 5 [サービス タイプ (Service Type)] フィールドで、サービスが [サービス (Services)]、[ディレクトリ (Directories)]、または [メッセージ (Messages)] ボタンにプロビジョニングされるかどうかを選択します。

Step 6 [保存] をクリックします。

ユーザのエクステンションモビリティ デバイス プロファイルの作成

Extension Mobility デバイス プロファイルを設定します。このプロファイルは、ユーザがExtension Mobilityにログインするときに物理デバイスにマッピングするバーチャル デバイスとして機能します。この物理デバイスは、このプロファイルの特性を引き継ぎます。

手順

-
- Step 1** [Cisco Unified CM 管理 (Cisco Unified CM Administration)] から、以下を選択します。[デバイス (Device)] > [デバイス設定 (Device Settings)] > [デバイス プロファイル (Device Profile)]。
- Step 2** 次のいずれかの操作を実行します。
- [検索 (Find)] をクリックして設定を変更し、結果一覧から既存のデバイス プロファイルを選択します。
 - 新しいデバイス プロファイルを追加するには、[新規追加 (Add New)] をクリックして、[デバイス プロファイルのタイプ (Device Profile Type)] からオプションを選択します。[次へ (Next)] をクリックします。
 - [デバイス プロトコル (Device Protocol)] ドロップダウン リストからデバイス プロトコルを選択し、[次へ (Next)] をクリックします。
- Step 3** フィールドを設定します。フィールドと設定オプションの詳細については、オンラインヘルプを参照してください。
- Step 4** [保存 (Save)] をクリックします。
- Step 5** [割り当て情報 (Association Information)] 領域で、[新規 DN を追加 (Add a New DN)] をクリックします。
- Step 6** [電話番号 (Directory Number)] フィールドに電話番号を入力して、[保存 (Save)] をクリックします。
- Step 7** [リセット (Reset)] をクリックし、プロンプトに従います。
-

ユーザへのデバイス プロファイルの関連付け

ユーザが別の電話機から設定にアクセスできるように、デバイス プロファイルをユーザに関連付けます。物理デバイスを関連付けるのと同じ方法で、ユーザにユーザデバイス プロファイルを関連付けます。



- ヒント** 一括管理ツール (BAT) を使用して、Cisco Extension Mobility の複数のユーザ デバイス プロファイルを一度に追加および削除できます。Cisco Unified Communications Manager 一括管理ガイドを参照してください。
-

手順

-
- Step 1** [Cisco Unified CM 管理 (Cisco Unified CM Administration)] から、以下を選択します。[**ユーザ管理 (User Management)**] > [**エンド ユーザ (End User)**]。
- Step 2** 次のいずれかの操作を実行します。
- 既存のユーザの設定を変更するには、検索条件を入力して [**検索 (Find)**] をクリックし、結果のリストから既存のユーザを選択します。
 - [**新規追加 (Add New)**] をクリックして、新しいユーザを追加します。
- Step 3** [Extension Mobility] で、作成したデバイス プロファイルを探して、それを [使用可能なプロファイル (Available Profiles)] から [制御するプロファイル (Controlled Profiles)] に移動します。
- Step 4** [ホーム クラスタ (Home Cluster)] チェックボックスをオンにします。
- Step 5** [保存] をクリックします。
-

エクステンションモビリティへの登録

Extension Mobility サービスに IP 電話とデバイス プロファイルを登録して、ユーザが Extension Mobility にログインし、使用し、ログアウトできるようにします。

手順

-
- Step 1** Cisco Unified CM Administration で次のいずれかのタスクを実行します。
- [**デバイス (Device)**] > [**電話 (Phone)**] を選択し、検索条件を指定してから [**検索 (Find)**] をクリックし、Extension Mobility に使用する電話機を選択します。
 - [**デバイス (Device)**] > [**デバイス設定 (Device Settings)**] > [**デバイス プロファイル (Device Profile)**] を選択し、検索条件を指定してから [**検索 (Find)**] をクリックし、作成したデバイス プロファイルを選択します。
- Step 2** [関連リンク (Related Links)] ドロップダウン リストから、[サービスの登録/登録解除 (Subscribe/Unsubscribe Services)] を選択し、[移動 (Go)] をクリックします。
- Step 3** [サービスを選択 (Select a Service)] ドロップダウン リストから、[Extension Mobility (Extension Mobility)] サービスを選択します。
- Step 4** [次へ (Next)] をクリックします。
- Step 5** [登録 (Subscribe)] をクリックします。
- Step 6** [保存 (Save)] をクリックし、ポップアップ ウィンドウを閉じます。
-

クレデンシャル変更 IP 電話サービスの設定

ユーザが自身の電話機で PIN を変更できるようにするには、変更クレデンシャル Cisco Unified IP Phone サービスを設定し、ユーザ、デバイスプロファイル、または IP 電話を、変更クレデンシャル電話サービスに関連付ける必要があります。

手順

-
- Step 1** [Cisco Unified CM 管理 (Cisco Unified CM Administration)] から、以下を選択します。[デバイス (Device)] > [デバイスの設定 (Device Settings)] > [電話サービス (Phone Services)]。
- Step 2** [新規追加] をクリックします。
- Step 3** [サービス名 (Service Name)] フィールドに、**Change Credential** と入力します。
- Step 4** [サービス URL (Service URL)] フィールドに、次の値を入力すると、サーバがクレデンシャル変更 IP 電話サービスが稼働するサーバとなります。
- ```
http://server:8080/changecredential/ChangeCredentialServlet?device=#DEVICENAME#
```
- Step 5** (任意) [セキュア サービス URL (Secure-Service URL)] フィールドに、次の値を入力すると、サーバがクレデンシャル変更 IP 電話サービスが稼働するサーバとなります。
- ```
https://server:8443/changecredential/ChangeCredentialServlet?device=#DEVICENAME#
```
- Step 6** [IP 電話サービス設定 (IP Phone Services Configuration)] の残りのフィールドを設定し、[保存 (Save)] を選択します。
- Step 7** Cisco Unified IP 電話をクレデンシャル変更 IP 電話サービスに登録するには、[デバイス (Device)] > [電話 (Phone)] を選択します。
- Step 8** [電話機の設定 (Phone Configuration)] ウィンドウで、[関連リンク (Related Links)] ドロップダウンリストから、[サービスの登録 / 登録解除 (Subscribe/Unsubscribe Services)] を選択します。
- Step 9** [移動 (Go)] をクリックします。
- Step 10** [サービスの選択 (Select a Service)] ドロップダウンリストから [クレデンシャル変更 IP 電話サービス (Change Credential IP phone service)] を選択します。
- Step 11** [次へ (Next)] をクリックします。
- Step 12** [登録 (Subscribe)] をクリックします。
- Step 13** [保存] をクリックします。
-

Extension Mobility (EM; エクステンションモビリティ) のサービスパラメータの設定

(オプション)

Extension Mobilityの動作を変更するには、サービスパラメータを設定します。

手順

- Step 1** [Cisco Unified CM 管理 (Cisco Unified CM Administration)] から、以下を選択します。 [システム (System)] > [サービス パラメータ (Service Parameters)]。
- Step 2** [サーバ (Server)] フィールドで、Cisco Extension Mobility サービスを実行しているノードを選択します。
- Step 3** [サービス (Service)] フィールドで、[Cisco Extension Mobility] を選択します。
- Step 4** すべてのサービス パラメータを表示するには、[詳細設定 (Advanced)] をクリックします。
これらのサービス パラメータとその設定オプションの詳細については、[Extension Mobility サービス パラメータ \(466 ページ\)](#) を参照してください。
- Step 5** [保存] をクリックします。

Extension Mobility サービス パラメータ

表 28: Extension Mobility サービス パラメータ

サービス パラメータ	説明
クラスタ内最大ログイン時間の強制 (Enforce Intra-cluster Maximum Login Time)	<p>ローカルログインの最大時間を指定するには、[True] を選択します。この時間の経過後に、システムは自動的にデバイスをログアウトさせます。デフォルト設定の [False] は、ログインの最大時間が存在しないことを意味します。</p> <p>自動ログアウトを設定するには、このサービス パラメータに [True] を選択し、[クラスタ内最大ログイン時間 (Intra-cluster Maximum Login Time)] サービス パラメータにシステムの最大ログイン時間を指定する必要もあります。その後、Cisco Unified Communications Manager は、すべてのログインに対して自動ログアウト サービスを使用します。</p> <p>[クラスタ間最大ログイン時間を実施 (Enforce Intra-cluster Maximum Login Time)] の値が [False] に設定されており、[クラスタ間最大ログイン時間 (Intra-cluster Maximum Login Time)] サービス パラメータに有効な最大ログイン時間を指定すると、[クラスタ間最大ログイン時間を実施 (Enforce Intra-cluster Maximum Login Time)] は自動的に [True] に変更されます。</p>

サービス パラメータ	説明
クラスタ内最大ログイン時間 (Intra-cluster Maximum Login Time)	<p>このパラメータは、ユーザがローカルにデバイスにログイン可能な最大時間 (8:00 (8 時間) や :30 (30 分) など) を設定します。</p> <p>[クラスタ内最大ログイン時間の強制 (Enforce Intra-cluster Maximum Login Time)] パラメータが [False] に設定されている場合、システムはこのパラメータを無視し、最大ログイン時刻を 0:00 に設定します。</p> <p>有効な値は HHH:MM の形式で 0:00 ~ 168:00 です。ここで、HHH は時間数を、MM は分数を表します。</p> <p>(注) 内線モビリティを設定するためにユーザアクセスを許可する場合は、[ユーザ プロファイル設定 (User Profile Configuration)] の [エンド ユーザが内線モビリティの最大ログイン時間を設定できるようにする (Allow End User to set their Extension Mobility maximum login time)] チェックボックスを使用して設定します。ユーザのセルフケア ポータル内の設定は、[クラスタ内の最大ログイン時間 (Intra-cluster Maximum Login Time)] サービスパラメータの値をオーバーライドします。</p>
同時要求の最大数 (Maximum Concurrent Requests)	<p>同時に実行可能なログイン操作またはログアウト操作の最大数を指定します。この数値により、Cisco Extension Mobility サービスがシステム リソースを過剰に消費するのを防止します。デフォルト値の 5 は、ほとんどのケースで適切な値です。</p>

サービス パラメータ	説明
複数ログイン動作 (Multiple Login Behavior)	<p>ユーザが1つの電話機にログインし、その後同じクラスタまたは別のクラスタにある2台目の電話機にログインすると、ユーザは、[サービスパラメータ設定(Service Parameter Configuration)] ページで定義されている [複数ログイン動作 (Multiple Login Behavior)] 設定に基づいて、2台目の電話機でログイン動作を表示できます。</p> <p>ドロップダウンリストから、次のいずれかのオプションを選択します。</p> <ul style="list-style-type: none"> • [複数のログインを許可する (Multiple Logins Allowed)]: 同時に複数のデバイスにログインできます。 • [複数のログインを許可しない (Multiple Logins Not Allowed)]: 1つのデバイスにしかログインできません。2台目のデバイスへのログインに失敗すると、電話にはエラーコード「25」 ([複数のログインを許可しない (Multiple Logins Not Allowed)]) が表示されます。最初のデバイスからログアウトした場合にのみ、正常にログインできます。これがデフォルト値です。 • [自動ログアウト (Auto Logout)]: ユーザが2台目のデバイス (Extension Mobility または Extension Mobility Cross Cluster のいずれか) へのログインを試行すると、Cisco Unified Communications Manager が自動的に1台目のデバイスからユーザをログアウトさせます。 <p>必須フィールドです。</p> <p>(注) 複数ログイン動作は、2つの Extension Mobility Cross Cluster ログイン間でも適用されます。</p>
英数字のユーザ ID	<p>ユーザ ID に英数字を含めることを許可するには、[True] を選択します。[False] を選択すると、ユーザ ID には数字しか含めることができなくなります。</p> <p>(注) [英数字ユーザ ID (Alphanumeric User ID)] パラメータは、システム全体に適用されます。英数字ユーザ ID と数字ユーザ ID を混在させることができます。システムは、英数字キーパッドを使用して入力可能なユーザ ID しかサポートしません。大文字と小文字が区別されるユーザ ID フィールドでは、小文字を使用する必要があります。</p>

サービス パラメータ	説明
ログインした最後のユーザを記憶する (Remember the Last User Logged In)	<p>[いいえ (False)] を選択した場合、システムは電話機にログインした最後のユーザを記憶しません。ユーザが一時的にしか電話機にアクセスしない場合に、このオプションを使用します。電話機にログインした最後のユーザを記憶するには、[はい (True)] を選択します。電話機に1人のユーザしかアクセスしない場合に、このオプションを使用します。</p> <p>たとえば、Cisco Extension Mobility を使用して、電話機から許可されたコールのタイプを有効化します。ログインしていない、オフィス電話を使用しているユーザは、内線または緊急コールしか発信できません。ただし、Cisco Extension Mobility を使用してログインすると、市内、長距離、および国際コールを発信できます。このシナリオでは、電話機に定期的にログインするのはこのユーザだけです。この場合は、ログインした最後のユーザ ID を記憶するように Cisco Extension Mobility を設定することには意味があります。</p>
クラスタ内 EM 上の通話履歴の消去 (Clear Call Logs on Intra-cluster EM)	<p>Cisco Extension Mobility の手動ログインまたは手動ログアウト中に通話履歴を消去するように指定するには、[True] を選択します。</p> <p>ユーザが IP フォンで Cisco Extension Mobility サービスを利用している間は、すべてのコール（発信、着信、不在）が通話履歴に記録され、IP フォンのディスプレイに表示して確認できます。プライバシーを保護するには、[通話履歴を全件消去 (Clear Call Log)] サービスパラメータを [True] に設定します。これにより、あるユーザがログアウトして、別のユーザがログインしたときに通話履歴が消去されることが保証されます。</p> <p>Extension Mobility Cross Cluster (EMCC) では、ユーザが電話機にログインまたは電話機からログアウトするたびに通話履歴が消去されます。</p> <p>(注) 通話履歴は、手動ログイン/ログアウト時にのみ消去されます。Cisco Extension Mobility のログアウトが自動的にまたは手動ログアウト以外の方法で発生した場合、通話履歴は消去されません。</p>

サービス パラメータ	説明
IP アドレスの検証 (Validate IP Address)	<p>このパラメータは、ログインまたはログアウトを要求している送信元の IP アドレスを検証するかどうかを設定します。</p> <p>このパラメータが [はい (True)] に設定された場合は、Cisco Extension Mobility のログイン要求またはログアウト要求が発生した IP アドレスが検証され、信頼できるかどうかを確認されます。</p> <p>検証は、最初に、ログインまたはログアウトするデバイスのキャッシュに対して実行されます。</p> <p>IP アドレスがキャッシュ内または信頼された IP アドレスのリスト内で見つかった場合や IP アドレスが登録済みデバイスの場合、デバイスはログインまたはログアウトできます。IP アドレスが見つからなかった場合は、ログインまたはログアウトの試みがブロックされます。</p> <p>このパラメータが [False] に設定されている場合は、Cisco Extension Mobility のログイン要求またはログアウト要求が検証されません。</p> <p>IP アドレスの検証は、デバイスへのログインまたはデバイスからのログアウトに必要な時間に影響する可能性があります。無許可のログインまたはログアウトの試みを阻止してセキュリティを強化できます。この機能は、特に、リモート デバイスの別の信頼されたプロキシサーバからのログインとともに使用することをお勧めします。</p>
信頼された IP のリスト (Trusted List of IPs)	<p>このパラメータは、テキスト ボックスとして表示されます (最大長は 1024 文字です)。テキスト ボックスには、信頼された IP アドレスまたはホスト名の文字列をセミコロンで区切って入力できます。IP アドレス範囲と正規表現はサポートされません。</p>
プロキシを許可する (Allow Proxy)	<p>このパラメータが [True] の場合は、ウェブプロキシを使用する Cisco Extension Mobility のログイン操作とログアウト操作が許可されます。</p> <p>このパラメータが [False] の場合は、プロキシ経由で受信された Cisco Extension Mobility のログイン要求とログアウト要求が拒否されます。</p> <p>選択した設定は、[IP アドレスの検証 (Validate IP Address)] パラメータが [はい (True)] に指定されている場合にのみ適用されます。</p>
Extension Mobility の キャッシュ サイズ (Extension Mobility Cache Size)	<p>このフィールドには、Cisco Extension Mobility によって維持されるデバイスキャッシュのサイズを入力します。このフィールドの最小値は 1000 で、最大値は 20000 です。デフォルト値は 10000 です。</p> <p>入力した値は、[IP アドレスの検証 (Validate IP Address)] パラメータが [はい (True)] に指定されている場合にのみ適用されます。</p>

Cisco Extension Mobility の連携動作

表 29: Cisco Extension Mobility の連携動作

機能	データのやり取り
アシスタント (Assistant)	<p>Cisco Extension Mobility を使用するマネージャは同時に Cisco Unified Communications Manager Assistant を使用できます。マネージャは Cisco Extension Mobility を使用して Cisco Unified IP 電話にログインし、次に Cisco IP Manager Assistant サービスを選択します。Cisco IP Manager Assistant サービスが開始すると、マネージャはアシスタントと Cisco Unified Communications Manager Assistant のすべての機能（コールフィルタリングやサイレントなど）にアクセスできます。</p>
BLF プレゼンス	<p>ユーザデバイスプロファイルで BLF/スピードダイヤル ボタンを設定すると、デバイスにログイン後、Cisco Extension Mobility をサポートする電話は、BLF/スピードダイヤル ボタンに BLF プレゼンス ステータスを表示します。</p> <p>Extension Mobility ユーザがログアウトすると、Cisco Extension Mobility をサポートする電話は、設定されているログアウトプロファイルの BLF/スピードダイヤル ボタンに BLF プレゼンス ステータスを表示します。</p>
コール表示の制限	<p>コール表示の制限を有効にした場合、Cisco Extension Mobility は通常どおり機能します。ユーザがデバイスにログインするときの通話情報の表示または制限はそのユーザが関連付けられているデバイスプロファイルにより異なります。ユーザがログアウトするときの通話情報の表示または制限は、[電話の設定 (Phone Configuration)] ウィンドウでその電話に対して定義される設定により異なります。</p> <p>Cisco Extension Mobility でコール表示の制限を使用するには、[デバイスプロファイルの設定 (Device Profile Configuration)] ウィンドウと [電話の設定 (Phone Configuration)] ウィンドウの両方で、[プレゼンテーションインジケータを無視 (内線コールのみ) (Ignore Presentation Indicators (internal calls only))] チェックボックスをオンにします。</p>

機能	データのやり取り
不在転送コーリング 検索スペース	<p>不在転送コーリング 検索スペース (CSS) の機能強化により、機能性を失わずに Cisco Unified Communications Manager の新しいリリースにアップグレードできます。</p> <p>[CFA CSS アクティベーション ポリシー (CFA CSS Activation Policy)] サービスパラメータがこの機能強化をサポートします。[サービスパラメータ設定 (Service Parameter Configuration)] ウィンドウで、このパラメータは次の2つのオプションとともに [クラスター全体パラメータ (機能 - 転送) (Clusterwide Parameters (Feature - Forward))] セクションに表示されます。</p> <ul style="list-style-type: none"> • [設定済みCSSを使用(With Configured CSS)] (デフォルト) • [アクティブなデバイス/回線CSSを使用(With Activating Device/Line CSS)]
サイレント	<p>Extension Mobility の場合、デバイスプロファイル設定にサイレント (DND) 着信コールアラートとサイレントステータスが含まれます。ユーザがログインしてサイレントを有効にすると、DND 着信コールアラートとサイレントステータスの設定が保存され、ユーザが再度ログインするとこれらの設定が使用されます。</p> <p>(注) Extension Mobility にログインしているユーザが DND 着信コールアラートまたはサイレントステータスの設定を変更しても、このアクションは実際のデバイス設定に影響しません。</p>
インターコム	<p>Cisco Extension Mobility はインターコム機能をサポートします。インターコムをサポートするために、Cisco Extension Mobility はインターコム回線用に設定されるデフォルトのデバイスを使用します。インターコム回線はデフォルトのデバイスでのみ表示されます。</p> <p>インターコム回線は、デバイスプロファイルに割り当てることができます。ユーザがデフォルトのデバイス以外のデバイスにログインしたときは、インターコム回線は表示されません。</p> <p>Cisco Extension Mobility のインターコムには次の追加の考慮事項が適用されます。</p> <ul style="list-style-type: none"> • Unified Communications Manager がインターコム回線をデバイスに割り当て、デフォルトのデバイス値が空の場合、現在のデバイスがデフォルトのデバイスとして選択されます。 • AXL がプログラムでインターコム DN を割り当てる場合、Cisco Unified Communications Manager の管理を使用してデフォルトのデバイスを設定することにより、インターコム DN を個別に更新する必要があります。 • インターコム回線のインターコム デフォルト デバイスとして設定されているデバイスを削除すると、インターコム デフォルト デバイスは削除されたデバイスに設定されなくなります。

機能	データのやり取り
Internet Protocol Version 6 (IPv6)	Cisco Extension Mobility は IPv6 をサポートします。IP アドレッシング モードが IPv6 またはデュアルスタック (IPv4 および IPv6) の電話を使用できます。
プライム回線	[デバイス プロファイル (Device Profile)] または [デフォルトのデバイス プロファイル設定 (Default Device Profile Configuration)] ウィンドウの [常にプライム回線を使用する (Always Use Prime Line)] パラメータで [オン (On)] を選択した場合、Cisco Extension Mobility ユーザは、Cisco Extension Mobility をサポートするデバイスにログイン後にこの機能を使用できます。

Cisco Extension Mobility の制限

表 30 : Cisco Extension Mobility の制限

機能	制約事項
キャッシュ	Cisco Extension Mobility はすべてのログイン中のユーザ情報のキャッシュを 2 分間保持します。キャッシュに存在するユーザに関する要求が Extension Mobility に届いた場合、ユーザはキャッシュからの情報で認証されます。たとえば、ユーザがパスワードを変更してログアウトし、2 分以内に再度ログインした場合、古いパスワードと新しいパスワードの両方が認識されます。
コールバック	Cisco Extension Mobility のユーザがデバイスからログアウトすると、その Cisco Extension Mobility ユーザ用に有効になっているすべてのコールバックサービスは自動的にキャンセルされます。
文字表示	ユーザがログインするときに表示される文字は、現在の電話機のロケールによって異なります。たとえば、電話機が現在英語のロケール (電話機のログアウト プロファイルに基づく) の場合、[ユーザ ID (UserID)] には英語の文字しか入力できません。
保留復帰	Cisco Extension Mobility は保留復帰機能をサポートしていません。
IP フォン	Cisco Extension Mobility には、ログインに物理 Cisco Unified IP 電話が必要です。Cisco Extension Mobility で設定されているオフィス電話のユーザは電話機にリモート ログインすることはできません。
ロケール	ユーザまたはプロファイルに関連付けられているユーザ ロケールがロケールまたはデバイスと異なる場合、ログインが正常に完了すると、電話機は再起動してからリセットします。この動作は、電話機設定ファイルが再作成されるために発生します。プロファイルとデバイス間のアドオン モジュールの不一致でも同じ動作が発生します。

機能	制約事項
ログアウト	Cisco Extension Mobility が停止または再起動した場合、システムはログイン間隔の時間が経過したすでにログイン中のユーザを自動的にログアウトしません。つまりユーザの自動ログアウトは1日1回のみ行われます。電話機または Cisco Unified CM の管理から手動でこのようなユーザをログアウトさせることができます。
セキュア トーン	Cisco Extension Mobility および複数ライン同時通話機能サービスは、保護対象の電話では無効です。
ユーザ グループ	標準 EM 認証プロキシ権限のユーザ グループにユーザを追加できますが、追加されたユーザはプロキシによって認証する権限を持っていません。
ログインした最後のユーザを記憶する (Remember the Last User Logged In)	[ログインした最後のユーザを記憶する (Remember the Last User Logged In)] サービスパラメータが適用されるのは、デフォルトの Extension Mobility サービス URL、または loginType が UID に設定されている Extension Mobility サービス URL のみです。

エクステンションモビリティのトラブルシューティング

エクステンションモビリティのトラブルシューティング

手順

- Cisco Extension Mobility トレースディレクトリを設定し、次の手順を実行してデバッグ トレースを有効にします。
 - a) [Cisco Unified Serviceability] から、以下を選択します。[トレース (Trace)] > [トレース構成 (Trace Configuration)]。
 - b) [Server (サーバ)] ドロップダウン リストからサーバを選択します。
 - c) [設定されたサービス (Configured Services)] ドロップダウンリストから、[Cisco Extension Mobility] を選択します。
- Cisco Extension Mobility サービスの URL を正しく入力したことを確認します。URL では、小文字と大文字が区別されます。
- 設定手順をすべて適切に実行したことを確認します。
- Cisco Extension Mobility ユーザの認証で問題が発生する場合は、ユーザ ページに移動して PIN を確認します。

認証エラー

問題 「[エラー 201 認証エラー (Error 201 Authentication Error)]」 が電話機に表示されます。

解決法 正しいユーザ ID と PIN が入力されていることを確認する必要があります。また、ユーザ ID と PIN が正しいことをシステム管理者と一緒に確認する必要があります。

ユーザ ID または PIN が空です

問題 「「エラー 202 ユーザ ID または PIN が空です (Error 202 Blank User ID or PIN)」」が電話機に表示されます。

解決法 有効なユーザ ID と PIN を入力してください。

ビジー。再実行してください (Busy Please Try Again)

問題 「「エラー 26 ビジー。再実行してください (Error 26 Busy Please Try Again)」」が電話機に表示されます。

解決法 同時ログイン/ログアウト要求の数が [同時要求の最大数 (Maximum Concurrent requests)] サービス パラメータより多いかどうかを確認します。大きい場合は同時要求の数を小さくします。



(注) 同時ログイン/ログアウト要求の数を確認するには、Cisco Unified Real-Time Monitoring Tool を使用して Extension Mobility オブジェクト内の Requests In Progress カウンタを表示します。詳細については、以下で『Cisco Unified Real-Time Monitoring Tool Administration Guide』を参照してください。
<http://www.cisco.com/c/en/us/support/unified-communications/unified-communications-manager-callmanager/products-maintenance-guides-list.html>

データベース エラー

問題 「「エラー 6 データベース エラー」」が電話機に表示されます。

解決法 大量の要求が存在するかどうかを確認してください。大量の要求が存在する場合は、Extension Mobility オブジェクト カウンタの Requests In Progress カウンタに高い値が表示されます。大量の同時要求が原因で要求が拒否された場合は、Requests Throttled カウンタにも高い値が表示されます。詳細なデータベース ログを収集します。

デバイスのログオンが無効

問題 「「エラー 22 デバイスのログオンが無効 (Error 22 Dev Logon Disabled)」」が電話機に表示されます。

解決法 [電話の設定 (Phone Configuration)] ウィンドウ ([デバイス (Device)] > [電話機 (Phone)]) で、[エクステンションモビリティの有効化 (Enable Extension Mobility)] チェックボックスがオンになっていることを確認してください。

デバイス名が空白です

問題 「エラー 207 デバイス名が空白です (Error 207 Device Name Empty)」 「」が電話に表示されます。

解決法 Cisco Extension Mobility に設定されている URL が正しいことを確認してください。詳細については、「関連項目」を参照してください。

関連トピック

[Cisco Extension Mobility 電話サービスの設定](#), on page 461

EM サービス接続エラー

問題 「「エラー 207 EM サービス接続エラー (Error 207 EM Service Connection Error)」」が電話機に表示されます。

解決法 Cisco Unified Serviceability で、[ツール (Tools)]>[コントロールセンター-機能 (Control Center—Feature)]を選択することにより、Cisco Extension Mobility サービスが実行されていることを確認してください。

ホストを検出できません

問題 「「ホストを検出できません (Host Not Found)」」というエラーメッセージが電話機に表示されます。

解決法 Cisco Unified Serviceability で、[ツール (Tools)]>[コントロールセンターのネットワークサービス (Control Center—Network Services)]を選択することにより、Cisco Tomcat サービスが実行していることを確認してください。

HTTP エラー

問題 HTTP エラー (503) が電話機に表示されます。

解決法

- [サービス (Services)] ボタンを押したときにこのエラーが表示された場合は、Cisco Unified Serviceability で、[ツール (Tools)]>[コントロールセンターのネットワークサービス (Control Center—Network Services)]を選択することにより、Cisco IP 電話サービスが実行していることを確認してください。
- Extension Mobility サービスを選択したときにこのエラーが表示された場合は、Cisco Unified Serviceability で、[ツール (Tools)]>[コントロールセンターのネットワークサービス (Control Center—Network Services)]を選択することにより、Cisco Extension Mobility Application サービスが実行していることを確認してください。

電話機のリセット

問題 ユーザのログインまたはログアウト後、再起動する代わりに電話機がリセットされます。

考えられる原因 このリセットは、ロケールの変更が原因だと考えられます。

解決法 特に対処の必要はありません。ログインするユーザまたはプロフィールに関連付けられているユーザ ロケールがロケールまたはデバイスと異なる場合、ログインが正常に完了すると、電話機は再起動し、次にリセットします。このパターンは、電話機設定ファイルが再作成されるために発生します。

ログイン後に電話サービスが使用できない

問題 ログイン後、電話サービスが使用できません。

考えられる原因 この問題は、電話機にユーザ プロファイルがロードされたときに、ユーザ プロファイルに関連付けられたサービスがないために発生します。

解決法

- ユーザ プロファイルに Cisco Extension Mobility サービスが含まれていることを確認します。
- Cisco Extension Mobility が含まれるように、ユーザがログインする電話機の設定を変更します。電話機が更新されたあと、ユーザは電話サービスにアクセスできるようになります。

ログアウト後に電話サービスが使用できない

問題 ユーザがログアウトし、電話機がデフォルト デバイス プロファイルに戻った後、電話サービスが使用できなくなります。

解決法

- [自動デバイス プロファイルと電話の設定間の同期 (Synchronization Between Auto Device Profile and Phone Configuration)] エンタープライズ パラメータが [はい (True)] に設定されていることを確認します。
- 電話機を Cisco Extension Mobility サービスに登録します。

ユーザは既にログイン済み (User Logged in Elsewhere)

問題 「「エラー 25 ユーザは既にログイン済み (Error 25 User Logged in Elsewhere)」」が電話機に表示されます。

解決法 ユーザが別の電話機にログインしているかどうかを確認します。複数のログインを許可する必要がある場合は、[複数のログイン動作 (Multiple Login Behavior)] サービスパラメータが [複数のログインを許可 (Multiple Logins Allowed)] に設定されていることを確認します。

ユーザ プロファイルなし

問題 「「エラー 205 ユーザ プロファイルなし (Error 205 User Profile Absent)」」が電話機に表示されます。

解決法 デバイス プロファイルをユーザに関連付けます。



第 31 章

クラスタ間のエクステンションモビリティ

- [Extension Mobility Cross Cluster の概要 \(479 ページ\)](#)
- [Extension Mobility Cross Cluster の前提条件 \(479 ページ\)](#)
- [Extension Mobility Cross Cluster の設定タスク フロー \(480 ページ\)](#)
- [Extension Mobility Cross Cluster の連携動作 \(506 ページ\)](#)
- [Extension Mobility Cross Cluster の制約事項 \(507 ページ\)](#)
- [Extension Mobility Cross Cluster のトラブルシューティング \(512 ページ\)](#)

Extension Mobility Cross Cluster の概要

Extension Mobility Cross Cluster (EMCC) 機能は、Extension Mobilityと同じ機能をユーザに提供しますが、あるクラスタ（ホームクラスタ）から移動して、別のリモートクラスタ（訪問先クラスタ）上の一時的な電話機にログインできるようにもします。そこから、ホームオフィスでIPフォンを使用している場合のように、任意の場所から自分の電話機設定にアクセスできます。

Extension Mobility Cross Cluster の前提条件

- Extension Mobility Cross Cluster (EMCC) の設定をサポートし、使用しているその他のコール制御エンティティ（その他の Cisco Unified Communications Manager クラスタ、EMCC クラスタ間サービス プロファイル、EMCC リモート クラスタ サービスなど）
- 非セキュアまたは混合モードに設定されたクラスタ。詳細については、[Extension Mobility Cross Cluster とさまざまなクラスタバージョンのセキュリティモード \(510 ページ\)](#) を参照してください。
- セキュア モードまたは非セキュア モードでサポートされる電話機

Extension Mobility Cross Cluster の設定タスク フロー

始める前に

- [Extension Mobility Cross Cluster の前提条件 \(479 ページ\)](#) を確認してください。
- [Extension Mobility Cross Cluster の連携動作と制約事項のレビュー](#)

手順

	コマンドまたはアクション	目的
Step 1	電話機能一覧の生成 (1 ページ)	Extension Mobility Cross Cluster 機能をサポートするデバイスを特定するために、レポートを生成します。
Step 2	<p>エクステンションモビリティの設定 (482 ページ) を行うには、次のサブタスクを実行します。</p> <ul style="list-style-type: none"> • Extension Mobility Cross Cluster のサービスの有効化 (482 ページ) • Extension Mobility 電話サービスの設定 (483 ページ) • Extension Mobility Cross Cluster のデバイスプロファイルの設定 (484 ページ) • ユーザに対する Extension Mobility Cross Cluster の有効化 (492 ページ) • エクステンションモビリティへのデバイスの登録 (492 ページ) 	ユーザがクラスタ内の他の電話機から自分の電話機の設定 (ラインアピランス、サービス、短縮ダイヤルなど) に一時的にアクセスできるように Extension Mobility を設定します。ユーザがホーム クラスタと訪問先クラスタのどちらからでも設定にアクセスできるように、ホーム クラスタとリモート クラスタの両方でこのタスクフローを実行します。
Step 3	<p>Extension Mobility Cross Cluster の証明書の有効化 (493 ページ) を行うには、次のサブタスクを実行します。</p> <ul style="list-style-type: none"> • 一括プロビジョニング サービスの有効化 (494 ページ) • 一括証明書管理の設定および証明書のエクスポート (494 ページ) • 証明書の統合 (495 ページ) • クラスタへの証明書のインポート (496 ページ) 	ホーム クラスタおよびリモート クラスタを適切に設定するには、各クラスタの証明書を同じ SFTP サーバと SFTP ディレクトリにエクスポートし、参加クラスタのいずれか1つでそれらを統合する必要があります。この手順により、2つのクラスタ間で信頼が確立されていることを確認できます。
Step 4	Extension Mobility Cross Cluster のデバイスおよびテンプレートの設定 (497 ページ)	

	コマンドまたはアクション	目的
	<p>を行うには、次のサブタスクを実行します。</p> <ul style="list-style-type: none"> • 共通デバイス設定の作成 (498 ページ) • Extension Mobility Cross Cluster テンプレートの設定 (498 ページ) • デフォルトテンプレートの設定 (499 ページ) • Extension Mobility Cross Cluster デバイスの追加 (499 ページ) 	
Step 5	Extension Mobility Cross Cluster の位置情報フィルタの設定 (500 ページ)	国、州、市の値などのデバイスロケーションに合った基準を指定する地理位置情報フィルタを設定します。地理位置情報はデバイスの場所を特定するために使用され、フィルタは地理位置情報のどの部分が重要であるかを示します。
Step 6	Extension Mobility Cross Cluster の機能パラメータの設定 (500 ページ)	地理位置情報フィルタなどの設定した機能パラメータの値を選択します。
Step 7	Extension Mobility Cross Cluster のクラスタ間 SIP トランクの設定 (504 ページ)	クラスタ間 PSTN アクセスおよび RSVP エージェント サービスの着信/発信トラフィックを処理するトランクを設定します。1 つのトランクで PSTN アクセスと RSVP エージェント サービスの両方を処理するよう設定できます。または、サービスごとに1つずつトランクを設定することもできます。Extension Mobility Cross Cluster に必要な SIP トランクは最大 2 つです。
Step 8	Extension Mobility Cross Cluster のクラスタ間サービスプロファイルの設定 (505 ページ)	クラスタ間サービス プロファイルを設定して、Extension Mobility Cross Cluster を有効化します。このプロファイルは、結果レポートより上位の設定および結果レポートを提供するすべての設定を収集します。
Step 9	リモート クラスタ サービスの設定 (505 ページ)	Extension Mobility Cross Cluster のリモート クラスタを設定します。この手順により、ホーム クラスタとリモート (訪問先) クラスタを接続するリンクが確立します。

エクステンションモビリティの設定

ユーザがクラスタ内の他の電話機から自分の電話機の設定（ラインアピランス、サービス、短縮ダイヤルなど）に一時的にアクセスできるように Extension Mobility を設定します。ユーザがホームクラスタと訪問先クラスタのどちらからでも設定にアクセスできるように、ホームクラスタとリモートクラスタの両方でこのタスクフローを実行します。

手順

	コマンドまたはアクション	目的
Step 1	Extension Mobility Cross Cluster のサービスの有効化（482 ページ）	
Step 2	Extension Mobility 電話サービスの設定（483 ページ）	ユーザを登録できる Extension Mobility の電話サービスを作成します。
Step 3	Extension Mobility Cross Cluster のデバイスプロファイルの設定（484 ページ）	デバイスプロファイルを作成して、ユーザが Extension Mobility Cross Cluster にログインする際に実際のデバイスに設定をマッピングします。
Step 4	ユーザに対する Extension Mobility Cross Cluster の有効化（492 ページ）	
Step 5	エクステンションモビリティへのデバイスの登録（492 ページ）	すべてのデバイスに対してエンタープライズサブスクリプションを設定していない場合には、エクステンションモビリティをデバイスで有効にし、サービスに登録します。

Extension Mobility Cross Cluster のサービスの有効化

手順

- Step 1** [Cisco Unified Serviceability] から、以下を選択します。[ツール (Tools)] > [サービスアクティベーション (Service Activation)] を選択します。
- Step 2** [サーバ (Server)] ドロップダウンリストから、必須のノードを選択します。
- Step 3** 次のサービスを有効化します。
- Cisco CallManager
 - Cisco Tftp
 - Cisco Extension Mobility
 - ILS サービス

(注) ILS サービスをアクティブ化するには、パブリッシャノードを選択する必要があります。

Step 4 [保存] をクリックします。

Step 5 [OK] をクリックします。

Extension Mobility 電話サービスの設定

ユーザを登録できるExtension Mobilityの電話サービスを作成します。

手順

- Step 1** [Cisco Unified CM 管理 (Cisco Unified CM Administration)] から、以下を選択します。 [デバイス (Device)] > [デバイスの設定 (Device Settings)] > [電話サービス (Phone Services)]。
- Step 2** [新規追加] をクリックします。
- Step 3** [サービス名 (Service Name)] フィールドに、サービスの名前を入力します。
- たとえば、Extension Mobility または EM などの名前を入力します。Java MIDlet サービスの場合、サービス名は、Java Application Descriptor (JAD) ファイルで定義されている名前と正確に一致している必要があります。
- Step 4** [サービス URL (Service URL)] フィールドに、次の形式でサービス URL を入力します。
- ```
http://<IP
Address>;:8080/emapp/EMAppServlet?device=#DEVICENAME#&EMCC=#EMCC#.
```
- Step 5** (任意) HTTPS を使用して安全な URL を作成するには、次の形式でセキュアなサービス URL を入力します。
- ```
https://&lt;IP
Address&gt;;:8443/emapp/EMAppServlet?device=#DEVICENAME#&amp;EMCC=#EMCC#
```
- Step 6** (任意) さらに多くのサインイン オプションを設定するには、loginType パラメータを以下の形式で [サービス URL (Service URL)] に追加します。
- loginType=DN は、ユーザがプライマリ内線番号と PIN を使用してサインインできるようにします。サービス URL の形式は、`http://<IP
Address>;:8080/emapp/EMAppServlet?device=#DEVICENAME#&EMCC=#EMCC#&loginType=DN` です。
 - loginType=SP により、ユーザはセルフ サービス ユーザ ID と PIN を使用してログインできます。サービス URL の形式は `http://<IP
Address>;:8080/emapp/EMAppServlet?device=#DEVICENAME#&EMCC=EMCC#&loginType=SP` です。
 - loginType=UID により、ユーザはユーザ ID と PIN を使用してログインできます。サービス URL の形式は `http://<IP
Address>;:8080/emapp/EMAppServlet?device=#DEVICENAME#&EMCC=EMCC#&loginType=UID` です。

loginType パラメータは、セキュアな URL に付加することもできます。URL の最後に loginType を付加しなかった場合は、デフォルトのサインイン オプションとして [ユーザ ID (User ID)] と [PIN] が表示されます。

- Step 7** [サービス カテゴリ (Service Category)] フィールドと [サービスの種類 (Service Type)] フィールドのデフォルト値を使用します。
- Step 8** [有効 (Enable)] チェックボックスをオンにします。
- Step 9** (任意) [エンタープライズ登録 (Enterprise Subscription)] チェックボックスをオンにして、すべての電話およびデバイス プロファイルをこの電話サービスに登録します。
- (注) サービスを初めて設定する際にこのチェックボックスをオンにすると、この IP フォンのサービスをエンタープライズサブスクリプションサービスとして設定することになります。社内のすべての電話およびデバイス プロファイルは、この IP Phone サービスに自動的に登録されるため、個別に登録する必要はありません。
- Step 10** [保存] をクリックします。

Extension Mobility Cross Cluster のデバイス プロファイルの設定

デバイス プロファイルを作成して、ユーザが Extension Mobility Cross Cluster にログインする際に実際のデバイスに設定をマッピングします。

手順

- Step 1** [Cisco Unified CM 管理 (Cisco Unified CM Administration)] から、以下を選択します。[デバイス (Device)] > [デバイス設定 (Device Settings)] > [デバイス プロファイル (Device Profile)]。
- Step 2** 次のいずれかの操作を実行します。
- 既存のデバイス プロファイルを変更するには、[検索 (Find)] をクリックして、検索条件を入力します。結果のリストでデバイス プロファイル名をクリックします。
 - 新しいデバイス プロファイルを追加するには、[新規追加 (Add New)] をクリックして、[次へ (Next)] をクリックし、デバイス プロファイルのタイプを選択します。[次へ (Next)] をクリックしてプロトコルを選択し、[次へ (Next)] をクリックします。
- Step 3** [デバイス プロファイルの設定 (Device Profile Configuration)] ウィンドウで各フィールドを設定します。フィールドとその設定オプションの詳細については、[Extension Mobility Cross Cluster のデバイス プロファイル フィールド \(485 ページ\)](#) を参照してください。
- Step 4** [保存] をクリックします。
- Step 5** 新しいデバイス プロファイルに電話番号 (DN) を追加します。

Extension Mobility Cross Cluster のデバイス プロファイル フィールド

表 31: デバイス プロファイルの設定値

フィールド	説明
[製品のタイプ(Product Type)]	このデバイス プロファイルが適用される製品タイプを表示します。
デバイス プロトコル (Device Protocol)	このデバイス プロファイルが適用されるデバイス プロトコルを表示します。
[デバイスプロファイル名(Device Profile Name)]	固有の名前を入力します。この名前には、最長 50 文字まで指定できます。
説明	デバイス プロファイルの説明を入力します。この特定のユーザ デバイス プロファイルを説明する内容を入力してください。
[ユーザ保留MOH音源 (User Hold MOH Audio Source)]	<p>ユーザが保留操作を開始したときに再生する音源を指定するには、[ユーザ保留 MOH 音源 (User Hold MOH Audio Source)] ドロップダウンリストから音源を選択します。</p> <p>音源を選択しなかった場合、Unified Communications Manager はデバイス プールで定義されている音源を使用します。または、デバイス プールで音源 ID が指定されていない場合は、システム デフォルトが使用されます。</p> <p>(注) オーディオソースの定義は、[保留音オーディオソースの設定 (Music On Hold Audio Source Configuration)] ウィンドウで行います。このウィンドウにアクセスするには、[メディアリソース(Media Resources)] > [保留音オーディオソース(Music On Hold Audio Source)] の順に選択してください。</p>
[ユーザロケール(User Locale)]	<p>ドロップダウンリストから、電話機ユーザ インターフェイスに関連付けるロケールを選択します。ユーザロケールは、言語やフォントなど、ユーザをサポートする一連の詳細情報を示します。</p> <p>Unified Communications Manager ローカリゼーションをサポートする電話機モデルについてのみ、このフィールドを有効にします。</p> <p>(注) ユーザ ロケールが指定されなかった場合、Unified Communications Manager はデバイス プールに関連付けられているユーザ ロケールを使用します。</p> <p>情報を英語以外の言語で（電話機上に）表示する必要がある場合は、ユーザ ロケールを設定する前にロケール インストーラがインストールされていることを確認します。Unified Communications Manager ロケール インストーラのドキュメントを参照してください。</p>

フィールド	説明
電話ボタンテンプレート	<p>[電話ボタンテンプレート(Phone Button Template)] ドロップダウン リストから、電話ボタンテンプレートを選択します。</p> <p>ヒント プレゼンス モニタリングのためにプロファイルに BLF/スピードダイヤルを設定する場合は、BLF/スピードダイヤル用に設定した電話ボタンテンプレートを選択します。設定の保存後、[割り当て情報(Association Info)] ペインに [新規BLF SDを追加 (Add a New BLF SD)] リンクが表示されます。BLF/スピードダイヤルの詳細については、『Feature Configuration Guide for Cisco Unified Communications Manager』 を参照してください。</p>
ソフトキーテンプレート (Softkey Template)	[ソフトキーテンプレート (Softkey Template)] ドロップダウン リストから、ソフトキーテンプレートを選択します。
プライバシー	[プライバシー (Privacy)] ドロップダウンリストから、プライバシーが必要な電話機ごとに [オン (On)] を選択します。詳細については、 『Feature Configuration Guide for Cisco Unified Communications Manager』 を参照してください。
ワンボタン割り込み (Single Button Barge)	<p>ドロップダウン リストから、次のオプションを選択します。</p> <ul style="list-style-type: none"> • [オフ(Off)]: このデバイスで、ユーザはワンボタン割り込み/C 割り込み機能を使用できなくなります。 • [割り込み(Barge)]: このオプションを選択すると、ユーザは電話機のワンボタン割り込み共有回線ボタンを押し、割り込みを使用してコールに割り込むことができます。 • [デフォルト(Default)]: このデバイスは、サービス パラメータおよびデバイス プールの設定からワンボタン割り込み/C 割り込みの設定を取得します。 <p>(注) サービス パラメータとデバイス プールの設定が異なる場合、デバイスはサービス パラメータの設定から取得します。</p> <p>詳細については、『Feature Configuration Guide for Cisco Unified Communications Manager』 を参照してください。</p>

フィールド	説明
[回線をまたいで参加 (Join Across Lines)]	<p>ドロップダウン リストから、次のオプションを選択します。</p> <ul style="list-style-type: none"> • [オフ(Off)]: このデバイスで、回線をまたいで参加の機能を使用できなくなります。 • [オン(On)]: このデバイスで、複数の回線をまたいでコールに参加できるようになります。 • [デフォルト(Default)]: このデバイスは、サービス パラメータおよびデバイス プールの設定から、回線をまたいで参加の設定を取得します。 <p>(注) サービス パラメータとデバイス プールの設定が異なる場合、デバイスはサービス パラメータの設定から取得します。</p> <p>詳細については、Cisco Unified Communications Manager システム設定ガイドを参照してください。</p>
[常にプライム回線を使用する(Always Use Prime Line)]	<p>ドロップダウンリストから、次のオプションのいずれかを選択します。</p> <ul style="list-style-type: none"> • [オフ (Off)]: 電話がアイドル状態になっているときにいずれかの回線でコールを受信すると、電話のユーザは、コールを受信した回線からコールに応答します。 • [オン (On)]: 電話機がアイドル状態 (オフフック) になっているときにいずれかの回線でコールを受信すると、このコールにはプライマリ回線が選択されます。他の回線のコールの呼び出し音は鳴り続けます。電話のユーザは、他の回線を選択してこれらのコールに応答する必要があります。 • [デフォルト (Default)]: Unified Communications Managerは、[常にプライム回線を使用する (Always Use Prime Line)] サービス パラメータから、Cisco CallManager サービスをサポートしている設定を使用します。

フィールド	説明
<p>[ボイスメッセージには常にプライム回線を使用する (Always Use Prime Line for Voice Message)]</p>	<p>ドロップダウンリストから、次のオプションのいずれかを選択します。</p> <ul style="list-style-type: none"> • [オン (On)]: 電話がアイドル状態の場合に電話のメッセージボタンを押すと、電話のプライマリ回線がボイスメッセージを受信するアクティブな回線になります。 • [オフ (Off)]: 電話がアイドル状態の場合、電話の [メッセージ (Messages)] ボタンを押すと、電話は、ボイスメッセージがある回線のボイス メッセージ システムに自動的にダイヤルします。 Unified Communications Manager は、ボイス メッセージがある最初の回線を常に選択します。ボイスメッセージが設定されている回線が存在しない場合に電話のユーザが [メッセージ (Messages)] ボタンを押すと、プライマリ回線が使用されます。 • デフォルト: Unified Communications Manager は、 [ボイス メッセージに常にプライム回線を使用する (Always Use Prime for Voice Message)] サービス パラメータから、Cisco CallManager サービスをサポートする設定を使用します。
<p>[プレゼンテーションインジケータを無視 (内線コールのみ) (Ignore Presentation Indicators (internal calls only))]</p>	<p>通話表示制限を設定し、内線通話に対して受信した表示制限を無視するには、「[表示インジケータを無視 (内線通話のみ)]」チェックボックスをオンにします。</p> <p>ヒント この設定は、トランスレーション パターンレベルで発呼者回線 ID の表示と接続側回線 ID の表示の設定を組み合わせで使用してください。また、これらの設定値では、コール表示制限を設定して、各コールに対して発呼者の回線または接続側の回線の表示情報を選択的に表示またはブロックできます。コール表示制限の詳細については、『Feature Configuration Guide for Cisco Unified Communications Manager』を参照してください。</p>
<p>サイレント</p>	<p>サイレント (DND) を有効にするには、このチェックボックスをオンにします。</p>

フィールド	説明
[DNDオプション(DND Option)]	<p>電話機でDNDを有効にした場合、このパラメータでは、DND機能が着信コールをどのように処理するかを指定します。</p> <ul style="list-style-type: none"> • [コール拒否 (Call Reject)]: このオプションは、着信通話情報をユーザに表示しないようにします。[DND着信呼警告 (DND Incoming Call Alert)]パラメータの設定に応じて、電話はビープを再生するか、コールの点滅通知を表示します。 • [呼出音オフ (Ringer Off)]: このオプションは、呼出音をオフにしますが、ユーザがコールを受け付けられるように、着信通話情報をデバイスに表示します。 • [共通の電話プロファイル設定を使用(Use Common Phone Profile Setting)]: このオプションは、[共通の電話プロファイル(Common Phone Profile)] ウィンドウの [DNDオプション(DND Option)] の設定値をデバイスに使用するように指定します。 <p>(注) SCCP を実行している 7940/7960 電話の場合、選択できるのは [呼出音オフ (Ringer Off)] オプションだけです。携帯デバイスとデュアルモード電話の場合、[コール拒否 (Call Reject)] オプションのみを選択できます。携帯デバイスまたはデュアルモード電話で [DNDコール拒否 (DND Call Reject)] をアクティブにすると、デバイスに通話情報が表示されません。</p>
[DND着信呼警告 (DND Incoming Call Alert)]	<p>DND の [呼出音オフ (Ringer Off)] オプションまたは [コール拒否 (Call Reject)] オプションを有効にした場合、このパラメータは電話でコールを表示する方法を指定します。</p> <p>ドロップダウンリストから、次のオプションのいずれかを選択します。</p> <ul style="list-style-type: none"> • [なし(None)]: このオプションを指定すると、[共通の電話プロファイル(Common Phone Profile)] ウィンドウの [DND着信呼警告(DND Incoming Call Alert)] 設定がこのデバイスで使用されるようになります。 • [無効 (Disable)]: このオプションは、コールを通知するビープ音とフラッシュの両方を無効にしますが、DNDの[呼出音オフ (Ringer Off)] オプションの場合、着信通話情報が表示されます。DND のオプションが [コール拒否(Call Reject)] の場合、警告は何も表示されず、デバイスには何の情報も送られません。 • [ビープ音のみ(Beep Only)]: このオプションを選択した場合、着信コールがあると、電話機のビープ音だけが再生されます。 • [フラッシュのみ(Flash Only)]: このオプションを選択した場合、着信コールがあると、電話機のフラッシュアラートだけが表示されます。

フィールド	説明
[クラスタ間エクステンションモビリティのCSS(Extension Mobility Cross Cluster CSS)]	<p>ドロップダウンリストから、Extension Mobility Cross Cluster機能について、このデバイス プロファイルに使用する既存のコーリング サーチ スペース (CSS) を選択します。(新しいCSSを設定するか、既存のCSSを変更するには、Unified Communications Manager で、[コール ルーティング (Call Routing)] > [コントロールのクラス (Class of Control)] > [コーリング サーチ スペース (Calling Search Space)] を選択します)。</p> <p>デフォルト値は、[なし(None)] です。</p> <p>組織内管理者がこのCSSを指定します。ユーザがこのリモート電話機にログインすると、指定されたCSSがデバイスCSSとして電話機に割り当てられます。詳細については、『Feature Configuration Guide for Cisco Unified Communications Manager』を参照してください。</p>
[モジュール1 (Module 1)]	<p>拡張モジュールフィールド内の拡張モジュールドロップダウンリストから電話テンプレートを選択することにより、1つか2つの拡張モジュールをこのデバイス プロファイル用に設定できます。</p> <p>(注) 電話ボタンテンプレートフィールドの隣にある[ボタンリストの表示(View button list)]リンクを選択すると、いつでも電話ボタンリストを表示できます。新しいダイアログボックスが開き、その特定の拡張モジュール用の電話ボタンが表示されます。</p> <p>適切な拡張モジュールを選択するか、または[なし(None)]を選択します。</p>
[モジュール2(Module 2)]	<p>適切な拡張モジュールを選択するか、または[なし(None)]を選択します。</p>
[MLPPドメイン(MLPP Domain)]	<p>このユーザ デバイス プロファイルが MLPP 優先コールに使用される場合は、ドロップダウンリストから [MLPP ドメイン (MLPP Domain)] を選択します。</p> <p>(注) MLPP ドメインは、[MLPPドメインの設定(MLPP Domain Configuration)] ウィンドウで定義します。このウィンドウにアクセスするには、[システム(System)] > [MLPPドメイン(MLPP Domain)] を選択します。</p>

フィールド	説明
[MLPP通知(MLPP Indication)]	<p>このユーザデバイスプロファイルを MLPP 優先コールに使用する場合、[MLPP通知(MLPP Indication)] の設定値をデバイス プロファイルに割り当てます。優先トーンを再生できるデバイスが MLPP 優先コールの発信時にその再生機能を使用するかどうかを指定します。</p> <p>ドロップダウンリストから、このデバイスに割り当てる設定を次のオプションから選択します。</p> <ol style="list-style-type: none"> 1. [デフォルト(Default)]: このデバイスプロファイルは、関連するデバイスのデバイス プールから [MLPP通知(MLPP Indication)] の設定値を引き継ぎます。 2. [オフ(Off)]: このデバイスは、MLPP 優先コールの通知の制御も処理もしません。 3. [オン(On)]: このデバイスプロファイルは、MLPP 優先コールの通知を制御し処理します。 <p>(注) [MLPP通知(MLPP Indication)] を [オフ(Off)] または [デフォルト(Default)] (デフォルトが [オフ(Off)] の場合) に設定し、かつ [MLPPプリエンプション(MLPP Preemption)] を [強制(Forceful)] に設定するという組み合わせで、デバイス プロファイルを設定することはできません。</p>
[MLPPプリエンプション(MLPP Preemption)]	<p>このユーザデバイスプロファイルを MLPP 優先コールに使用する場合、[MLPPプリエンプション(MLPP Preemption)] 設定をデバイス プロファイルに割り当てます。進行中のコールを優先できるデバイスが MLPP 優先コールの発信時にその優先機能を使用するかどうかを指定します。</p> <p>ドロップダウンリストから、このデバイスに割り当てる設定を次のオプションから選択します。</p> <ol style="list-style-type: none"> 1. [デフォルト(Default)]: このデバイスプロファイルは、関連するデバイスのデバイス プールから [MLPPプリエンプション(MLPP Preemption)] の設定値を引き継ぎます。 2. [無効 (Disabled)]: このデバイスは、高優先コールの実行が必要なときに、低優先コールのプリエンプションの実行を許可しません。 3. [強制 (Forceful)]: このデバイスは、高優先コールの実行が必要なときに、低優先コールのプリエンプションの実行を許可します。 <p>(注) [MLPP通知(MLPP Indication)] を [オフ(Off)] または [デフォルト(Default)] (デフォルトが [オフ(Off)] の場合) に設定し、かつ [MLPPプリエンプション(MLPP Preemption)] を [強制(Forceful)] に設定するという組み合わせで、デバイス プロファイルを設定することはできません。</p>

フィールド	説明
[ログインユーザ ID(Login User Id)]	[ログインユーザ ID (Login User ID)] ドロップダウンリストから、有効なログインユーザ ID を選択します。 (注) ログアウトプロファイルとしてデバイスプロファイルが使用される場合、その電話機に関連付けられるログインユーザ ID を指定します。ユーザがこのユーザデバイスプロファイルからログアウトすると、電話機は自動的にこのログインユーザ ID にログインします。

ユーザに対する Extension Mobility Cross Cluster の有効化

手順

-
- Step 1** [Cisco Unified CM 管理 (Cisco Unified CM Administration)] から、以下を選択します。[ユーザ管理 (User Management)] > [エンドユーザ (End User)]。
- Step 2** 次のいずれかの操作を実行します。
- 既存のユーザの設定を変更するには、[検索 (Find)] をクリックして、結果のリストから既存のユーザを選択します。
 - [新規追加 (Add New)] をクリックして、新しいユーザを追加します。
- Step 3** [Extension Mobility] ペインで、[クラスタ間のエクステンションモビリティの有効化 (Enable Extension Mobility Cross Cluster)] チェックボックスをオンにします。
- Step 4** [Extension Mobility] ペインの [使用可能なプロファイル (Available Profiles)] リスト ペインからデバイスプロファイルを選択します。
- Step 5** デバイスプロファイルを [制御するプロファイル (Controlled Profiles)] リスト ペインに移動します。
- Step 6** [保存] をクリックします。
-

エクステンションモビリティへのデバイスの登録

すべてのデバイスに対してエンタープライズサブスクリプションを設定していない場合には、エクステンションモビリティをデバイスで有効にし、サービスに登録します。

手順

-
- Step 1** [Cisco Unified CM 管理 (Cisco Unified CM Administration)] から、以下を選択します。[デバイス (Device)] > [電話 (Phone)] から。
- Step 2** ユーザが Extension Mobility Cross Cluster を使用できる電話を検索します。

- Step 3** このデバイスでは、[内線番号情報 (Extension Information)] ペインの [Extension Mobility の有効化 (Enable Extension Mobility)] チェックボックスをオンにします。
- Step 4** [電話の設定 (Phone Configuration)] ウィンドウで、[関連事項 (Related Links)] ドロップダウン リストの [サービスの登録/登録解除 (Subscribe/Unsubscribe Services)] を選択します。
- Step 5** [移動 (Go)] をクリックします。
- Step 6** ポップアップ ウィンドウが開いたら、[サービスの選択 (Select a Service)] ドロップダウン リストの [Extension Mobility] サービスを選択します。
- Step 7** [次へ (Next)] をクリックします。
- Step 8** [登録 (Subscribe)] をクリックします。
- Step 9** ポップアップ ウィンドウで [保存 (Save)] をクリックしてから、ウィンドウを閉じます。
- Step 10** [電話の設定 (Phone Configuration)] ウィンドウで [保存 (Save)] をクリックします。
- Step 11** 表示された場合は、[OK] をクリックします。

Extension Mobility Cross Cluster の証明書の有効化

ホームクラスタおよびリモートクラスタを適切に設定するには、各クラスタの証明書を同じ SFTP サーバと SFTP ディレクトリにエクスポートし、参加クラスタのいずれか 1 つでそれらを統合する必要があります。この手順により、2 つのクラスタ間で信頼が確立されていることを確認できます。

始める前に

[エクステンションモビリティの設定 \(482 ページ\)](#)

手順

	コマンドまたはアクション	目的
Step 1	一括プロビジョニング サービスの有効化 (494 ページ)	
Step 2	一括証明書管理の設定および証明書のエクスポート (494 ページ)	ホーム クラスタおよびリモート クラスタの両方から証明書をエクスポートするには、[Cisco Unified CM の管理 (Cisco Unified CM Administration)] で証明書の一括管理を設定します。
Step 3	証明書の統合 (495 ページ)	すべての参加クラスタが証明書をエクスポートしている場合には、証明書を統合します。このオプションは、複数のクラスタが証明書を SFTP サーバにエクスポートする場合にのみ使用できます。

	コマンドまたはアクション	目的
Step 4	クラスタへの証明書のインポート (496 ページ)	ホーム クラスタとリモート (訪問先) クラスタに証明書をインポートします。

一括プロビジョニングサービスの有効化

始める前に

[エクステンションモビリティの設定 \(482 ページ\)](#)

手順

-
- Step 1** [Cisco Unified Serviceability] から、以下を選択します。[ツール (Tools)] > [サービス アクティベーション (Service Activation)] を選択します。
- Step 2** [サーバ (Server)] ドロップダウンリストからパブリッシャ ノードを選択します。
- Step 3** [Cisco Bulk Provisioning Service] チェックボックスをオンにします。
- Step 4** [保存] をクリックします。
- Step 5** [OK] をクリックします。
-

一括証明書管理の設定および証明書のエクスポート

ホーム クラスタおよびリモート クラスタの両方から証明書をエクスポートするには、[Cisco Unified CM の管理 (Cisco Unified CM Administration)] で証明書の一括管理を設定します。

この手順では、クラスタ内の全ノードの証明書を含む PKCS12 ファイルを作成します。



- (注)
- すべての参加クラスタは、同じ SFTP サーバと SFTP ディレクトリに証明書をエクスポートする必要があります。
 - Tomcat、Tomcat-ECDSA、TFTP、CAPF の各証明書がいずれかのクラスタ ノードで再生成されるたびに、クラスタで証明書をエクスポートする必要があります。
-

手順

-
- Step 1** [Cisco Unified OS の管理 (Cisco Unified OS Administration)] から、[セキュリティ (Security)] > [証明書の一括管理 (Bulk Certificate Management)] を選択します。
- Step 2** ホーム クラスタとリモート クラスタの両方で到達可能な TFTP サーバを設定します。フィールドとその設定オプションの詳細については、オンライン ヘルプを参照してください。
- Step 3** [保存] をクリックします。

- Step 4** [エクスポート (Export)] をクリックします。
- Step 5** [証明書の一括エクスポート (Bulk Certificate Export)] ウィンドウの [証明書のタイプ (Certificate Type)] フィールドで、[すべて (All)] を選択します。
- Step 6** [エクスポート (Export)] をクリックします。
- Step 7** [閉じる (Close)] をクリックします。

(注) 一括証明書エクスポートを実行すると、証明書は次のようにリモート クラスタにアップロードされます。

- CAPF 証明書は Callmanager-trust としてアップロードされます
- Tomcat 証明書は Tomcat-trust としてアップロードされます
- CallManager 証明書は Callmanager-trust としてアップロードされます
- CallManager 証明書は Phone-SAST-trust としてアップロードされます
- ITLRecovery 証明書は、PhoneSast-trust および CallManager-trust としてアップロードされます。

上記の手順は、証明書が自己署名証明書であり、別のクラスタに共通の信頼がない場合に実行されます。共通の信頼関係または同じ署名者がいる場合は、すべての証明書のエクスポートは必要ありません。

証明書の統合

すべての参加クラスタが証明書をエクスポートしている場合には、証明書を統合します。このオプションは、複数のクラスタが証明書を SFTP サーバにエクスポートする場合にのみ使用できます。

単一ファイルにするには、この手順で、SFTP サーバのすべての PKCS12 ファイルを統合します。



- (注) 統合後に新しい証明書をエクスポートする場合には、新たにエクスポートされた証明書を含めるため、この手順を再度実行する必要があります。

手順

- Step 1** [Cisco Unified OS 管理 (Cisco Unified OS Administration)] から、以下を選択します。[セキュリティ (Security)] > [証明書の一括管理 (Bulk Certificate Management)] > [統合 (Consolidate)] > [証明書の一括統合 (Bulk Certificate Consolidate)] を選択します。
- Step 2** [証明書タイプ (Certificate Type)] フィールドで、[すべて (All)] を選択します。
- Step 3** [統合 (Consolidate)] をクリックします。

(注) 一括証明書統合を実行すると、証明書は次のようにリモートクラスタにアップロードされます。

- CAPF 証明書は Callmanager-trust としてアップロードされます
- Tomcat 証明書は Tomcat-trust としてアップロードされます
- CallManager 証明書は Callmanager-trust としてアップロードされます
- CallManager 証明書は Phone-SAST-trust としてアップロードされます
- ITLRecovery 証明書は、PhoneSast-trust および CallManager-trust としてアップロードされます。

クラスタへの証明書のインポート

ホーム クラスタとリモート（訪問先）クラスタに証明書をインポートします。



(注) アップグレード後、これらの証明書が維持されます。証明書の再インポートや再統合をする必要はありません。



注意 証明書をインポートした後、クラスタの電話は自動的に再起動します。

手順

- Step 1** [Cisco Unified OS 管理 (Cisco Unified OS Administration)] から、以下を選択します。[セキュリティ (Security)] > [証明書の一括管理 (Bulk Certificate Management)] > [インポート (Import)] > [証明書の一括インポート (Bulk Certificate Import)] を選択します。
- Step 2** [証明書タイプ (Certificate Type)] ドロップダウンリストから、[すべて (All)] を選択します。
- Step 3** [Import] を選択します。

- (注) 一括証明書インポートを実行すると、証明書は次のようにリモート クラスタにアップロードされます。
- CAPF 証明書は Callmanager-trust としてアップロードされます
 - Tomcat 証明書は Tomcat-trust としてアップロードされます
 - CallManager 証明書は Callmanager-trust としてアップロードされます
 - CallManager 証明書は Phone-SAST-trust としてアップロードされます
 - ITLRecovery 証明書は、PhoneSast-trust および CallManager-trust としてアップロードされます。
- (注) 次のタイプの証明書により、再起動する電話が決定されます。
- Callmanager: TFTP サービスが、証明書が属するノード上でアクティブになっている場合にのみ、すべての電話。
 - TV: Callmanager グループ メンバーシップに基づいて、一部の電話。
 - CAPF: CAPF がアクティブになっている場合にのみ、すべての電話。

Extension Mobility Cross Cluster のデバイスおよびテンプレートの設定

手順

	コマンドまたはアクション	目的
Step 1	共通デバイス設定の作成 (498 ページ)	共通デバイス設定を行い、特定のユーザと関連付けられるサービスまたは機能を指定します。
Step 2	Extension Mobility Cross Cluster テンプレートの設定 (498 ページ)	Extension Mobility Cross Cluster テンプレートを作成して、共通デバイス設定をこの機能と関連付けます。
Step 3	デフォルトテンプレートの設定 (499 ページ)	デフォルトテンプレートとして作成した Extension Mobility Cross Cluster テンプレートを設定します。
Step 4	Extension Mobility Cross Cluster デバイスの追加 (499 ページ)	Extension Mobility Cross Cluster デバイスのエントリをシステム データベースに挿入します。各デバイスは、EMCC1、EMCC2 のような形式の一意の名前で識別されます。一括管理ツールは、最後に使用した番

	コマンドまたはアクション	目的
		号を取得してデバイス番号を割り当てます。

共通デバイス設定の作成

共通デバイス設定を行い、特定のユーザと関連付けられるサービスまたは機能を指定します。

手順

-
- Step 1** [Cisco Unified CM 管理 (Cisco Unified CM Administration)] から、以下を選択します。[デバイス (Device)] > [デバイスの設定 (Device Settings)] > [共通デバイス設定 (Common Device Configuration)] を選択します。
- Step 2** 次のいずれかの操作を実行します。
- 既存の共通デバイス設定を変更するには、[検索 (Find)] をクリックし、検索結果のリストから共通デバイス設定を選択します。
 - 新しい共通デバイス設定を追加するには、[新規追加] をクリックします。
- Step 3** [共通デバイス設定 (Common Device Configuration)] ウィンドウの各フィールドを設定します。フィールドと設定オプションの詳細については、オンラインヘルプを参照してください。
- Step 4** [保存] をクリックします。
-

Extension Mobility Cross Cluster テンプレートの設定

Extension Mobility Cross Cluster テンプレートを作成して、共通デバイス設定をこの機能と関連付けます。

手順

-
- Step 1** [Cisco Unified CM 管理 (Cisco Unified CM Administration)] から、以下を選択します。[一括管理 (Bulk Administration)] > [EMCC] > [EMCC テンプレート (EMCC Template)] を選択します。
- Step 2** [新規追加] をクリックします。
- Step 3** [EMCC テンプレートの設定 (EMCC Template Configuration)] ウィンドウで各フィールドを設定します。フィールドと設定オプションの詳細については、オンラインヘルプを参照してください。
- Step 4** [保存] をクリックします。
-

デフォルトテンプレートの設定

デフォルトテンプレートとして作成した Extension Mobility Cross Cluster テンプレートを設定します。

手順

-
- Step 1** [Cisco Unified CM 管理 (Cisco Unified CM Administration)] から、以下を選択します。[一括管理 (Bulk Administration)] > [EMCC] > [EMCCの挿入/更新 (Insert/Update EMCC)] を選択します。
 - Step 2** [EMCC デバイスの更新 (Update EMCC Devices)] をクリックします。
 - Step 3** [デフォルト EMCC テンプレート (Default EMCC Template)] ドロップダウンリストから、設定した Extension Mobility Cross Cluster デバイス テンプレートを選択します。
 - Step 4** [今すぐ実行 (Run Immediately)] をクリックします。
 - Step 5** [送信] をクリックします。
 - Step 6** ジョブの成功を確認します。
 - a) [一括管理 (Bulk Administration)] > [ジョブスケジューラ (Job Scheduler)] を選択します。
 - b) ジョブのジョブ ID を検索します。
-

Extension Mobility Cross Cluster デバイスの追加

Extension Mobility Cross Cluster デバイスのエントリをシステムデータベースに挿入します。各デバイスは、EMCC1、EMCC2 のような形式の一意の名前で識別されます。一括管理ツールは、最後に使用した番号を取得してデバイス番号を割り当てます。

手順

-
- Step 1** [Cisco Unified CM 管理 (Cisco Unified CM Administration)] から、以下を選択します。 から、[一括管理 (Bulk Administration)] > [EMCC] > [EMCCの挿入/更新 (Insert/Update EMCC)] を選択します。
 - Step 2** [挿入/更新 EMCC (Insert/Update EMCC)] をクリックします。
 - Step 3** [追加する EMCC デバイスの数 (Number of EMCC Devices to be added)] フィールドに、追加するデバイスの数を入力します。
 - Step 4** [今すぐ実行 (Run Immediately)] をクリックして、[送信 (Submit)] をクリックします。
 - Step 5** ウィンドウを更新し、データベースの [すでにデータベースにある EMCC デバイスの数 (Number of EMCC Devices already in database)] の値が追加したデバイスの数を示していることを確認します。
-

Extension Mobility Cross Cluster の位置情報フィルタの設定

国、州、市の値などのデバイス ロケーションに合った基準を指定する地理位置情報フィルタを設定します。地理位置情報はデバイスの場所を特定するために使用され、フィルタは地理位置情報のどの部分が重要であるかを示します。

手順

-
- Step 1** [Cisco Unified CM 管理 (Cisco Unified CM Administration)] から、以下を選択します。[システム (System)] > [位置情報フィルタ (Geolocation Filter)]。
 - Step 2** [新規追加] をクリックします。
 - Step 3** [地理位置情報フィルタの設定 (Geolocation Filter Configuration)] ウィンドウで各フィールドを設定します。フィールドと設定オプションの詳細については、オンラインヘルプを参照してください。
 - Step 4** [保存] をクリックします。
-

Extension Mobility Cross Cluster の機能パラメータの設定

地理位置情報フィルタなどの設定した機能パラメータの値を選択します。

手順

-
- Step 1** [Cisco Unified CM 管理 (Cisco Unified CM Administration)] から、以下を選択します。[拡張機能 (Advanced Features)] > [EMCC] > [EMCC 機能設定 (EMCC Feature Configuration)]
 - Step 2** [EMCC 機能の設定 (EMCC Feature Configuration)] ウィンドウ内の各フィールドを設定します。フィールドとその設定オプションの詳細については、[Extension Mobility Cross Cluster の機能パラメータ フィールド \(500 ページ\)](#) を参照してください。
 - Step 3** [保存] をクリックします。
-

Extension Mobility Cross Cluster の機能パラメータ フィールド

表 32: Extension Mobility Cross Cluster の機能パラメータ フィールド

EMCC パラメータ	説明
[Default TFTP Server for EMCC Login Device]	リモート クラスタから Extension Mobility Cross Cluster (EMCC) にログインしているデバイスが使用する必要のあるデフォルト TFTP サーバのコンピュータ名または IP アドレスを選択します。

EMCC パラメータ	説明
[Backup TFTP Server for EMCC Login Device]	<p>リモート クラスタから EMCC にログインするデバイスが使用するバックアップ TFTP サーバのコンピュータ名または IP アドレスを選択します。</p>
[Default Interval for Expired EMCC Device Maintenance]	<p>期限切れの EMCC デバイスのシステム チェックを行う間隔を分数で指定します。</p> <p>期限切れの EMCC デバイスは、リモート クラスタから EMCC にログインしていたものの、WAN 障害や接続の問題が原因で、電話機が訪問先クラスタからログアウトしたデバイスです。接続が復旧すると、デバイスは、訪問先クラスタにログインし直しました。</p> <p>このメンテナンス ジョブ中に、Cisco Extension Mobility サービスは Unified Communications Manager データベースに期限切れの EMCC デバイスがないかチェックし、それらを自動的にログアウトさせます。</p> <p>デフォルト値は 1440 分です。有効な値の範囲は 10 ～ 1440 分です。</p>
[Enable All Remote Cluster Services When Adding A New Remote Cluster]	<p>新しいリモート クラスタを追加したときに、そのクラスタ上のすべてのサービスを自動的に有効にするかどうかを選択します。</p> <p>有効な値は、[はい (True)] (リモート クラスタ上のすべてのサービスが自動的に有効) または [いいえ (False)] (Unified Communications Manager の [リモート クラスタの設定 (Remote Cluster Configuration)] ウィンドウを介して、リモート クラスタ上のサービスを手動で有効) です。リモート サービスを有効にする前に EMCC 機能のすべてを設定する時間が取れるように、サービスを手動で有効化できます。</p> <p>デフォルト値は [False] です。</p>

EMCC パラメータ	説明
[CSS for PSTN Access SIP Trunk]	<p>EMCC コールを処理する PSTN アクセス SIP トランクが使用するコーリング サーチ スペース (CSS) を選択します。</p> <p>PSTN アクセス SIP トランクは、[クラスタ間サービス プロファイル (Intercluster Service Profile)] ウィンドウで、PSTN アクセスに対して設定された SIP トランクです。このトランク経由のコールは、コールを開始した EMCC ログイン電話機と同じ場所に設置されたローカル PSTN 向けで、それのみルーティングされます。</p> <p>有効な値は次のとおりです。</p> <ul style="list-style-type: none"> • [トランク CSS を使用する (Use Trunk CSS)] (PSTN コールは、緊急サービス通報を正しくルーティングするのに有用であることがわかっているローカル ルート グループを使用します) • [電話機の元のデバイスの CSS を使用する (Use phone's original device CSS)] (PSTN コールは、リモート電話機で設定されたコールコーリング サーチ スペース、つまり、電話機が EMCC にログインしていないときに使用される CSS を使用してルーティングされます)。 <p>デフォルト値は [トランク CSS を使用する (Use Trunk CSS)] です。</p>
EMCC 地理位置情報 フィルタ (EMCC Geolocation Filter)	<p>EMCC を使用するために設定した地理位置情報フィルタを選択します。</p> <p>別のクラスタから Extension Mobility 経由でログインした電話機に関連付けられた地理位置情報内の情報と、選択された EMCC 地理位置情報フィルタに基づいて、Cisco Unified Communications Manager が電話機をローミング デバイス プールに配置します。</p> <p>Cisco Unified Communications Manager は、EMCC 地理位置情報フィルタの適用後に電話機の地理位置情報と最も一致するデバイス プールを特定することにより、使用するローミング デバイス プールを決定します。</p>
[EMCC Region Max Audio Bit Rate]	<p>このパラメータは、相手側に関連付けられたリージョンとは無関係に、すべての EMCC コールの最大オーディオ ビット レートを指定します。</p> <p>デフォルト値は 8 kbps (G.729) です。</p> <p>(注) すべての参加 EMCC クラスタが EMCC リージョンの最大オーディオ ビット レートに対して同じ値を指定する必要があります。</p>

EMCC パラメータ	説明
[EMCC Region Max Video Call Bit Rate (Includes Audio)]	<p>このパラメータは、相手側に関連付けられたリージョンのビデオコールの最大ビットレートとは無関係に、すべての EMCC ビデオ コールの最大ビット レートを指定します。</p> <p>デフォルト値は 384 です。有効な値の範囲は 0 ～ 8128 です。</p> <p>(注) すべての参加 EMCC クラスタが EMCC リージョンの最大ビデオビット レートに対して同じ値を指定する必要があります。</p>
[EMCC Region Link Loss Type]	<p>このパラメータは、任意のリモート クラスタの任意の EMCC 電話機とデバイス間のリンク損失タイプを指定します。</p> <p>(注) EMCC コールでの双方向オーディオを許可するには、すべての参加 EMCC クラスタが同じ EMCC リージョンリンク損失タイプを使用する必要があります。</p> <p>選択されたオプションに基づいて、Cisco Unified Communications Manager は、設定された EMCC リージョン最大オーディオビット レートを順守しながら、EMCC コールに最適な音声コーデックを使用しようとしています。</p> <p>有効な値は次のとおりです。</p> <ul style="list-style-type: none"> • [高損失 (Lossy)]: DSL などの何らかの packets 損失が発生する可能性があるリンク。 • [低損失 (Low Loss)]: T1 などの低 packets 損失が発生するリンク。 <p>このパラメータを [高損失 (Lossy)] に設定した場合は、Cisco Unified Communications Manager は音声品質に基づいて、[EMCC リージョン最大オーディオ ビット レート (EMCC Region Max Audio Bit Rate)] で設定された制限内で最適なコーデックを選択します。何らかの packets 損失が発生します。</p> <p>このパラメータを [低損失 (Low Loss)] に設定した場合は、Cisco Unified Communications Manager は音声品質に基づいて、[EMCC リージョン最大オーディオ ビット レート (EMCC Region Max Audio Bit Rate)] で設定された制限内で最適なコーデックを選択します。packets 損失は、ほとんど発生しません。</p> <p>[低損失 (Low Loss)] オプションと [高損失 (Lossy)] オプション間の音声コーデック優先順位の違いは、リンク損失タイプが [低損失 (Low Loss)] に設定された場合は G.722 が Internet Speech Audio Codec (iSAC) より優先され、リンク損失タイプが [高損失 (Lossy)] に設定された場合は iSAC が G.722 より優先される点だけです。</p> <p>デフォルト値は [低損失 (Low Loss)] です。</p>

EMCC パラメータ	説明
[RSVP SIP Trunk KeepAlive Timer]	<p>Unified Communications Manager が EMCC RSVP SIP トランク経由の2つのクラスタ間のキープアライブメッセージまたは確認応答の送受信間で待機する秒数を指定します。</p> <p>EMCC RSVP SIP トランクは、Cisco Extension Mobility Cross Clusterで [トランク サービス タイプ (Trunk Service Type)] として設定され、[クラスタ間サービス プロファイル (Intercluster Service Profile)] ウィンドウで RSVP エージェント用の SIP トランクとして選択された SIP トランクです。これらのインターバルの2つがキープアライブメッセージまたは確認応答を受信せずに経過した場合、Unified Communications Manager はリモートクラスタを含む RSVP リソースを解放します。</p> <p>デフォルト値は 15 秒です。有効な値の範囲は 1 ~ 600 秒です。</p>
[Default Server for Remote Cluster Update]	<p>Cisco Extension Mobility サービスがアクティブになっているこのローカルクラスタ内のプライマリ ノードのデフォルトサーバ名または IP アドレスを選択します。リモートクラスタはこのノードにアクセスして、このローカルクラスタの情報を取得します。</p>
[Backup Server for Remote Cluster Update]	<p>Cisco Extension Mobility サービスがアクティブになっているこのローカルクラスタ内のセカンダリ ノードのデフォルトサーバ名または IP アドレスを選択します。リモートクラスタは、プライマリ ノードがダウンしたときに、このノードにアクセスして、このローカルクラスタに関する情報を入手します。</p>
[Remote Cluster Update Interval]	<p>ローカル ノード上の Cisco Extension Mobility サービスがリモート EMCC クラスタに関する情報を収集する間隔を分単位で指定します。収集される情報には、リモートクラスタ Unified Communications Manager のバージョンとサービス情報などの詳細が含まれます。</p> <p>デフォルト値は 30 です。有効な値の範囲は 15 ~ 10,080 分です。</p>

Extension Mobility Cross Cluster のクラスタ間 SIP トランクの設定

クラスタ間 PSTN アクセスおよび RSVP エージェントサービスの着信/発信トラフィックを処理するトランクを設定します。1つのトランクで PSTN アクセスと RSVP エージェントサービスの両方を処理するよう設定できます。または、サービスごとに1つずつトランクを設定することもできます。Extension Mobility Cross Cluster に必要な SIP トランクは最大2つです。

手順

-
- Step 1** [Cisco Unified CM 管理 (Cisco Unified CM Administration)] から、以下を選択します。[デバイス (Device)] > [トランク (Trunk)]。
- Step 2** [新規追加] をクリックします。

- Step 3** [トランクタイプ (Trunk Type)] ドロップダウンリストから [SIP トランク (SIP Trunk)] を選択します。
- Step 4** [トランクのサービスの種類 (Trunk Service Type)] ドロップダウンリストから、[Extension Mobility Cross Clusters] を選択します。
- Step 5** [次へ (Next)] をクリックします。
- Step 6** [トランクの設定 (Trunk Configuration)] ウィンドウのフィールドを設定します。フィールドと設定オプションの詳細については、オンラインヘルプを参照してください。
- Step 7** [保存] をクリックします。

Extension Mobility Cross Cluster のクラスタ間サービス プロファイルの設定

クラスタ間サービス プロファイルを設定して、Extension Mobility Cross Cluster を有効化します。このプロファイルは、結果レポートより上位の設定および結果レポートを提供するすべての設定を収集します。

手順

- Step 1** [Cisco Unified CM 管理 (Cisco Unified CM Administration)] から、以下を選択します。[高度機能 (Advance Features)] > [EMCC] > [EMCC クラスタ間サービス プロファイル (EMCC Intercluster Service Profile)]]。
- Step 2** [EMCC クラスタ間サービス プロファイルの設定 (EMCC Intercluster Service Profile Configuration)] ウィンドウで各フィールドを設定します。フィールドと設定オプションの詳細については、オンラインヘルプを参照してください。
- Step 3** ポップアップウィンドウに失敗のメッセージが表示されていない場合は、[保存 (Save)] をクリックします。

リモート クラスタ サービスの設定

Extension Mobility Cross Cluster のリモート クラスタを設定します。この手順により、ホーム クラスタとリモート (訪問先) クラスタを接続するリンクが確立します。

手順

- Step 1** [Cisco Unified CM 管理 (Cisco Unified CM Administration)] から、以下を選択します。 から [高度な機能 (Advanced Features)] > [クラスタ ビュー (Cluster View)]]。
- Step 2** [検索 (Find)] をクリックして、既存のリモート クラスタの一覧を表示します。
- Step 3** 次のいずれかの手順を実行します。

- リモートクラスタ名をクリックして、設定するリモートクラスタが表示されたら、フィールドを確認します。
- 設定するリモートクラスタが表示されない場合は、[新規追加 (Add New)] をクリックして、次のフィールドを設定します。
 1. [クラスタ ID (Cluster Id)] フィールドで、ID が他のクラスタのクラスタ ID のエンタープライズパラメータ値と一致することを確認します。
 2. [完全修飾名 (Fully Qualified Name)] フィールドに、リモートクラスタの IP アドレスまたはリモートクラスタ上のノードに解決できるドメイン名を入力します。
 3. [保存] をクリックします。

(注) Extension Mobility Cross Cluster では、[TFTP] チェックボックスが常に無効である必要があります。

Extension Mobility Cross Cluster の連携動作

表 33: Extension Mobility Cross Cluster の連携動作

機能	データのやり取り
[音声 (Audio)]	EMCC ログインデバイスのデフォルトのオーディオビットレートは最大 8 kbps に設定されます (G.729)。
コールアドミッション制御 (CAC)	<ul style="list-style-type: none"> • ホームクラスタは、訪問先クラスタの場所と領域を認識しません。 • システムは、クラスタの境界を越えて Cisco Unified Communications Manager の場所とリージョンを適用できません。 • RSVP エージェントベースの CAC は、訪問先クラスタで RSVP のエージェントを使用します。
通話転送	EMCC はコール転送をサポートしています。
Cisco Extension Mobility のログインおよびログアウト	ユーザ認証は、クラスタ間で行われます。
訪問先電話機でのメディアリソース	<p>例としては、RSVP エージェント、TRP、保留音 (MoH)、MTP、トランスコーダと会議ブリッジがあります。</p> <p>メディアリソースは、訪問先電話に対してローカルです (RSVP エージェント以外)。</p>

機能	データのやり取り
訪問先電話機に対する PSTN アクセス	<ul style="list-style-type: none"> • E911 コールは PSTN のローカル ゲートウェイにルーティングされます。 • 市内コールは PSTN のローカルゲートウェイにルーティングされます。 • ローカル ルート グループへのコール切断は、訪問先クラスタのローカルゲートウェイにルーティングされます。
その他のコール機能とサービス	制約事項の例： インターコム設定が静的デバイスに対する構成を指定するため、EMCC はインターコム機能をサポートしません。
セキュリティ	<ul style="list-style-type: none"> • Cross-cluster セキュリティはデフォルトで提供されています。 • セキュアな Cisco Unified IP Phones と非セキュアな電話セキュリティ プロファイルがサポートされています。
Internet Protocol Version 6 (IPv6)	Cisco Extension Mobility Cross Cluster は IPv6 をサポートします。 IP アドレッシングモードが IPv6 またはデュアルスタック (IPv4 および IPv6) の電話を使用できます。

Extension Mobility Cross Cluster の制約事項

表 34: Extension Mobility Cross Cluster の制約事項

制約事項	説明
サポートされない機能	<ul style="list-style-type: none"> • インターコムの設定にはスタティック デバイスが必要になるため、EMCC はインターコム機能をサポートしていません。 • ロケーション CAC はサポートされませんが、RSVP ベースの CAC がサポートされます。
EMCC デバイスは複数のクラスタでプロビジョニングできません	EMCC を正しく機能させる場合、2つのクラスタに同じ電話 (デバイス名) は設定できません。同じ電話を設定すると、ログインが重複デバイスエラー (37) で失敗します。そのため、EMCC を導入したクラスタの場合、すべての Unified Communications Manager ノードの Auto Registration を無効にして、EMCC からログアウト後に、ホームクラスタに新しいデバイスが作成されるのを防ぐ必要があります。

制約事項	説明
EMCC デバイスの数	<p>Cisco Unified Communications Manager では、電話機の最大数の値として 60,000 をサポートすることができます。</p> <p>次の計算式を使用して、クラスタでサポートされるデバイスの合計数に EMCC を含めます。</p> <p>電話 + (2 X EMCC デバイス) = MaxPhones</p> <p>(注) EMCC ログインはホーム クラスタで使用されるライセンスの数に影響を及ぼしません。</p>
訪問先デバイスからのログアウトの制限	<ul style="list-style-type: none"> • ユーザが EMCC を使用してログインしている間に、ホーム クラスタの管理者がそのユーザの EMCC を無効にした場合、そのユーザは自動的にログアウトされませんが、そのユーザによるその後の EMCC の使用の試みは許可されません。現在の EMCC セッションはユーザがログアウトするまで続行されます。 • 訪問先クラスタの [電話の設定 (Phone Configuration)] ウィンドウには、Extension Mobilityの [ログアウト (Log Out)] ボタンがあります。このボタンは、訪問先クラスタの管理者が EMCC 電話からログアウトするためにも使用されます。現時点では、EMCC 電話は訪問先の Cisco Unified Communications Manager には登録されていないため、この操作は訪問先クラスタでのデータベース クリーンアップに似ています。EMCC 電話は、ホーム クラスタのリセットやホーム クラスタからのログアウトによりその電話が訪問先クラスタに戻るまで、ホームの Cisco Unified Communications Manager に登録されたままになります。

制約事項	説明
訪問先デバイスのログインの制限	<p>参加クラスタのExtension Mobility サービスでは、リモートクラスタの定期的な更新が行われます。[リモートクラスタ更新間隔 (Remote Cluster Update Interval)] 機能パラメータで更新間隔を制御します。デフォルトの間隔は30分です。</p> <p>クラスタ A のエクステンションモビリティ サービスが、この更新に関するリモートクラスタ (クラスタ B など) からの応答を受信しない場合、クラスタ A の [リモートクラスタ] ウィンドウに「クラスタ B のリモート起動サービスが [False] に設定されている」ことが表示されます。</p> <p>この場合、訪問先クラスタはホームクラスタから応答を受信しないため、ホームクラスタのリモート起動サービスの値が [False] に設定されます。</p> <p>この間、訪問先電話はEMCCを使用してログインできない場合があります。訪問先電話に「「ログイン不可 (Login is unavailable)」」エラーメッセージが表示されます。</p> <p>この時点で、訪問先電話から EMCC へのログインの試みは失敗する可能性があります。 「「ログイン不可 (Login is unavailable)」」エラーメッセージが電話に表示されます。このエラーは、ホームクラスタがアウトオブサービスからインサービスに変わったことを、訪問先クラスタが検出できなかったために発生します。</p> <p>リモートクラスタのステータスの変更は、EMCC の [リモートクラスタ更新間隔 (Remote Cluster Update Interval)] 機能パラメータの値に基づいており、訪問先のExtension Mobility サービスで最後のクエリや更新が実行されると行われます。</p> <p>[リモートクラスタ サービスの設定 (Remote Cluster Service Configuration)] ウィンドウ ([詳細機能 (Advanced Features)] > [EMCC] > [EMCC リモートクラスタ (EMCC Remote Cluster)]) の [リモートクラスタを今すぐ更新 (Update Remote Cluster Now)] を選択すると、リモート起動サービスの値を [True] に変更でき、EMCC ログインが可能になります。それ以外の場合、次の定期的な更新サイクルの後、訪問先電話による EMCC ログインは正常に戻ります。</p>

loginType を使用した異なるクラスタ バージョンの EMCC ログイン結果

次の表に、loginType パラメータをサービス URL で使用する場合の各クラスタ バージョンの Extension Mobility Cross Cluster 機能のログイン結果を示します。

表 35: loginType を使用した異なるクラスタ バージョンの EMCC ログイン結果

訪問先クラスタのバージョン	ホームクラスタのバージョン	訪問先クラスタ EMURL の loginType	EMCC ログイン結果
12.0	12.0	指定なし (デフォルト URL)	成功 (Success)

訪問先クラスタのバージョン	ホームクラスタのバージョン	訪問先クラスタ EMURL の loginType	EMCC ログイン結果
12.0	12.0	UID、SP、または DN	成功 (Success)
12.0	11.5 以下	指定なし (デフォルト URL)	成功 (Success)
12.0	11.5 以下	UID、SP、または DN	失敗 (Fail) 失敗、エラーコード -1 **
11.5 以下	12.0	指定なし (デフォルト URL)	成功 (Success)
11.5 以下	12.0	UID、SP、または DN ***	成功 (Success)



- (注)
- * loginType パラメータ オプションは次のとおりです。
 - UID: ユーザ ID および PIN を使用したユーザ ログイン
 - SP: セルフ サービス ユーザ ID および PIN を使用したユーザ ログイン
 - DN: プライマリ エクステンションおよび PIN を使用したユーザ ログイン
 - ** 失敗、エラーコード -1: (EMAService が EMapApp または EMSservice からの XML 要求を解析できなかった場合)
 - *** loginType は無視され、ユーザ ID または PIN のログインプロンプトが電話機に読み込まれます

Extension Mobility Cross Cluster とさまざまなクラスタバージョンのセキュリティモード



- (注) 電話コンフィギュレーションファイルは、ホームクラスタと訪問先クラスタの両方のバージョンが 9.x 以降で、TFTP 暗号化設定フラグが有効になっている場合にのみ、暗号化できます。

EMCC のログイン中は、訪問先クラスタとホームクラスタの両方のバージョンが 9.x 以降の場合に、電話機が次の表に示すさまざまなモードで動作します。

表 36: 訪問先クラスタとホームクラスタの両方が 9.x 以降のバージョンの場合にサポートされるセキュリティモード

ホームクラスタのバージョン	ホームクラスタのモード	訪問先クラスタのバージョン	訪問先クラスタのモード	訪問先電話機のモード	EMCC のステータス
9.x 以降	混合	9.x 以降	混合	セキュア	セキュア EMCC
9.x 以降	混合	9.x 以降	混合	非セキュア	非セキュア EMCC
9.x 以降	混合	9.x 以降	非セキュア	非セキュア	非セキュア EMCC
9.x 以降	非セキュア	9.x 以降	混合	セキュア	ログインに失敗する
9.x 以降	非セキュア	9.x 以降	非セキュア	非セキュア	非セキュア EMCC

EMCC のログイン中は、訪問先クラスタのバージョンが 8.x でホームクラスタのバージョンが 9.x 以降の場合に、電話機が次の表に示すさまざまなモードで動作します。

表 37: 訪問先クラスタが 8.x でホームクラスタが 9.x 以降のバージョンの場合にサポートされるセキュリティモード

ホームクラスタのバージョン	ホームクラスタのモード	訪問先クラスタのバージョン	訪問先クラスタのモード	訪問先電話機のモード	EMCC のステータス
9.x 以降	混合	8.x	混合	セキュア	サポート対象外
9.x 以降	混合	8.x	混合	非セキュア	非セキュア EMCC
9.x 以降	混合	8.x	非セキュア	非セキュア	非セキュア EMCC
9.x 以降	非セキュア	8.x	混合	セキュア	サポート対象外
9.x 以降	非セキュア	8.x	非セキュア	非セキュア	非セキュア EMCC

EMCC のログイン中は、訪問先クラスタのバージョンが 9.x 以降でホーム クラスタのバージョンが 8.x の場合に、電話機が次の表に示すさまざまなモードで動作します。

表 38: 訪問先クラスタが 9.x 以降でホーム クラスタが 8.x のバージョンの場合にサポートされるセキュリティ モード

ホーム クラス タの バー ジョン	ホーム クラスタ のモード	訪問先クラスタ のバージョン	訪問先クラスタ のモード	訪問先電話機の モード	EMCC のステー タス
8.x	混合	9.x 以降	混合	セキュア	ログインに失敗 する
8.x	混合	9.x 以降	混合	非セキュア	非セキュア EMCC
8.x	混合	9.x 以降	非セキュア	非セキュア	非セキュア EMCC
8.x	非セキュア	9.x 以降	混合	セキュア	ログインに失敗 する
8.x	非セキュア	9.x 以降	非セキュア	セキュア	非セキュア EMCC

Extension Mobility Cross Cluster のトラブルシューティング

エクステンションモビリティ アプリケーションのエラーコード

表 39: エクステンションモビリティ アプリケーションのエラーコード

エラーコード	電話機のディスプレイ	短い説明	理由
201	再度ログインしてくだ さい (201) (Please try to login again (201))	認証エラー	EMCC ユーザの場合 は、[クラスタ間サービ ス プロファイル (Intercluster Service Profile)]ウィンドウで 「EMCC」 がアクティ ブになっていないとき に、このエラーが発生 する可能性があります。

エラーコード	電話機のディスプレイ	短い説明	理由
202	再度ログインしてください (202) (Please try to login again (202))	ユーザ ID または PIN が空です	ユーザが空白のユーザ ID または PIN を入力しました。
204	ログインできません (204) (Login is unavailable (204))	ディレクトリサーバエラー	EMApp は、IMS で指定された PIN を持つユーザを認証できなかったときに、このエラーを電話機に送信します。
205	ログインできません (205) (Login is unavailable (204)) ログアウトできません (205) (Logout is unavailable (205))	ユーザ プロファイルなし	キャッシュまたはデータベースからユーザプロフィール情報を受信できない場合に発生します。
207	ログインできません (207) (Login is unavailable (207)) ログアウトできません (207) (Logout is unavailable (207))	デバイス名が空白です	デバイスタグまたは名前タグが要求 URI 内に存在しない場合に発生します。これは、実際のデバイスでは発生せず、要求がサードパーティアプリケーションから送信された場合にのみ発生する可能性があります。
208	ログインできません (208) (Login is unavailable (208)) ログアウトできません (208) (Logout is unavailable (208))	EM サービス接続エラー	訪問先 EMApp が訪問先 EMService に接続できません。(サービスがダウンしているか、アクティブになっていません)。 訪問先 EMService がホーム EMService に接続できません (WAN がダウンしているか、証明書が信頼されていません)。

エラーコード	電話機のディスプレイ	短い説明	理由
210	ログインできません (210) (Login is unavailable (210)) ログアウトできません (210) (Logout is unavailable (210))	初期化失敗-管理者に確認	EMAppの初期化中にエラー（データベース接続障害など）が発生しました。エラーは、起動時にデータベースに接続できなかったことで発生する可能性があります。
211	ログインできません (211) (Login is unavailable (211)) ログアウトできません (211) (Logout is unavailable (211))	EMCC がアクティブになっていない	訪問先クラスタの[クラスタ間サービスプロファイル (Intercluster Service Profile)]ウィンドウで、PSTN がアクティブになっていない場合に発生します。
212	ログインできません (212) (Login is unavailable (212))	クラスタ ID が無効	不正なクラスタ ID をリモートクラスタに送信することにより、リモートクラスタの更新に失敗した場合に発生します。
213	ログインできません (213) (Login is unavailable (213)) ログアウトできません (213) (Logout is unavailable (213))	デバイスはEMCCをサポートしていません	デバイスがEMCCをサポートしていない場合に発生します。

エラーコード	電話機のディスプレイ	短い説明	理由
215	loginType が無効です (215) (loginType invalid (215))	無効なログインタイプです。	loginType が無効な場合に発生します。使用できる値は次のとおりです。 <ul style="list-style-type: none"> • SP (セルフサービス ユーザ ID の場合) • DN (プライマリ エクステンションの場合) • UID (ユーザ ID の場合)
216	DN に複数のユーザが存在します (216) (DN has multiple users (216))	DN に複数のユーザが存在します (DN has multiple users)	EM ログインに使用される内線番号に複数のユーザがプライマリとして関連付けられている場合に発生します。

Extension Mobility サービスのエラーコード

表 40: Extension Mobility サービスのエラーコード

エラーコード	電話機のディスプレイ	短い説明	理由
0	ログインできません (0) (Login is unavailable (0)) ログアウトできません (0) (Logout is unavailable (0))	未知のエラー (Unknown Error)	理由は不明ですが EMService が失敗しました。

エラーコード	電話機のディスプレイ	短い説明	理由
1	ログインできません (1) (Login is unavailable (1)) ログアウトできません (1) (Logout is unavailable (1))	解析エラー	EMService が EMApp または EMSERVICE からの XML 要求を解析できない場合。このエラーは、サードパーティアプリケーションがログイン XML (EM API) に間違ったクエリを送信した場合に発生します。また、ホーム クラスタと訪問先クラスタでバージョンが一致しない場合にも発生する可能性があります。
2	ログインできません (2) (Login is unavailable (2))	EMCC 認証エラー	ユーザが間違った PIN を入力したために、EMCC ユーザ ログイン情報を認証できません。
3	ログインできません (3) (Login is unavailable (3)) ログアウトできません (3) (Logout is unavailable (3))	無効なアプリケーションユーザ (Invalid App User)	無効なアプリケーションユーザ。このエラーは、主に、EMAPI が原因で発生します。
4	ログインできません (4) (Login is unavailable (4)) ログアウトできません (4) (Logout is unavailable (4))	ポリシー検証エラー (Policy Validation error)	EM サービスは、不明な理由、データベース照会中のエラー、キャッシュからの情報取得中のエラーにより、ログイン要求またはログアウト要求を検証できなかった場合に、このエラーを送信します。

エラーコード	電話機のディスプレイ	短い説明	理由
5	ログインできません (5) (Login is unavailable (5)) ログアウトできません (5) (Logout is unavailable (5))	デバイスのログオンが無効	ユーザが、[電話の設定 (Phone Configuration)] ウィンドウで [Extension Mobility の有効化 (Enable Extension Mobility)] がオフになっているデバイスにログインしています。
6	ログインできません (6) (Login is unavailable (6)) ログアウトできません (6) (Logout is unavailable (6))	データベースエラー	EM サービスが要求したクエリまたはストアドプロシージャ (ログイン/ログアウトまたはデバイス/ユーザクエリ) を実行中にデータベースが例外を返すたびに、EM サービスがこのエラーコードを EMapApp に送信します。
8	ログインできません (8) (Login is unavailable (8)) ログアウトできません (8) (Logout is unavailable (8))	クエリ タイプ不定 (Query type undetermined)	有効なクエリが EService に送信されませんでした (DeviceUserQuery と UserDeviceQuery が有効なクエリです)。このエラーは、EMAPI または間違った XML 入力 が原因で発生します。
9	ログインできません (9) (Login is unavailable (9)) ログアウトできません (9) (Logout is unavailable (9))	Dir. ユーザ情報エラー (User Info Error)	このエラーは、次の 2 つのケースで発生します。 1. IMS がユーザを認証しようとして例外を返しました。 2. ユーザに関する情報がキャッシュからもデータベースからも取得できません。

エラーコード	電話機のディスプレイ	短い説明	理由
10	ログインできません (10) (Login is unavailable (10)) ログアウトできません (10) (Logout is unavailable (10))	ユーザにアプリケーション代理権がありません (User lacks app proxy rights)	ユーザが別のユーザの代わりにログインしようとしています。デフォルトでは、CCMSysUser は管理権限を持っています。
11	ログインできません (11) (Login is unavailable (11)) ログアウトできません (11) (Logout is unavailable (11))	デバイスがありません	電話機レコードのエントリがデバイステーブルに含まれていません。
12	電話機レコードのエントリがデバイステーブルに含まれていません。	Dev. プロファイルが見つかりません (Profile not found)	デバイスプロファイルがリモートユーザに関連付けられていません。
18	ログインできません (18) (Login is unavailable (18))	別のユーザがログインしています (Another user logged in)	別のユーザがすでに電話機にログインしています。
19	ログアウトできません (19) (Logout is unavailable (19))	ユーザはログインしていません (No user logged in)	システムが、ログインしていないユーザをログアウトしようとした。このエラーは、サードパーティアプリケーションからログアウト要求を送信中に発生します (EMAPI)。
20	ログインできません (20) (Login is unavailable (20)) ログアウトできません (20) (Logout is unavailable (20))	ホテリングフラグエラー (Hoteling flag error)	[電話の設定 (Phone Configuration)] ウィンドウで、[Extension Mobility の有効化 (Enable Extension Mobility)] がオフになっています。

エラーコード	電話機のディスプレイ	短い説明	理由
21	ログインできません (21) (Login is unavailable (21)) ログアウトできません (21) (Logout is unavailable (21))	ホテリングステータスエラー (Hoteling Status error)	現在のユーザステータスがローカルキャッシュまたはデータベースから取得されませんでした。
22	ログインできません (22) (Login is unavailable (22))	デバイスのログオンが無効	デバイスで EM が有効になっていないのに要求が EM API 経由で送信された場合や、電話機で [サービス (Services)] ボタンが押された場合に発生します。
23	ログインできません (23) (Login is unavailable (23)) ログアウトできません (23) (Logout is unavailable (23))	ユーザが存在しません	特定のユーザ ID が見つからなかった (リモートクラスタのいずれかで) 場合に発生します。
25	マルチログインは許可されていません (25) (Multi-Login Not Allowed (25))	ユーザは既にログイン済み (User logged in elsewhere)	ユーザは現在、ローカルクラスタまたはリモートクラスタのいずれかの他の電話機にログインしています。
26	ログインできません (26) (Login is unavailable (26)) ログアウトできません (26) (Logout is unavailable (26))	ビジー。再実行してください (Busy, please try again)	EMService が [同時要求の最大数 (Maximum Concurrent Requests)] サービスパラメータのしきい値レベルに到達している場合に発生します。

エラーコード	電話機のディスプレイ	短い説明	理由
36	ログインできません (28) (Login is unavailable (28)) ログアウトできません (28) (Logout is unavailable (28))	信頼されない IP エラー (Untrusted IP Error)	[IP アドレスの検証 (Validate IP Address)] サービスパラメータが [True] に設定されており、ユーザが、IP アドレスが信頼されていないマシンでログインまたはログアウトしようとしたときに発生します。たとえば、サードパーティアプリケーションやマシンからの EM API は、[信頼された Ips のリスト (Trusted List of Ips)] サービスパラメータにリストされません。
29	ログインできません (29) (Login is unavailable (29)) ログアウトできません (29) (Logout is unavailable (29))	RIS がダウンしています。管理者に連絡してください (ris down-contact admin)	Real-Time Information Server Data Collector (RISDC) キャッシュが作成または初期化されておらず、EMService が RISDC に接続できません。
30	ログインできません (30) (Login is unavailable (30)) ログアウトできません (30) (Logout is unavailable (30))	プロキシは許可されません (Proxy not allowed)	ログインとログアウトがプロキシ経由で発生し (「Via」が HTTP ヘッダーで設定されており)、[プロキシを許可する (Allow Proxy)] サービスパラメータが [False] に設定されている場合。

エラーコード	電話機のディスプレイ	短い説明	理由
31	ログインできません (31) (Login is unavailable (31)) ログアウトできません (31) (Logout is unavailable (31))	ユーザに対して EMCC がアクティブになっていない	ホーム クラスタの [エンドユーザの設定 (End User Configuration)] ウィンドウで [クラスタ間の Extension Mobility の有効化 (Enable Extension Mobility Cross Cluster)] チェックボックスがオンになっていない場合に発生します。
32	ログインできません (32) (Login is unavailable (32)) ログアウトできません (32) (Logout is unavailable (32))	デバイスは EMCC をサポートしていません	デバイス モデルが EMCC 機能を備えていない場合に発生します。
33	ログインできません (33) (Login is unavailable (33)) ログアウトできません (33) (Logout is unavailable (33))	空き EMCC ダミーデバイスなし	すべての EMCC ダミーデバイスが他の EMCC ログインに使用されている場合に発生します。
35	ログインできません (35) (Login is unavailable (35)) ログアウトできません (35) (Logout is unavailable (35))	訪問先クラスタ情報がホームクラスタ内に存在しない	ホームクラスタにこの訪問先クラスタのエントリが存在しない場合に発生します。
36	ログインできません (36) (Login is unavailable (36)) ログアウトできません (36) (Logout is unavailable (36))	リモートクラスタなし	管理者がリモートクラスタを追加しなかった場合に発生します。

エラーコード	電話機のディスプレイ	短い説明	理由
37	ログインできません (37) (Login is unavailable (37)) ログアウトできません (37) (Logout is unavailable (37))	重複するデバイス名	ホーム クラスタと訪問先クラスタの両方に同じデバイス名が存在する場合に発生します。
38	ログインできません (38) (Login is unavailable (38)) ログアウトできません (38) (Logout is unavailable (38))	EMCC が許可されていない	ホーム クラスタで EMCC ログインが許可されていない場合に発生します (ホーム クラスタで [クラスタ間の Extension Mobility の有効化 (Enable Extension Mobility Cross Cluster)] チェックボックスがオンになっていません)。
39	再度ログインしてください (201) (Please try to login again (201))	設定の問題	[EMCC 機能設定 (EMCC Feature Configuration)] ページで EMCC ログインデバイスの [デフォルト TFTP サーバ (Default TFTP Server)] および [バックアップ TFTP サーバ (Backup TFTP Server)] が適切に設定されていない場合に発生します。 (注) これは内部エラーコードです。
40	再度ログインしてください (23) (Please try to login again (202))	リモートホストからの応答がありません	リモートホストからの応答がない場合に発生します。 (注) これは内部エラーコードです。

エラーコード	電話機のディスプレイ	短い説明	理由
41	PIN 変更が必要です (PIN change is required)	PIN 変更が必要です (PIN change is required)	管理者が PIN に対して [次回ログイン時に変更必要 (User Must Change at Next Login)] を有効にした場合に発生します。この場合、ユーザは [ログイン情報の変更 (Change credentials)] ページにリダイレクトされます。 (注) これは内部エラーコードです。
54	ログインできません (42) (Login is unavailable (42)) ログアウトできません (42) (Logout is unavailable (42))	無効なクラスタ ID	リモートクラスタ ID が有効でない場合に発生します。このエラーは、リモートクラスタの更新中に発生する可能性があります。
43	ログインできません (43) (Login is unavailable (43))	デバイスセキュリティモードエラー	EMCC デバイスに関連付けるデバイスセキュリティプロファイルは、そのデバイスセキュリティモードを非セキュアに設定する必要があります。
44	再度ログインしてください (201) (Please try to login again (201))	設定の問題	クラスタ ID が有効でない場合に発生します。 (注) これは内部エラーコードです。
45	ログインに失敗しました (45) (Login is unsuccessful (45))	リモートクラスタバージョンがサポートされていない	訪問先クラスタのバージョンが 9.x で混合モードになっており、電話機がセキュアモードで、ホームクラスタのバージョンが 8.x の場合の EMCC ログイン中に発生します。

エラーコード	電話機のディスプレイ	短い説明	理由
46	ログインに失敗しました (46) (Login is unsuccessful (46))	リモートクラスタセキュリティモードがサポートされていない	訪問先クラスタのセキュリティモードが混合モードになっており、電話機がセキュアモードで、ホームクラスタが非セキュアモードになっている場合の EMCC ログイン中に発生します。
47	DN に複数のユーザが存在します (47) (DN has multiple users (47))	DN に複数のユーザが存在します (DN has multiple users)	ログインに使用される内線番号に複数のユーザがプライマリとして関連付けられていると、EMCC へのログイン時にこのエラーが発生します。



第 32 章

クラスタ間のエクステンションモビリティローミング



(注) クラスタ間のエクステンションモビリティローミングを展開するには、Cisco Unified Communications Manager リリース 12.0(1)SU1 以上を実行している必要があります。

- [クラスタ間のエクステンションモビリティローミングの概要 \(525 ページ\)](#)
- [クラスタ間のエクステンションモビリティローミング用のシステム要件 \(526 ページ\)](#)
- [クラスタ間のエクステンションモビリティローミングのログイン \(526 ページ\)](#)
- [ILS の連携動作 \(530 ページ\)](#)
- [クラスタ間のエクステンションモビリティローミングのタスクフロー \(530 ページ\)](#)
- [クラスタ間のエクステンションモビリティローミングの連携動作と制約事項 \(536 ページ\)](#)
- [さまざまなタイプの Extension Mobility \(536 ページ\)](#)
- [クラスタ間のエクステンションモビリティローミングのトラブルシューティング \(537 ページ\)](#)

クラスタ間のエクステンションモビリティローミングの概要

クラスタ間のエクステンションモビリティローミングでは、ユーザが複数のクラスタ間をローミングし、ユーザのホームクラスタがダウンしている場合でもコールを発信または受信できます。この機能は、クラスタ間検索サービス (ILS) を使用してすべてのクラスタで Extension Mobility ユーザの電話番号を複製します。

ユーザがローミングクラスタにログインすると、電話番号を使用して電話機がローミングクラスタに登録されます。訪問先クラスタからホームクラスタに電話機が登録されるクラスタ間のエクステンションモビリティ (EMCC) とは異なり、このローミング機能の場合、ユーザは訪問先クラスタに関係なく自分の登録を維持できます。

構成の概要

この機能を展開するには、次の操作を行う必要があります。

- ILS ネットワークの設定: ILS は、クラスタ間での電話番号の同期に使用されます。
ILS の設定の詳細については、『*System Configuration Guide for Cisco Unified communications Manager*』（<https://www.cisco.com/c/en/us/support/unified-communications/unified-communications-manager-callmanager/products-installation-and-configuration-guides-list.html>）の「Configure Intercluster Lookup Service」の章を参照してください。
- 均一のダイヤルプランの設定: ILS ネットワーク上で均一のダイヤルプランが必要です。
ダイヤルプランを設定するには、『*System Configuration Guide for Cisco Unified Communications Manager*』（<https://www.cisco.com/c/en/us/support/unified-communications/unified-communications-manager-callmanager/products-installation-and-configuration-guides-list.html>）の「Configure the Dial Plan」の章を参照してください。
- デバイス プロファイルとユーザ情報は、すべてのクラスタで同期する必要があります。
- エクステンション モビリティを設定します。
- エクステンション モビリティ ユーザのローミング アクセスを設定します。
- Super User Synchronization Tool: クラスタ間でスーパー ユーザ情報を同期します。

クラスタ間のエクステンションモビリティローミング用のシステム要件

Cisco Unified Communications Manager のシステム要件は次のとおりです。

- Cisco Unified Communications Manager リリース 12.0(1)SU1 以上
- Cisco Extension Mobility サービスが実行されている必要があります。
- クラスタ間検索サービスが実行されている必要があります。

クラスタ間のエクステンションモビリティローミングのログイン

ログインに関する用語

次の図は、クラスタ間のエクステンションモビリティローミングでのホームクラスタとローミングクラスタを示しています。

図 7: ホーム クラスタとローミング クラスタ



Home Cluster

ホーム クラスタとは、ユーザ デバイス プロファイル、ダイヤル プランなどのユーザ設定が保管されているクラスタです。

ローミング クラスタ

ローミング クラスタとは、ユーザ自身のホーム クラスタの場合と同様に、Extension Mobility に対応する電話機へのエクステンションモビリティ ログインを実行できるクラスタです。

スーパーユーザ

スーパーユーザとは、[クラスタ間標準EM ローミングスーパーユーザ (Standard EM Roaming Across Clusters Super Users)] アクセス コントロール グループに関連付けられているユーザです。このユーザには、ローミング クラスタから Extension Mobility ログインを実行する権限があり、コールを発信/受信できます。



- (注)
- スーパーユーザ情報は、ユーザがログインしているクラスタに関係なく、すべてのクラスタで共有される必要があります。
 - スーパーユーザ情報をクラスタ間で同期するための Web ベース アプリケーション **Super User Synchronization Tool** が提供されています。この同期は、スケジュールされた同期時間に実行され、管理者はツールでこの同期時間を設定できます。**Super User Synchronization Tool** は <https://software.cisco.com> からダウンロードできます。

ログイン プロセス

Cisco Unified Communications Manager では、複数クラスタ間で作成されたスーパーユーザの Extension Mobility ログインがサポートされています。Extension Mobility ログインにより、スーパーユーザはローミング クラスタで各自の電話機設定 (ライン アピランス、サービス、ダイヤル プランなど) にアクセスできます。スーパーユーザは、ホーム クラスタの場合と同様にローミング クラスタからコールを発信または受信できます。

図 8: ユーザがホーム クラスタにいる場合のコール フロー

Before Roaming

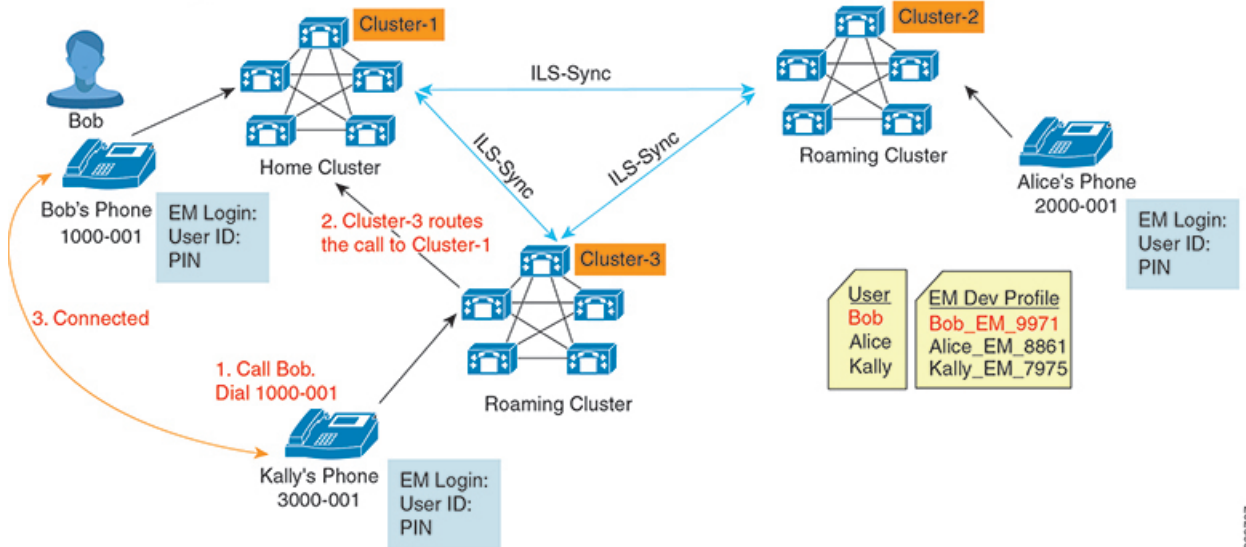

上記の図では、Bob の DN が1000-001 でクラスタ 1 に登録されており、Alice の DN が 2000-001 でクラスタ 2 に登録されており、Kally の DN が 3000-001 でクラスタ 3 に登録されているものとします。Kally が Bob の DN 1000-001 をダイヤルすると、クラスタ 3 からクラスタ 1 にコールがルーティングされ、Bob と Kally が接続されます。

590707

図 9: ユーザがローミングクラスタにいる場合のコールフロー

After Roaming

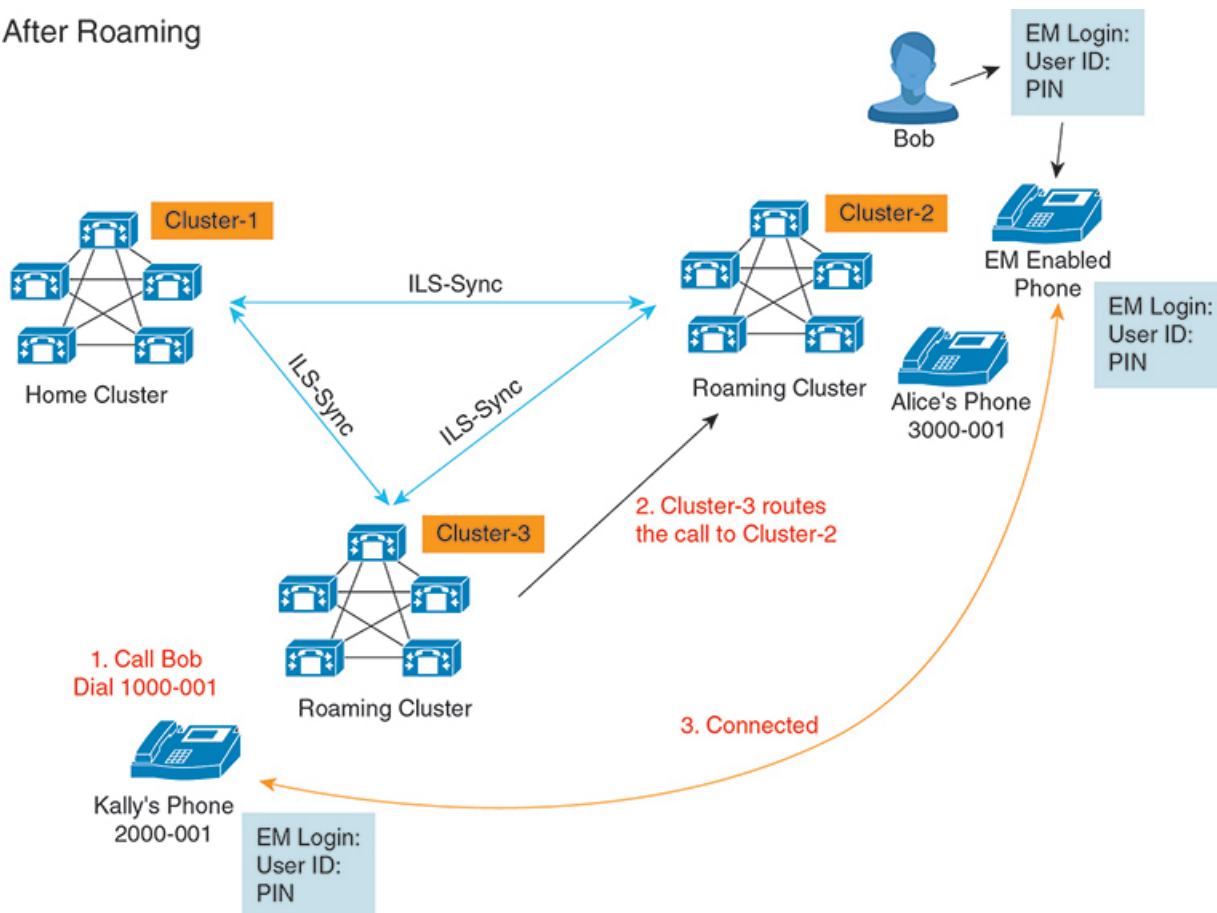

Bob のホーム クラスタがダウンし、Bob はクラスタ間をローミングできるスーパーユーザとして設定されているとします。Bob がクラスタ 2 に移動して Extension Mobility ログインを実行すると、ホストの電話機が Bob の設定を使用して再登録されます。ログインが成功すると、その他のすべてのクラスタが更新され、Bob の新しいロケーションが反映されます。これで、Kally が Bob の DN 1000-01 をダイヤルすると、クラスタ 3 からクラスタ 2 にコールがルーティングされ、Bob と Kally が接続されます。同様に、Bob が Kally を呼び出すには DN 3000-001 をダイヤルします。



(注)

- スーパーユーザは、別のクラスタへの Extension Mobility ログインを実行すると、ホームクラスタから自動的にログアウトします。クラスタがダウンしている場合、そのクラスタが稼働するまで待つ、ユーザの以前のログインからログアウトします。
- クラスタ間のエクステンションモビリティ ローミングではマルチログイン動作がサポートされています。したがって、スーパーユーザは同じクラスタ内の複数デバイスからログインできますが、クラスタをまたぐことはできません。

ILS の連携動作

Cisco Unified CM の管理では、一対のクラスタで ILS を設定し、それらのクラスタを結合して ILS ネットワークを形成できます。ILS ネットワークが確立したら、各クラスタ間の接続を設定することなく、ネットワークに追加クラスタを参加させることができます。

Extension Mobility のログインまたはログアウトが行われるたびに、ILS 同期により、使用可能な情報が他のクラスタで更新され始めます。



- (注) ユーザをスーパーユーザとして設定すると、ILS の電話番号の設定に関係なく、ILS 同期が自動的に開始されます。

詳細については、『*System Configuration Guide for Cisco Unified Communications Manager*』

(<https://www.cisco.com/c/en/us/support/unified-communications/unified-communications-manager-callmanager/products-installation-and-configuration-guides-list.html>) の「Configure Intercluster Lookup Service」の章を参照してください。

クラスタ間のエクステンションモビリティローミングのタスクフロー

手順

	コマンドまたはアクション	目的
Step 1	電話機能一覧の生成 (1 ページ)	Extension Mobility 機能をサポートするデバイスを特定するためのレポートを生成します。
Step 2	Extension Mobility を設定するには、次のサブタスクを示されている順に実行します。 <ul style="list-style-type: none"> • エクステンションモビリティ サービスの有効化 (461 ページ) • Cisco Extension Mobility 電話サービスの設定 (461 ページ) • ユーザのエクステンションモビリティ デバイス プロファイルの作成 (463 ページ) • ユーザへのデバイス プロファイルの関連付け (463 ページ) 	ユーザがリモート クラスタからログインするときに他の電話機から自分の電話機の設定 (ライン アピランス、サービス、短縮ダイヤルなど) に一時的にアクセスできるように、Extension Mobility を設定します。ユーザがホーム クラスタとリモート クラスタのどちらからでも設定にアクセスできるように、ホーム クラスタとリモート クラスタの両方でこのタスク フローを実行します。

	コマンドまたはアクション	目的
	<ul style="list-style-type: none"> • エクステンションモビリティへの登録 (464 ページ) 	
Step 3	Extension Mobility ユーザのローミングの設定 (535 ページ)	Extension Mobility ユーザが、同一ログインクレデンシヤルを使用して ILS ネットワーク内の異なるクラスタ間をローミングするには、次の手順を使用します。

電話機能一覧の生成

電話機能一覧のレポートを生成し、設定したい機能をどのデバイスがサポートしているのか判別します。

手順

-
- Step 1** [Cisco Unified CM 管理 (Cisco Unified CM Administration)] から、以下を選択します。[システムレポート (System Reports)] を選択します。
 - Step 2** レポートのリストから、[Unified CM 電話機能一覧 (Unified CM Phone Feature List)] をクリックします。
 - Step 3** 次のいずれかの手順を実行します。
 - [レポートの新規生成 (Generate New Report)] (棒グラフのアイコン) を選択し、新しいレポートを生成します。
 - レポートが存在する場合は、**Unified CM 電話機能一覧**を選択します。
 - Step 4** [製品 (Product)] ドロップダウン リストから、[All] を選択します。
 - Step 5** 設定の対象となる機能の名前をクリックします。
 - Step 6** レポートを生成するには、[送信 (Submit)] をクリックします。
-

エクステンションモビリティ サービスの有効化

手順

-
- Step 1** [Cisco Unified Serviceability] から、以下を選択します。[ツール (Tools)] > [サービス アクティベーション (Service Activation)] を選択します。
 - Step 2** [サーバ (Server)] ドロップダウン リストから、必須のノードを選択します。
 - Step 3** 、次のサービスを有効化します。
 - a) Cisco CallManager
 - b) Cisco Tftp

- c) Cisco Extension Mobility
- d) ILS サービス

(注) ILS サービスをアクティブ化するには、パブリッシャノードを選択する必要があります。

Step 4 [保存] をクリックします。

Step 5 [OK] をクリックします。

Cisco Extension Mobility 電話サービスの設定

ユーザが後で Extension Mobility にアクセスするために登録できる、Extension Mobility IP 電話サービスを設定します。

手順

Step 1 [Cisco Unified CM 管理 (Cisco Unified CM Administration)] から、以下を選択します。[デバイス (Device)] > [デバイスの設定 (Device Settings)] > [電話サービス (Phone Services)]。

Step 2 [新規追加] をクリックします。

Step 3 [サービス名 (Service Name)] フィールドに、サービスの名前を入力します。

Step 4 [サービス URL (Service URL)] フィールドにサービス URL を入力します。

形式は `http://<IP Address>;8080/emapp/EMAppServlet?device=#DEVICENAME#` です。IP アドレスは、Cisco Extension Mobility が有効化され、実行している Unified Communications Manager の IP アドレスです。

これは IPv4 または IPv6 アドレスのいずれかです。

例:

```
http://123.45.67.89:8080/emapp/EMAppServlet?device=#DEVICENAME#
```

例:

```
http://[2001:0001:0001:0067:0000:0000:0000:0134]:8080/emapp/EMAppServlet?device=#DEVICENAME#
```

この形式により、ユーザはユーザ ID と PIN を使用してログインすることができます。Extension Mobility サービスに登録した IP Phone ユーザのサインインオプションをさらに多く設定できます。さらに多くのサインインオプションを設定するには、`loginType` パラメータを以下の形式でサービス URL に追加します。

- `loginType=DN` により、ユーザはプライマリ内線番号と PIN を使用してログインできます。

サービス URL の形式は `http://<IP アドレス>;8080/emapp/EMAppServlet?device=#DEVICENAME#&loginType=DN` です。

- loginType=SP により、ユーザはセルフ サービス ユーザ ID と PIN を使用してログインできます。

サービス URL の形式は http://<IP アドレス

>;8080/emapp/EMAppServlet?device=#DEVICENAME#&loginType=SP です。

- loginType=UID により、ユーザはユーザ ID と PIN を使用してログインできます。

サービス URL の形式は http://<IP アドレス

>;8080/emapp/EMAppServlet?device=#DEVICENAME#&loginType=UID です。

URL の最後に loginType を付加しなかった場合は、デフォルトのサインイン オプションとして [ユーザ ID (User ID)] と [PIN] が表示されます。

Step 5 [サービス タイプ (Service Type)] フィールドで、サービスが [サービス (Services)]、[ディレクトリ (Directories)]、または [メッセージ (Messages)] ボタンにプロビジョニングされるかどうかを選択します。

Step 6 [保存] をクリックします。

ユーザのエクステンションモビリティ デバイス プロファイルの作成

Extension Mobility デバイス プロファイルを設定します。このプロファイルは、ユーザが Extension Mobility にログインするときに物理デバイスにマッピングするバーチャルデバイスとして機能します。この物理デバイスは、このプロファイルの特性を引き継ぎます。

手順

Step 1 [Cisco Unified CM 管理 (Cisco Unified CM Administration)] から、以下を選択します。[デバイス (Device)] > [デバイス設定 (Device Settings)] > [デバイス プロファイル (Device Profile)]。

Step 2 次のいずれかの操作を実行します。

- [検索 (Find)] をクリックして設定を変更し、結果一覧から既存のデバイス プロファイルを選択します。
- 新しいデバイス プロファイルを追加するには、[新規追加 (Add New)] をクリックして、[デバイス プロファイルのタイプ (Device Profile Type)] からオプションを選択します。[次へ (Next)] をクリックします。
- [デバイス プロトコル (Device Protocol)] ドロップダウン リストからデバイス プロトコルを選択し、[次へ (Next)] をクリックします。

Step 3 フィールドを設定します。フィールドと設定オプションの詳細については、オンラインヘルプを参照してください。

Step 4 [保存 (Save)] をクリックします。

- Step 5** [割り当て情報 (Association Information)] 領域で、[新規 DN を追加 (Add a New DN)] をクリックします。
- Step 6** [電話番号 (Directory Number)] フィールドに電話番号を入力して、[保存 (Save)] をクリックします。
- Step 7** [リセット (Reset)] をクリックし、プロンプトに従います。

ユーザへのデバイス プロファイルの関連付け

ユーザが別の電話機から設定にアクセスできるように、デバイス プロファイルをユーザに関連付けます。物理デバイスを関連付けるのと同じ方法で、ユーザにユーザデバイス プロファイルを関連付けます。



ヒント 一括管理ツール (BAT) を使用して、Cisco Extension Mobility の複数のユーザ デバイス プロファイルを一度に追加および削除できます。[Cisco Unified Communications Manager 一括管理ガイド](#)を参照してください。

手順

- Step 1** [Cisco Unified CM 管理 (Cisco Unified CM Administration)] から、以下を選択します。[ユーザ管理 (User Management)] > [エンド ユーザ (End User)]。
- Step 2** 次のいずれかの操作を実行します。
- 既存のユーザの設定を変更するには、検索条件を入力して [検索 (Find)] をクリックし、結果のリストから既存のユーザを選択します。
 - [新規追加 (Add New)] をクリックして、新しいユーザを追加します。
- Step 3** [Extension Mobility] で、作成したデバイス プロファイルを探して、それを [使用可能なプロファイル (Available Profiles)] から [制御するプロファイル (Controlled Profiles)] に移動します。
- Step 4** [ホーム クラスタ (Home Cluster)] チェックボックスをオンにします。
- Step 5** [保存] をクリックします。

エクステンションモビリティへの登録

Extension Mobility サービスに IP 電話とデバイス プロファイルを登録して、ユーザが Extension Mobility にログインし、使用し、ログアウトできるようにします。

手順

-
- Step 1** Cisco Unified CM Administration で次のいずれかのタスクを実行します。
- [デバイス (Device)] > [電話 (Phone)] を選択し、検索条件を指定してから [検索 (Find)] をクリックし、Extension Mobility に使用する電話機を選択します。
 - [デバイス (Device)] > [デバイス設定 (Device Settings)] > [デバイス プロファイル (Device Profile)] を選択し、検索条件を指定してから [検索 (Find)] をクリックし、作成したデバイス プロファイルを選択します。
- Step 2** [関連リンク (Related Links)] ドロップダウン リストから、[サービスの登録/登録解除 (Subscribe/Unsubscribe Services)] を選択し、[移動 (Go)] をクリックします。
- Step 3** [サービスを選択 (Select a Service)] ドロップダウン リストから、[Extension Mobility (Extension Mobility)] サービスを選択します。
- Step 4** [次へ (Next)] をクリックします。
- Step 5** [登録 (Subscribe)] をクリックします。
- Step 6** [保存 (Save)] をクリックし、ポップアップ ウィンドウを閉じます。
-

Extension Mobility ユーザのローミングの設定

Extension Mobility ユーザが、同一ログイン クレデンシャルを使用して ILS ネットワーク内の異なる クラスタ間をローミングするには、次の手順を使用します。これを行うには、選択したユーザを [クラスタ間標準 EM ローミング スーパーユーザ (Standard EM Roaming Across Clusters Super Users)] アクセス コントロール グループに割り当てる必要があります。

始める前に

ILS を使用して クラスタ間でユーザとログインの情報が複製されるので、ILS ネットワークが設定済みである必要があります。

手順

-
- Step 1** [Cisco Unified CM の管理 (Cisco Unified CM Administration)] で、[ユーザ管理 (User Management)] > [ユーザ設定 (User Settings)] > [アクセス コントロールグループ (Access Control Group)] を選択します。
- Step 2** [検索 (Find)] をクリックし、[クラスタ間標準 EM ローミング スーパーユーザ (Standard EM Roaming Across Clusters Super Users)] グループを選択します。
- Step 3** [グループにエンドユーザを追加 (Add End Users to Group)] ボタンをクリックします。[ユーザの検索と一覧表示 (Find and List Users)] ポップアップ ウィンドウが表示されます。
- Step 4** [検索 (Find)] をクリックし、ローミング機能を提供するすべてのユーザを選択します。

Step 5 [選択項目の追加 (Add Selected)] をクリックします。

クラスタ間のエクステンションモビリティローミングの連携動作と制約事項

クラスタ間のエクステンションモビリティ ローミングの連携動作

ここでは、クラスタ間のエクステンションモビリティ ローミングとその他の Cisco Unified Communications Manager 管理コンポーネントの連携動作について説明します。

- エクステンションモビリティ
- クラスタ間検索サービス (ILS)

クラスタ間のエクステンションモビリティ ローミングの制約事項

ここでは、クラスタ間のエクステンションモビリティ ローミングとその他の Cisco Unified Communications Manager 管理コンポーネントの制約事項について説明します。

- ハブ ILS がダウンしている場合、このハブ ILS に接続しているスポークは、ハブが復旧するまで同期されません。

さまざまなタイプの Extension Mobility

次の表に、Cisco Unified Communications Manager で使用可能な各種 Extension Mobility 機能と、それぞれの機能の違いを説明します。

表 41: EM、EMCC、およびクラスタ間のエクステンションモビリティ ローミングの相違点

	エクステンションモビリティ (EM)	クラスタ間のエクステンションモビリティ (EMCC)	クラスタ間のエクステンションモビリティローミング
説明	ユーザが同じクラスタ内の他の電話機から各自の電話設定に一時的にアクセスできるようにします。	ユーザが別のクラスタ内の電話機から各自の電話設定にアクセスできるようにします。	ユーザが各自のログインクレデンシャルを使用してクラスタ間でローミングできるようにします。

	エクステンションモビリティ (EM)	クラスタ間のエクステンションモビリティ (EMCC)	クラスタ間のエクステンションモビリティ ローミング
ユーザが別のクラスタで電話機にログインする場合	該当なし	リモートクラスタの電話機はユーザのホームクラスタに登録され、ホームクラスタの設定にアクセスします。	ローミングクラスタの電話機は、ローミングクラスタだけに登録されます。
[クラスタ間 (Intercluster)]	単一クラスタのみ	マルチクラスタ	マルチクラスタ
設定	単一クラスタのみ	ホームクラスタと、ユーザが訪問する各クラスタでEMCCが設定される必要があります。	すべてのクラスタでエクステンションモビリティローミングが設定される必要があります。
ユーザ情報	単一クラスタのみ	すべてのクラスタで保持する必要があります。	すべてのクラスタで保持されるスーパーユーザ情報。

クラスタ間のエクステンションモビリティローミングのトラブルシューティング

ここでは、EMApp と EService のエラーコードについて説明します。

認証エラー

問題 「[エラー 201 認証エラー (Error 201 Authentication Error)]」 が電話機に表示されます。

解決法 正しいユーザ ID と PIN が入力されていることを確認する必要があります。また、ユーザ ID と PIN が正しいことをシステム管理者と一緒に確認する必要があります。

ユーザ ID または PIN が空です

問題 「「エラー 202 ユーザ ID または PIN が空です (Error 202 Blank User ID or PIN) 」」 が電話機に表示されます。

解決法 有効なユーザ ID と PIN を入力してください。

ビジー。再実行してください (Busy Please Try Again)

問題 「「エラー 26 ビジー。再実行してください (Error 26 Busy Please Try Again)」」が電話機に表示されます。

解決法 同時ログイン/ログアウト要求の数が [同時要求の最大数 (Maximum Concurrent requests)] サービス パラメータより多いかどうかを確認します。大きい場合は同時要求の数を小さくします。



(注) 同時ログイン/ログアウト要求の数を確認するには、Cisco Unified Real-Time Monitoring Tool を使用して Extension Mobility オブジェクト内の Requests In Progress カウンタを表示します。詳細については、以下で『Cisco Unified Real-Time Monitoring Tool Administration Guide』を参照してください。
<http://www.cisco.com/c/en/us/support/unified-communications/unified-communications-manager-callmanager/products-maintenance-guides-list.html>

データベース エラー

問題 「「エラー 6 データベース エラー」」が電話機に表示されます。

解決法 大量の要求が存在するかどうかを確認してください。大量の要求が存在する場合は、Extension Mobility オブジェクト カウンタの Requests In Progress カウンタに高い値が表示されます。大量の同時要求が原因で要求が拒否された場合は、Requests Throttled カウンタにも高い値が表示されます。詳細なデータベース ログを収集します。

デバイスのログオンが無効

問題 「「エラー 22 デバイスのログオンが無効 (Error 22 Dev Logon Disabled)」」が電話機に表示されます。

解決法 [電話の設定 (Phone Configuration)] ウィンドウ ([デバイス (Device)] > [電話機 (Phone)]) で、[エクステンションモビリティの有効化 (Enable Extension Mobility)] チェックボックスがオンになっていることを確認してください。

デバイス名が空白です

問題 「エラー 207 デバイス名が空白です (Error 207 Device Name Empty)」 「」が電話機に表示されます。

解決法 Cisco Extension Mobility に設定されている URL が正しいことを確認してください。詳細については、「関連項目」を参照してください。

関連トピック

[Cisco Extension Mobility 電話サービスの設定, on page 461](#)

EM サービス接続エラー

問題 「「エラー 207 EM サービス接続エラー（Error 207 EM Service Connection Error）」」が電話機に表示されます。

解決法 Cisco Unified Serviceability で、[ツール（Tools）]>[コントロールセンター - 機能（Control Center—Feature）]を選択することにより、Cisco Extension Mobility サービスが実行されていることを確認してください。

ホストを検出できません

問題 「「ホストを検出できません（Host Not Found）」」というエラーメッセージが電話機に表示されます。

解決法 Cisco Unified Serviceability で、[ツール（Tools）]>[コントロールセンターのネットワークサービス（Control Center—Network Services）]を選択することにより、Cisco Tomcat サービスが実行していることを確認してください。

HTTP エラー

問題 HTTP エラー（503）が電話機に表示されます。

解決法

- [サービス（Services）] ボタンを押したときにこのエラーが表示された場合は、Cisco Unified Serviceability で、[ツール（Tools）]>[コントロールセンターのネットワークサービス（Control Center—Network Services）]を選択することにより、Cisco IP 電話サービスが実行していることを確認してください。
- Extension Mobility サービスを選択したときにこのエラーが表示された場合は、Cisco Unified Serviceability で、[ツール（Tools）]>[コントロールセンターのネットワークサービス（Control Center—Network Services）]を選択することにより、Cisco Extension Mobility Application サービスが実行していることを確認してください。

電話機のリセット

問題 ユーザのログインまたはログアウト後、再起動する代わりに電話機がリセットされます。

考えられる原因 このリセットは、ロケールの変更が原因だと考えられます。

解決法 特に対処の必要はありません。ログインするユーザまたはプロフィールに関連付けられているユーザロケールがロケールまたはデバイスと異なる場合、ログインが正常に完了すると、電話機は再起動し、次にリセットします。このパターンは、電話機設定ファイルが再作成されるために発生します。

ログイン後に電話サービスが使用できない

問題 ログイン後、電話サービスが使用できません。

考えられる原因 この問題は、電話機にユーザプロフィールがロードされたときに、ユーザプロフィールに関連付けられたサービスがないために発生します。

解決法

- ユーザプロフィールに Cisco Extension Mobility サービスが含まれていることを確認します。
- Cisco Extension Mobility が含まれるように、ユーザがログインする電話機の設定を変更します。電話機が更新されたあと、ユーザは電話サービスにアクセスできるようになります。

ログアウト後に電話サービスが使用できない

問題 ユーザがログアウトし、電話機がデフォルト デバイス プロファイルに戻った後、電話サービスが使用できなくなります。

解決法

- [自動デバイス プロファイルと電話の設定間の同期 (**Synchronization Between Auto Device Profile and Phone Configuration**)] エンタープライズ パラメータが [はい (**True**)] に設定されていることを確認します。
- 電話機を Cisco Extension Mobility サービスに登録します。

ユーザは既にログイン済み (User Logged in Elsewhere)

問題 「「エラー 25 ユーザは既にログイン済み (Error 25 User Logged in Elsewhere)」」が電話機に表示されます。

解決法 ユーザが別の電話機にログインしているかどうかを確認します。複数のログインを許可する必要がある場合は、[複数のログイン動作 (**Multiple Login Behavior**)] サービスパラメータが [複数のログインを許可 (**Multiple Logins Allowed**)] に設定されていることを確認します。

ユーザ プロファイルなし

問題 「「エラー 205 ユーザ プロファイルなし (Error 205 User Profile Absent)」」が電話機に表示されます。

解決法 デバイス プロファイルをユーザに関連付けます。



第 33 章

保留復帰

- 保留復帰の概要 (541 ページ)
- 保留復帰の前提条件 (542 ページ)
- 保留復帰の設定タスク フロー (542 ページ)
- 保留復帰の連携動作 (545 ページ)
- 保留復帰の制約事項 (547 ページ)

保留復帰の概要

コールを保留にすると、保留されたコールが設定された時間制限を超えたときに、保留復帰機能がアラートを発行します。設定された時間制限が期限切れになると、電話機でアラートが生成され、コールを処理するように通知されます。

以下のアラートを使用できます。

- 一度だけ電話機の呼出音が鳴る、または、ブープ音が鳴る
- ステータス行に「保留復帰 (Hold Reversion)」と表示される
- 回線ボタンの横にある LED が連続的に点滅する
- 振動するハンドセットアイコンが表示される



(注) 受信されるアラートのタイプは、電話機の機能によって異なります。

復帰されたコールを取得するには、次の操作を実行できます。

- ハンドセットを取り上げる
- 電話機のスピーカー ボタンを押す
- ヘッドセット ボタンを押す
- 復帰されたコールに関連付けられた回線を選択する
- [復帰 (Resume)] ソフトキーを押す

詳細については、特定の電話機モデルのユーザ ガイドを参照してください。

保留復帰の前提条件

- Cisco CallManager サービスを、クラスタの少なくとも 1 つのノードで実行しておく必要があります
- Cisco CTIManager サービスを、クラスタの少なくとも 1 つのノードで実行しておく必要があります
- Cisco Database Layer Monitor サービスを、Cisco CallManager サービスと同じノードで実行しておく必要があります
- Cisco RIS Data Collector サービスを、Cisco CallManager サービスと同じノードで実行しておく必要があります
- Cisco Tftp サービスを、クラスタの少なくとも 1 つのノードで実行しておく必要があります
- 英語以外の電話ロケールまたは国独自のトーンを使用する場合、Cisco Unified Communications Manager のロケール インストーラをインストールしておく必要があります

保留復帰の設定タスク フロー

電話機の保留復帰を設定するには、次の手順を実行します。この手順は、電話機に電話番号を設定していること、または自動登録を使用していることを前提としています。

始める前に

- 電話機ユーザに英語以外の言語で保留復帰メッセージを表示する場合、または国に固有のトーンがユーザに聞こえるようにする場合は、ロケール インストーラがインストールされていることを確認します。
- [保留復帰の前提条件 \(542 ページ\)](#) を確認してください。

手順

	コマンドまたはアクション	目的
Step 1	電話機能一覧の生成 (1 ページ)	保留復帰機能をサポートする電話機を特定するには、電話機能リポートを実行します。
Step 2	保留復帰時のコール フォーカス優先度の設定 (543 ページ)	電話機のデバイス プールに対して、コールのフォーカス優先順位を設定します。
Step 3	次のいずれかの手順を実行します。 <ul style="list-style-type: none"> • クラスタの保留復帰タイマーのデフォルトの設定 (544 ページ) • 電話の保留復帰タイマーの設定 (544 ページ) 	保留復帰タイマーを設定します。クラスタ全体のサービス パラメータを使用してタイマを設定するか、個々の電話回線で設定できます。

	コマンドまたはアクション	目的
		(注) 個々の電話回線での設定は、クラスタ全体のサービス パラメータの設定より優先されます。

保留復帰時のコール フォーカス優先度の設定

管理者は、着信コールと復帰コールに優先度順位をつけることができます。デフォルトでは、すべての着信コールが復帰コールより優先的に取り扱われるようになっていますが、コールフォーカス優先度を設定すると復帰コールの優先度を上げられます。

始める前に

[電話機能一覧の生成 \(1 ページ\)](#)

手順

-
- Step 1** [Cisco Unified CM の管理 (Cisco Unified CM Administration)] から、[システム (System)] > [デバイス プール (Device Pool)] を選択し、電話に適用するデバイス プールを開きます。
- Step 2** [復帰コールフォーカス優先度 (Reverted Call Focus Priority)] フィールドで、次のいずれかのオプションを選択し、[保存 (Save)] をクリックします。
- デフォルト — 着信コールの方が復帰コールよりも優先度が高い
 - 最高 — 復帰コールの方が釈伸コールよりも優先度が高い
- Step 3** [保存 (Save)] をクリックします。
- Step 4** デバイス プールのデバイスをリセットするには、次の手順を実行します。
- a) [リセット (Reset)] をクリックします。[デバイス リセット (Device Reset)] ウィンドウが表示されます。
 - b) [デバイス リセット (Device Reset)] ウィンドウで [リセット (Reset)] をクリックします。
-

次のタスク

保留復帰タイマー設定を設定するには、次の手順のいずれかを実行します。

- [クラスタの保留復帰タイマーのデフォルトの設定 \(544 ページ\)](#)
- [電話の保留復帰タイマーの設定 \(544 ページ\)](#)

クラスタの保留復帰タイマーのデフォルトの設定

クラスタ内のすべての電話機に、保留復帰タイマーのデフォルト設定を適用するクラスタ全体のサービスパラメータを設定するには、次の手順を実行します。



- (注) クラスタ全体のサービスパラメータを設定すると、その設定はクラスタ内のすべての電話機の保留復帰タイマーのデフォルト設定として適用されます。ただし、個々の電話回線の設定は、クラスタ全体のデフォルトをオーバーライドできます。

始める前に

[保留復帰時のコールフォーカス優先度の設定 \(543 ページ\)](#)

手順

- Step 1** [Cisco Unified CM 管理 (Cisco Unified CM Administration)] から、以下を選択します。[システム (System)] > [サービスパラメータ (Service Parameters)]。
- Step 2** [サーバ (Server)] ドロップダウンリストから、**Cisco CallManager** サービスを実行しているサーバを選択します。
- Step 3** [サービス (Service)] ドロップダウンリストから、[Cisco CallManager] を選択します。
- Step 4** 次のクラスタ全体のサービスパラメータの値を設定します。
- [保留復帰時間 (Hold Reversion Duration)]: Cisco Unified Communications Manager が保留中の電話機に保留復帰アラートを送信するまでの待機時間を 0 ~ 1200 秒 (これを含む) で指定します。0 を入力すると、Cisco Unified Communications Manager は、電話回線で設定されていない限り、保留復帰アラートを送信しません。
 - [保留復帰通知間隔 (Hold Reversion Interval Notification)]: Cisco Unified Communications Manager が保留中の電話機に保留復帰アラートのリマインダを定期的送信するまでの待機時間を 0 ~ 1200 秒 (これを含む) で指定します。0 を入力すると、Cisco Unified Communications Manager は、タイマーが電話回線で設定されていない限り、保留復帰アラートのリマインダを定期的送信しません。
- Step 5** [保存] をクリックします。

電話の保留復帰タイマーの設定

電話および電話回線の保留復帰タイマーを設定するには、次の手順を実行します。



- (注) クラスタ全体のサービスパラメータを使用しても保留復帰タイマーを設定できます。ただし、個々の電話回線の設定はクラスタ全体のサービスパラメータ設定を上書きします。

始める前に

保留復帰のクラスタ全体のデフォルトを設定するには、[クラスタの保留復帰タイマーのデフォルトの設定（544 ページ）](#)を実行します。

手順

- Step 1** Cisco Unified CM の管理で、**[デバイス (Device)] > [電話 (Phone)]** を選択します。
- Step 2** **[検索 (Find)]** をクリックして、保留復帰を設定する電話を選択します。
- Step 3** 左側の **[関連付け (Association)]** ペインで、保留復帰を設定する電話回線をクリックします。
- Step 4** 以下のフィールドに値を設定します。
 - **[保留復帰の呼び出しの時間 (Hold Reversion Ring Duration)]**: Cisco Unified Communications Manager が復帰コールのアラートを通知するまでの待機時間を秒単位で指定するには、0 ~ 1200 の数値 (包括的) を入力します。0 を入力すると、Cisco Unified Communications Manager はこの DN に復帰コールのアラートを通知しません。フィールドを空 (デフォルト設定) にすると、Cisco Unified Communications Manager が保留復帰時間のサービス パラメータの設定を適用します。
 - **[保留復帰の呼び出し間隔通知 (Hold Reversion Ring Interval Notification)]**: Cisco Unified Communications Manager が定期的リマインダのアラートを送信するまでの待機時間を秒単位で指定するには、0 ~ 1200 の数値 (包括的) を入力します。0 を入力すると、Cisco Unified Communications Manager はこの DN に定期的リマインダのアラートを送信しません。フィールドを空 (デフォルト設定) にすると、Cisco Unified Communications Manager が保留復帰間隔通知のサービス パラメータの設定を適用します。
- Step 5** **[保存 (Save)]** をクリックします。
- Step 6** 次の手順を実行して電話をリセットします。
 - a) **[リセット (Reset)]** をクリックします。**[リセット デバイス (Reset Device)]** ウィンドウが表示されます。
 - b) **[リセット (Reset)]** をクリックします。

保留復帰の連携動作

表 42: 保留復帰機能の連携動作

機能	連携動作
保留音	MOH が通常の保留コール用に設定されている場合は、復帰したコールに対して MOH がサポートされます。

機能	連携動作
コール パーク	<p>保留復帰が呼び出され保留された通話相手が[パーク (Park)]ソフトキーを押した場合、保留した側は依然として保留復帰アラートを受信しコールを取得できます。保留した側がコールを取得すると、設定されていれば、MOHが流れます。</p> <p>保留された通話相手が、設定された時間制限を保留期間を超える前にパークした場合、コールがピックアップまたはリダイレクトされるまでシステムはすべての保留復帰アラートを抑制します。</p>
MLPP	<p>Multilevel Precedence and Preemption (MLPP) コールが保留されてから復帰した場合、MLPP コールはそのプリエンプションステータスを失い、復帰したコールはルーチン コールとして処理されます。</p> <p>コールが復帰した後、システムはプリエンプション呼出音を再生しません。高優先コールが復帰対象コールになった場合、システムは優先トーンを再生しません。</p>
CTI アプリケーション	<p>CTIアプリケーションは、保留復帰機能が回線またはシステムに対して有効になっている場合に、保留復帰機能にアクセスできます。Cisco Unified Communications Manager Assistant やアテンダント コンソールなどの Cisco 提供のアプリケーションは、CTI インターフェイスを使用した保留復帰機能を備えています。</p> <p>保留復帰が呼び出されると、CTI ポートは、Cisco Unified IP 電話 で再生される可聴音ではなく、イベント通知を受信します。CTI ポートとルートポイントはイベント通知を一度しか受信しませんが、Cisco Unified IP 電話 は一定の間隔でアラートを受信します。</p> <p>保留復帰に伴う CTI 要件と連携動作に関する情報については、以下の API ドキュメントを参照してください。</p> <ul style="list-style-type: none"> • 『Cisco Unified Communications JTAPI Developer Guide』 • 『Cisco Unified Communications TAPI Developer Guide』
SIP 電話と通話している SCCP 電話の保留復帰間隔	<p>SCCP 電話機は、最小値として5秒の保留復帰の通知間隔 (HRNI) をサポートしますが、SIP 電話機は、最小値として10秒をサポートします。HRNI が最小値の5秒に設定された SCCP 電話機では、保留復帰の通知で、SIP 電話機を含むコールを処理するときに、10秒の呼び出しの遅延が発生する可能性があります。</p>
共有回線	<p>保留復帰をサポートしている Cisco Unified IP 電話 が保留復帰をサポートしていない電話デバイスと回線を共有している場合は、サポートしているデバイス上の回線に対してのみ保留復帰設定が表示されます。</p> <p>共有回線デバイスがこの機能を無効にすると、その回線を共有している他のすべてのデバイスで保留復帰が無効になります。</p>

機能	連携動作
呼出音設定	電話機に対して指定された呼出音設定が無効になっている場合、その電話機では保留復帰機能に対して呼出音が鳴ったり、点滅したり、ビープ音が鳴ったりしません。

保留復帰の制約事項

機能	制約事項
Cisco Extension Mobility と Cisco Web Dialer	Cisco Extension Mobility 機能と Cisco Web Dialer 機能は、保留復帰機能をサポートしていません。
ディレクトリ番号	電話番号が保留復帰をサポートしていない電話機に関連付けられている場合は、[電話番号の設定 (Directory Number Configuration)] ウィンドウにその電話番号に関する機能設定が表示されません。
共有回線	保留復帰をサポートしている Cisco Unified IP 電話 が保留復帰をサポートしていない電話デバイスと回線を共有している場合は、サポートしているデバイス上の回線に対してのみ保留復帰設定が表示されます。 共有回線デバイスがこの機能を無効にすると、その回線を共有している他のすべてのデバイスで保留復帰が無効になります。
呼出音設定	保留復帰呼出音では、Cisco Unified Communications Manager Administration でそのユーザに対して定義された呼出音設定（無効、点滅のみ、一度鳴らす、鳴らす、ビープ音のみ）が使用されますが、点滅は一回点滅に変換され、「鳴らす」が「一度鳴らす」に変換されます。 (注) IP Phone コールが通常の保留中の場合、Call Manager からの呼出音設定（電話機のアイドル）が適用されます。
復帰するコールの最大数	回線上で復帰するコールの最大数は、システム上のコールの最大数と同じです。
Cisco Unified IP 電話	この機能をサポートしていない電話機に関連付けられた DN の保留復帰設定を構成することはできません。保留復帰機能をサポートしている Cisco Unified IP 電話の [電話番号の設定 (Directory Number Configuration)] ウィンドウにだけ、保留復帰タイマー設定が表示されます。 保留復帰がシステムに対して設定されていても、電話機がその機能をサポートしていなければ機能はアクティブになりません。 保留復帰をサポートしている Cisco Unified IP 電話 モデルについては Cisco Unified IP 電話 のアドミニストレーション ガイドを、保留復帰に伴う電話機の制約事項についてはこのバージョンの Unified Communications Manager を参照してください。



第 34 章

ハント グループのアクセス

- [ハント グループの概要 \(549 ページ\)](#)
- [ハント グループの前提条件 \(550 ページ\)](#)
- [ハント グループの設定タスク フロー \(550 ページ\)](#)
- [ハント グループの連携動作 \(556 ページ\)](#)
- [ハント グループの制限 \(557 ページ\)](#)

ハント グループの概要

ハント グループは階層的に編成された回線のグループで、ハント グループ リストの最初の番号が話中の場合は 2 番目の番号にダイヤルされます。2 番目の番号が話中の場合は次の番号がダイヤルされるという具合に続きます。

電話ユーザは、ハント グループへのログインまたはハント グループからのログアウトに IP フォンの [ハント (Hlog)] ソフトキーまたは [ハント グループ (Hunt Group)] 回線ボタンを使用します。電話にはログイン状態が視覚的に表示されるので、ユーザは各自が 1 つ以上の回線グループにログインしているかどうかを確認できます。

ハント グループ機能には次の機能があります。

- ユーザは IP フォンの [ハント (Hlog)] ソフトキーを使用して電話へのログインと電話からのログアウトを切り替えます。
- ハント グループにより、発信者が内線番号グループから使用可能な回線を自動的に検出できます。
- ハント グループ ログオフ機能により、電話ユーザは、電話番号にルーティングされた着信コールを電話機で受信しないように設定できます。電話に関連付けられている 1 つ以上の回線グループへのコール以外の着信コールの場合、電話のステータスに関係なく電話の呼び出し音が鳴ります。



(注) 電話番号 (DN) は、電話に関連付けられている回線グループに属しません。

- システム管理者は、ハントグループに自動でログインした電話へのユーザのログインまたはログアウトを実行できます。
- 電話ユーザは [ハント (Hlog)] ソフトキーを使用して、電話の電話番号が属するすべての回線グループから、その電話をログアウトできます。
- Cisco Unified Communications Manager リリース 9.0 以降では、ハントグループ ログオフ機能により、モバイルデバイスをデスクフォンとして使用できるようになりました。モバイルクライアントから [ハント (Hlog)] ソフトキーを使用する場合、ハントパイロットに対して発信されたコールを受信しません。

ハントグループの前提条件

- 電話機は Skinny Client Control Protocol (SCCP) または Session Initiation Protocol (SIP) を実行中である必要があります。
- 電話機の呼出音ファイルは TFTP ディレクトリ (/usr/local/cm/tftp) に存在する必要があります。

ハントグループの設定タスクフロー

始める前に

- [ハントグループの前提条件 \(550 ページ\)](#) を確認してください。

手順

	コマンドまたはアクション	目的
Step 1	ハントグループのソフトキーテンプレートの設定 (551 ページ)	[ハント (HLog)] ソフトキーのソフトキーテンプレートを設定します。
Step 2	<p>共通デバイス設定とソフトキーテンプレートの関連付け (552 ページ) を行うには、次のサブタスクを完了します。</p> <ul style="list-style-type: none"> • 共通デバイス設定へのソフトキーテンプレートの追加 (553 ページ) • 電話機と共通デバイス設定の関連付け (554 ページ) 	オプション。ソフトキーテンプレートを電話で使用できるようにするには、この手順か次の手順のいずれかを実行する必要があります。システムが [共通デバイス設定 (Common Device Configuration)] を使用して設定オプションを電話機に適用する場合は、この手順に従います。これは、電話機でソフトキーテンプレートを 사용할ようにする際に、最も一般的に使用されている方法です。

	コマンドまたはアクション	目的
Step 3	電話機とソフトキー テンプレートの関連付け (554 ページ)	オプション。次の手順は、ソフトキー テンプレートと共通デバイス設定を関連付けるための代替手段として、または共通デバイス設定と共に使用します。ソフトキー テンプレートを適用して、共通デバイス設定での割り当てや、他のデフォルトのソフトキーの割り当てを上書きする必要がある場合は、次の手順を共通デバイス設定と共に使用します。
Step 4	電話でのハント グループ対応設定 (555 ページ)	ハント グループおよびハント リストのログインおよびログアウトが自動的に行われるように電話を設定します。

ハント グループのソフトキー テンプレートの設定

[HLog] ソフトキーは電話が次のコール状態のときに電話に表示されます。

- 接続されている状態
- オンフック (On Hook)
- オフフック (Off Hook)



(注) [HLog] ソフトキーを設定するには新しいソフトキーテンプレートを作成する必要があります。標準ソフトキー テンプレートに [HLog] ソフトキーを設定することはできません。

以下の手順を使用して、[HLog] ソフトキーを使用できるようにします。

手順

- Step 1** [Cisco Unified CM 管理 (Cisco Unified CM Administration)] から、以下を選択します。[デバイス (Device)] > [デバイスの設定 (Device Settings)] > [ソフトキー テンプレート (Softkey Template)]。
- Step 2** 新しいソフトキーテンプレートを作成するには、この手順を実行します。それ以外の場合は、次のステップに進みます。
- a) [新規追加] をクリックします。
 - b) デフォルトのテンプレートを選択して、[コピー (Copy)] をクリックします。
 - c) [ソフトキーテンプレート名 (Softkey Template Name)] フィールドに、テンプレートの新しい名前を入力します。
 - d) [保存] をクリックします。

- Step 3** 既存のテンプレートにソフトキーを追加するには、次の手順を実行します。
- [検索 (Find)] をクリックして、検索条件を入力します。
 - 必要な既存のテンプレートを選択します。
- Step 4** [デフォルト ソフトキーテンプレート (Default Softkey Template)] チェックボックスをオンにし、このソフトキー テンプレートをデフォルトのソフトキー テンプレートとして指定します。
- (注) あるソフトキーテンプレートをデフォルトのソフトキーテンプレートとして指定した場合、先にデフォルトの指定を解除してからでないと、そのテンプレートは削除することができません。
- Step 5** 右上隅にある [関連リンク (Related Links)] ドロップダウン リストから [ソフトキー レイアウトの設定 (Configure Softkey Layout)] を選択し、[移動 (Go)] をクリックします。
- Step 6** [設定するコール状態の選択 (Select a Call State to Configure)] ドロップダウン リストから、ソフトキーに表示するコール状態を選択します。
- Step 7** [選択されていないソフトキー (Unselected Softkeys)] リストから追加するソフトキーを選択し、右矢印をクリックして [選択されたソフトキー (Selected Softkeys)] リストにそのソフトキーを移動します。新しいソフトキーの位置を変更するには、上矢印と下矢印を使用します。
- Step 8** 追加のコール状態でのソフトキーを表示するには、前述のステップを繰り返します。
- Step 9** [保存] をクリックします。
- Step 10** 次のいずれかの操作を実行します。
- すでにデバイスに関連付けられているテンプレートを変更した場合は、[設定の適用 (Apply Config)] をクリックしてデバイスを再起動します。
 - 新しいソフトキー テンプレートを作成した場合は、そのテンプレートをデバイスに関連付けた後にデバイスを再起動します。詳細については、「共通デバイス設定へのソフトキー テンプレートの追加」と「電話機のセクションとソフトキー テンプレートの関連付け」を参照してください。

次のタスク

次のいずれかの手順を実行します。

- [共通デバイス設定へのソフトキー テンプレートの追加 \(553 ページ\)](#)
- [電話機とソフトキー テンプレートの関連付け \(554 ページ\)](#)

共通デバイス設定とソフトキー テンプレートの関連付け

(オプション) ソフトキー テンプレートを電話機に関連付ける方法は2つあります。

- ソフトキー テンプレートを [電話の設定 (Phone Configuration)] に追加します。
- ソフトキー テンプレートを共通デバイス設定に追加します。

ここに示す手順では、ソフトキー テンプレートを共通デバイス設定に関連付ける方法について説明します。システムが共通デバイス設定を使用して設定オプションを電話機に適用する場合は、この手順に従ってください。これは、電話機でソフトキーテンプレートを適用できるようにする際に、最も一般的に使用されている方法です。

別の方法を使用するには、「電話機とソフトキーテンプレートの関連付け (554 ページ)」を参照してください。

始める前に

[ハント グループのソフトキー テンプレートの設定 \(551 ページ\)](#)

手順

	コマンドまたはアクション	目的
Step 1	共通デバイス設定へのソフトキー テンプレートの追加 (553 ページ)	
Step 2	電話機と共通デバイス設定の関連付け (554 ページ)	

共通デバイス設定へのソフトキー テンプレートの追加

手順

- Step 1** [Cisco Unified CM 管理 (Cisco Unified CM Administration)] から、以下を選択します。[デバイス (Device)] > [デバイスの設定 (Device Settings)] > [共通デバイス設定 (Common Device Configuration)] を選択します。
- Step 2** 新しい共通デバイス設定を作成し、それにソフトキー テンプレートを関連付けるには、この手順を実行します。それ以外の場合は、次のステップに進みます。
 - a) [新規追加] をクリックします。
 - b) [名前 (Name)] フィールドに、共通デバイス設定の名前を入力します。
 - c) [保存] をクリックします。
- Step 3** 既存の共通デバイス設定にソフトキー テンプレートを追加するには、次の手順を実行します。
 - a) [検索 (Find)] をクリックして、検索条件を入力します。
 - b) 既存の共通デバイス設定をクリックします。
- Step 4** [ソフトキーテンプレート (Softkey Template)] ドロップダウンリストで、使用可能にするソフトキーが含まれているソフトキー テンプレートを選択します。
- Step 5** [保存] をクリックします。
- Step 6** 次のいずれかの操作を実行します。
 - すでにデバイスに関連付けられている共通デバイス設定を変更した場合は、[設定の適用 (Apply Config)] をクリックしてデバイスを再起動します。

- 新しい共通デバイス設定を作成してその設定をデバイスに関連付けた後に、デバイスを再起動します。

電話機と共通デバイス設定の関連付け

始める前に

[共通デバイス設定へのソフトキー テンプレートの追加 \(553 ページ\)](#)

手順

-
- Step 1** [Cisco Unified CM 管理 (Cisco Unified CM Administration)] から、以下を選択します。[デバイス (Device)] > [電話 (Phone)]。
 - Step 2** [検索 (Find)] をクリックし、ソフトキーテンプレートを追加する電話デバイスを選択します。
 - Step 3** [共通デバイス設定 (Common Device Configuration)] ドロップダウン リストから、新しいソフトキー テンプレートが含まれている共通デバイス設定を選択します。
 - Step 4** [保存] をクリックします。
 - Step 5** [リセット (Reset)] をクリックして、電話機の設定を更新します。
-

電話機とソフトキー テンプレートの関連付け

この手順は省略可能です。この手順を代わりに使用して、ソフトキーテンプレートを共通デバイス設定と関連付けることができます。また、この手順は共通デバイス設定とも連動しています。ソフトキーテンプレートを適用して、共通デバイス設定での割り当てや、他のデフォルトのソフトキーの割り当てを上書きする必要がある場合に使用します。

始める前に

[ハント グループのソフトキー テンプレートの設定 \(551 ページ\)](#)

手順

-
- Step 1** Cisco Unified CM 管理から、[デバイス] > [電話機] を選択します。
[電話の検索と一覧表示 (Find and List Phones)] ウィンドウが表示されます。
 - Step 2** ソフトキー テンプレートを追加する電話機を選択します。
[電話の設定 (Phone Configuration)] ウィンドウが表示されます。
 - Step 3** [ソフトキーテンプレート (Softkey Template)] ドロップダウンリストから、新しいソフトキーが含まれているテンプレートを選択します。
 - Step 4** [保存 (Save)] をクリックします。

電話の設定を更新するには[(Reset)]を押すというメッセージ付きのダイアログボックスが表示されます。

電話でのハントグループ対応設定

ハントグループとハントリストに自動でログインまたはログアウトするよう電話を設定するには、この手順を使用します。

始める前に

電話の電話番号が1つ以上のハントグループに属することを確認します。

ハントグループおよびハントリストに関しては、『[Administration Guide for Cisco Unified Communications Manager](#)』を参照してください。

手順

-
- Step 1** [Cisco Unified CM 管理 (Cisco Unified CM Administration)] から、以下を選択します。[デバイス (Device)] > [電話 (Phone)]。
- Step 2** 次のいずれかの操作を実行します。
- 既存の電話機についてのフィールドを変更するには、検索条件を入力し、検索結果の一覧から電話機を選択します。[電話の設定 (Phone Configuration)] ウィンドウが表示されます。
 - 新しい電話機を追加するには、[新規追加] をクリックします。
[新規電話を追加 (Add a New Phone)] ウィンドウが表示されます。
- Step 3** [電話の設定 (Phone Configuration)] ウィンドウで、次のタスクのいずれかを実行します。
- ハントグループから電話をログアウトさせるには、[ハントグループにログインする (Logged Into Hunt Group)] チェックボックスをオフにします。
 - ハントグループに電話をログインさせるには、[ハントグループにログインする (Logged Into Hunt Group)] チェックボックスをオンにします。
- (注) すべての電話ではデフォルトで[ハントグループにログイン (Logged Into Hunt Group)] チェックボックスがオンになっています。
- Step 4** [保存] をクリックします。
-

ハントグループのサービスパラメータの設定

[ハントグループログオフ通知 (Hunt Group Logoff Notification)] サービスパラメータは、回線グループへの着信コールが電話に到達したものの、その電話がログアウトしている場合に、着信音をオンまたはオフにするオプションを提供します。この着信音は、ログアウト中のユーザに、

自分の回線がメンバーになっているハントリストに着信コールがあることを知らせますが、回線グループのメンバーの電話は、ログアウトしているため、呼出音が鳴りません。

[ハントグループ ログオフ通知 (Hunt Group Logoff Notification)] サービス パラメータを設定するには、次の手順を実行します。

手順

-
- Step 1** Cisco Unified CM の管理から、[システム (System)] > [サービス パラメータ (Service Parameters)] を選択します。
- Step 2** [サーバ (Server)] ドロップダウン リストで、Cisco CallManager サービスを実行しているサーバを選択します。
- Step 3** [サービス (Service)] ドロップダウン リストから、[Cisco CallManager] を選択します。
[サービスパラメータ設定 (Service Parameter Configuration)] ウィンドウが表示されます。
- Step 4** [クラスタ全体のパラメータ (Clusterwide Parameters)] ([デバイス - 電話 (Device - Phone)]) セクションで、次の [ハントグループ ログオフ通知 (Hunt Group Logoff Notification)] サービス パラメータの値を設定します。
- 回線グループ (ハントグループ) のメンバーがログアウト中の場合に、Cisco IP 電話 が再生する着信音ファイルの名前を入力します。このサービス パラメータのデフォルト値は [なし (None)] で、これは着信音がないことを意味します。255 文字まで入力できます。
- Step 5** [保存 (Save)] をクリックします。
ウィンドウが更新され、Cisco Unified Communications Manager は、変更内容でサービス パラメータを更新します。
-

ハントグループの連携動作

機能	データのやり取り
非共有回線電話番号	電話機が回線グループからログアウトして、その電話機の内線番号が共有されていない場合は、その回線グループ内のその電話番号 (DN) で呼出音が鳴りません。主に回線グループが DN へのコールを提供している場合は、コール処理でその DN がスキップされ、その DN が回線グループに属していないかのように処理されます。

機能	データのやり取り
共有回線電話番号	<p>ハントグループからのログアウト機能はデバイスベースであるため、ユーザが電話機からログアウトすると、その機能はログアウトされた電話機にのみ影響を与えます。共有回線電話番号を含む回線グループへのコールは次のように動作します。</p> <ul style="list-style-type: none"> • DN を共有しているすべての電話機がログアウトされた場合は、その DN で呼出音が鳴りません。 • DN を共有している 1 つ以上の電話機がログアウトされた場合は、その DN で呼出音が鳴ります。 • ログアウトされた電話機の可聴呼出音は、デフォルトでオフになっています。Cisco Unified Communications Manager は、コールがログアウトしたハントグループメンバーに到達したときに別の呼出音が鳴るように設定可能なシステムパラメータを提供しています。

ハントグループの制限

制約事項	説明
複数の回線グループ	<p>ユーザが [ハント (HLog)] ソフトキーを押してハントグループのログオフ機能を有効にすると、電話は関連付けられたすべての回線グループからログアウトします。これはハントグループのログオフがデバイスベースの機能であるためです。電話に複数のグループに属する DN がある場合に [ハント (HLog)] ソフトキーを押すと、電話は関連付けられたすべての回線グループからログアウトします。</p>

制約事項	説明
7940、7960、およびサードパーティ SIP 電話機	<ul style="list-style-type: none"> • SIP を実行している電話（7906、7911、7941、7961、）がハンティンググループにログインしていて [不在転送（Call Forward All）] がアクティブになっている場合、コールは SIP を実行している電話に表示されます。 • SIP を実行している 7940 と 7960 電話がハンティンググループにログインしていて [不在転送（Call Forward All）] がアクティブになっている場合、その電話はスキップされて回線グループの次の電話が鳴ります。 • SIP を実行している 7940 と 7960 電話および SIP を実行しているサードパーティの電話は、[電話の設定（Phone Configuration）] ウィンドウを使用してハンティンググループにログインまたはログアウトできますが、ソフトキーのサポートはありません。 • SIP を実行している 7940 と 7960 電話および SIP を実行しているサードパーティの電話のステータス行に [ハンティンググループのログアウト（Logged out of hunt groups）] 「」は表示されません。 • SIP を実行している 7940 と 7960 電話および SIP を実行しているサードパーティの電話は、電話でトーンが設定されているかどうかに関係なく [ハンティンググループのログオフの通知（Hunt Group Logoff Notification）] トーンは再生されません。



第 35 章

迷惑呼 ID

- [迷惑呼 ID の概要 \(559 ページ\)](#)
- [迷惑呼 ID の前提条件 \(560 ページ\)](#)
- [迷惑呼 ID の設定タスク フロー \(560 ページ\)](#)
- [迷惑呼 ID の連携動作 \(568 ページ\)](#)
- [迷惑呼 ID の制約事項 \(570 ページ\)](#)
- [迷惑呼 ID トラブルシューティング \(570 ページ\)](#)

迷惑呼 ID の概要

迷惑なコールや危険なコールをトラックするために、迷惑呼 ID (MCID) 機能を設定できます。ユーザは、Cisco Unified Communications Manager がネットワーク上の着信コールの発信元を特定して登録するようにリクエストすることで、このようなコールをレポートできます。

MCID 機能を設定すると、次のアクションが実行されます。

1. ユーザが危険なコールを受信し、[迷惑コール (Malicious call)] を押します (または、SCCP ゲートウェイに接続されている POTS 電話機を使用している場合は機能コード *39 を入力します)。
2. Cisco Unified Communications Manager はユーザに確認トーンとテキストメッセージを送信し (電話機にディスプレイがある場合)、MCID 通知の受信を確認します。
3. Cisco Unified Communications Manager は、迷惑コールとして登録されていることが示されているコールに対して、呼詳細レコード (CDR) を更新します。
4. Cisco Unified Communications Manager は、イベント情報を含むアラームおよびローカルの syslog エントリを生成します。
5. Cisco Unified Communications Manager は、MCID 呼び出しを、ファシリティメッセージを介して接続されたネットワークに送信します。ファシリティ情報要素 (IE) は、MCID 呼び出しを暗号化します。
6. この通知を受信すると、PSTN または他の接続されたネットワークは、法的機関に通話情報を提供するなどのアクションを実行します。

迷惑呼 ID の前提条件

- MCID をサポートするゲートウェイおよび接続:
 - T1 (NI2) と E1 (ETSI) 接続に MGCP PRI バックホール インターフェイスを使用する PRI ゲートウェイ
 - H.323 トランクおよびゲートウェイ
- MCID をサポートする IP フォン

迷惑呼 ID の設定タスク フロー

始める前に

- [迷惑呼 ID の前提条件 \(560 ページ\)](#) を確認してください。

手順

	コマンドまたはアクション	目的
Step 1	電話機能一覧の生成 (1 ページ)	MCID 機能をサポートするデバイスを特定するためのレポートを生成します。
Step 2	迷惑呼 ID サービス パラメータの設定 (561 ページ)	Cisco Unified Communications Manager が MCID インジケータで呼詳細レコード (CDR) にフラグを設定できるようにします。
Step 3	迷惑呼 ID アラームの設定 (562 ページ)	システム ログにアラーム情報が表示されるようにアラームを設定します。
Step 4	迷惑呼 ID のソフトキーテンプレートの設定 (562 ページ)	MCID でソフトキー テンプレートを設定します。 (注) Cisco Unified IP Phones 8900 および 9900 シリーズは、機能ボタンを使用する MCID のみをサポートします。
Step 5	共通デバイス設定とソフトキーテンプレートの関連付け (564 ページ) を行うには、次のサブタスクを完了します。 • 共通デバイス設定へのソフトキー テンプレートの追加 (564 ページ)	オプション。ソフトキー テンプレートを電話で使用できるようにするには、この手順か次の手順のいずれかを実行する必要があります。システムが [共通デバイス設定 (Common Device Configuration)] を使用して設定オプションを電話機に適用する場

	コマンドまたはアクション	目的
	<ul style="list-style-type: none"> 電話機と共通デバイス設定の関連付け (565 ページ) 	<p>合は、この手順に従います。これは、電話機でソフトキー テンプレートを使用できるようにする際に、最も一般的に使用されている方法です。</p>
Step 6	電話機とソフトキー テンプレートの関連付け (565 ページ)	<p>オプション。次の手順は、ソフトキー テンプレートと共通デバイス設定を関連付けるための代替手段として、または共通デバイス設定と共に使用します。ソフトキー テンプレートを適用して、共通デバイス設定での割り当てや、他のデフォルトのソフトキーの割り当てを上書きする必要がある場合は、次の手順を共通デバイス設定と共に使用します。</p>
Step 7	<p>[迷惑呼 ID (Malicious Call Identification)] ボタンの設定 (566 ページ) を行うには、次のサブタスクを完了します。</p> <ul style="list-style-type: none"> 迷惑呼 ID 電話ボタンテンプレートの設定 (566 ページ) 電話機とボタンテンプレートの関連付け (567 ページ) 	<p>MCID ボタンを電話機に追加および設定するには、この手順を実行します。</p>

迷惑呼 ID サービス パラメータの設定

Unified Communications Manager が CDR に MCID インジケータのフラグを付けられるようにするには、CDR フラグを有効にする必要があります。

始める前に

[迷惑呼 ID アラームの設定 \(562 ページ\)](#)

手順

-
- Step 1** [Cisco Unified CM 管理 (Cisco Unified CM Administration)] から、以下を選択します。[システム (System)] > [サービス パラメータ (Service Parameters)]。
 - Step 2** [サーバ (Server)] ドロップダウン リストから Unified Communications Manager サーバ名を選択します。
 - Step 3** [サービス (Service)] ドロップダウン リストから、[Cisco CallManager] を選択します。[サービス パラメータ設定 (Service Parameter Configuration)] ウィンドウが表示されます。
 - Step 4** [システム (System)] エリアで、[CDR 対応フラグ (CDR Enabled Flag)] フィールドを [True] に設定します。

Step 5 [保存] をクリックします。

迷惑呼 ID アラームの設定

[ローカル Syslog (Local Syslogs)] で、アラーム イベント レベルを設定し、MCID のアラームをアクティブにする必要があります。

始める前に

[迷惑呼 ID サービス パラメータの設定 \(561 ページ\)](#)

手順

-
- Step 1** [Cisco Unified Serviceability] から、以下を選択します。[アラーム (Alarm)] > [設定 (Configuration)]。
- [アラーム設定 (Alarm Configuration)] ウィンドウが表示されます。
- Step 2** [サーバ (Server)] ドロップダウンリストから Unified Communications Manager サーバを選択し、[移動 (Go)] をクリックします。
- Step 3** [サービスグループ (Service Group)] ドロップダウンリストから、[CM サービス (CM Services)] を選択します。[アラーム設定 (Alarm Configuration)] ウィンドウが設定フィールドによって更新されます。
- Step 4** [サービス (Service)] ドロップダウンリストから、[Cisco CallManager] を選択します。
- Step 5** [ローカル Syslog (Local Syslogs)] で、[アラーム イベント レベル (Alarm Event Level)] ドロップダウンリストから [情報 (Informational)] を選択します。
- [アラーム設定 (Alarm Configuration)] ウィンドウが設定フィールドによって更新されます。
- Step 6** [ローカル Syslog (Local Syslogs)] で、[アラームを有効にする (Enable Alarm)] チェックボックスをオンにします。
- Step 7** すべてのノードについてアラームを有効にする場合は、[すべてのノードに適用 (Apply to All Nodes)] チェックボックスをオンにします。
- Step 8** 情報アラームをオンにするには、[更新 (Update)] をクリックします。
-

迷惑呼 ID のソフトキー テンプレートの設定



(注) Skinny Client Control Protocol (SCCP) IP Phone は MCID 機能呼び出すためにソフトキーを使用します。

始める前に

[迷惑呼 ID アラームの設定 \(562 ページ\)](#)

手順

-
- Step 1** [Cisco Unified CM 管理 (Cisco Unified CM Administration)] から、以下を選択します。[デバイス (Device)] > [デバイスの設定 (Device Settings)] > [ソフトキー テンプレート (Softkey Template)]。
- Step 2** 新しいソフトキーテンプレートを作成するには、この手順を実行します。それ以外の場合は、次のステップに進みます。
- [新規追加] をクリックします。
 - デフォルトのテンプレートを選択して、[コピー (Copy)] をクリックします。
 - [ソフトキーテンプレート名 (Softkey Template Name)] フィールドに、テンプレートの新しい名前を入力します。
 - [保存] をクリックします。
- Step 3** 既存のテンプレートにソフトキーを追加するには、次の手順を実行します。
- [検索 (Find)] をクリックして、検索条件を入力します。
 - 必要な既存のテンプレートを選択します。
- Step 4** [デフォルトソフトキーテンプレート (Default Softkey Template)] チェックボックスをオンにし、このソフトキーテンプレートをデフォルトのソフトキーテンプレートとして指定します。
- (注) あるソフトキーテンプレートをデフォルトのソフトキーテンプレートとして指定した場合、先にデフォルトの指定を解除してからでないと、そのテンプレートは削除することができません。
- Step 5** 右上隅にある [関連リンク (Related Links)] ドロップダウンリストから [ソフトキー レイアウトの設定 (Configure Softkey Layout)] を選択し、[移動 (Go)] をクリックします。
- Step 6** [コールステートの選択 (Select a call state to configure)] フィールドで、[接続済み (Connected)] を選択します。
- [選択されていないソフトキー (Unselected Softkeys)] のリストによって、このコールステートで利用可能なソフトキーの表示が変わります。
- Step 7** [選択されていないソフトキー (Unselected Softkeys)] ドロップダウンリストで、[悪意のあるコールのトレース (MCID) の切り替え] を選択します。
- Step 8** [選択されていないソフトキー (Unselected Softkeys)] リストから追加するソフトキーを選択し、右矢印をクリックして [選択されたソフトキー (Selected Softkeys)] リストにそのソフトキーを移動します。新しいソフトキーの位置を変更するには、上矢印と下矢印を使用します。
- Step 9** [保存] をクリックします。
-

共通デバイス設定とソフトキー テンプレートの関連付け

(オプション) ソフトキー テンプレートを電話機に関連付ける方法は2つあります。

- ソフトキー テンプレートを [電話の設定 (Phone Configuration)] に追加します。
- ソフトキー テンプレートを共通デバイス設定に追加します。

ここに示す手順では、ソフトキー テンプレートを共通デバイス設定に関連付ける方法について説明します。システムが共通デバイス設定を使用して設定オプションを電話機に適用する場合は、この手順に従ってください。これは、電話機でソフトキー テンプレートを使用できるようにする際に、最も一般的に使用されている方法です。

別の方法を使用するには、「電話機とソフトキー テンプレートの関連付け (565 ページ)」を参照してください。

始める前に

[迷惑呼 ID のソフトキー テンプレートの設定 \(562 ページ\)](#)

手順

	コマンドまたはアクション	目的
Step 1	共通デバイス設定へのソフトキー テンプレートの追加 (564 ページ)	
Step 2	電話機と共通デバイス設定の関連付け (565 ページ)	

共通デバイス設定へのソフトキー テンプレートの追加

始める前に

[迷惑呼 ID のソフトキー テンプレートの設定 \(562 ページ\)](#)

手順

-
- Step 1** [Cisco Unified CM 管理 (Cisco Unified CM Administration)] から、以下を選択します。[デバイス (Device)] > [デバイスの設定 (Device Settings)] > [共通デバイス設定 (Common Device Configuration)] を選択します。
- Step 2** 新しい共通デバイス設定を作成し、それにソフトキー テンプレートに関連付けるには、この手順を実行します。それ以外の場合は、次のステップに進みます。
- [新規追加] をクリックします。
 - [名前 (Name)] フィールドに、共通デバイス設定の名前を入力します。
 - [保存] をクリックします。
- Step 3** 既存の共通デバイス設定にソフトキー テンプレートを追加するには、次の手順を実行します。

- a) [検索 (Find)] をクリックして、検索条件を入力します。
- b) 既存の共通デバイス設定をクリックします。

Step 4 [ソフトキーテンプレート (Softkey Template)] ドロップダウンリストで、使用可能にするソフトキーが含まれているソフトキーテンプレートを選択します。

Step 5 [保存] をクリックします。

Step 6 次のいずれかの操作を実行します。

- すでにデバイスに関連付けられている共通デバイス設定を変更した場合は、[設定の適用 (Apply Config)] をクリックしてデバイスを再起動します。
- 新しい共通デバイス設定を作成してその設定をデバイスに関連付けた後に、デバイスを再起動します。

電話機と共通デバイス設定の関連付け

始める前に

[共通デバイス設定へのソフトキーテンプレートの追加 \(564 ページ\)](#)

手順

Step 1 [Cisco Unified CM 管理 (Cisco Unified CM Administration)] から、以下を選択します。[デバイス (Device)] > [電話 (Phone)]。

Step 2 [検索 (Find)] をクリックし、ソフトキーテンプレートを追加する電話デバイスを選択します。

Step 3 [共通デバイス設定 (Common Device Configuration)] ドロップダウンリストから、新しいソフトキーテンプレートが含まれている共通デバイス設定を選択します。

Step 4 [保存] をクリックします。

Step 5 [リセット (Reset)] をクリックして、電話機の設定を更新します。

電話機とソフトキーテンプレートの関連付け

(オプション) ソフトキーテンプレートを共有デバイス設定に関連付ける代わりに、この手順を使用します。この手順は、共通デバイス設定とともに機能します。共有デバイス設定での割り当て、またはその他のデフォルトのソフトキー割り当てをオーバーライドするソフトキーテンプレートを割り当てる場合に、この手順を使用できます。

手順

Step 1 [Cisco Unified CM 管理 (Cisco Unified CM Administration)] から、以下を選択します。[デバイス (Device)] > [電話 (Phone)]。

- Step 2** [検索 (Find)] をクリックして、ソフトキー テンプレートを追加する電話を選択します。
- Step 3** [ソフトキーテンプレート (Softkey Template)] ドロップダウンリストから、新しいソフトキーが含まれているテンプレートを選択します。
- Step 4** [保存 (Save)] をクリックします。
- Step 5** [リセット (Reset)] を押して、電話機の設定を更新します。

[迷惑呼 ID (Malicious Call Identification)] ボタンの設定

このセクションの手順では、迷惑呼 ID ボタンを設定する方法を説明します。

始める前に

[迷惑呼 ID アラームの設定 \(562 ページ\)](#)

手順

	コマンドまたはアクション	目的
Step 1	迷惑呼 ID 電話ボタンテンプレートの設定 (566 ページ) 。	迷惑呼 ID ボタン機能を回線または短縮ダイヤルキーに割り当てるには、この手順を実行します。
Step 2	電話機とボタンテンプレートの関連付け (567 ページ)	電話機の迷惑呼 ID ボタンを設定するには、この手順を実行します。

迷惑呼 ID 電話ボタンテンプレートの設定

始める前に

[迷惑呼 ID アラームの設定 \(562 ページ\)](#)

手順

- Step 1** [Cisco Unified CM 管理 (Cisco Unified CM Administration)] から、以下を選択します。[デバイス (Device)] > [デバイスの設定 (Device Settings)] > [電話ボタンテンプレート (Phone button template)] の順に選択します。
- Step 2** [検索 (Find)] をクリックして、サポートされる電話テンプレートのリストを表示します。
- Step 3** 新しい電話ボタンテンプレートを作成する場合は、この手順を実行します。それ以外の場合は、次のステップに進みます。
- 電話機モデルのデフォルトのテンプレートを選択し、[コピー (Copy)] をクリックします。
 - [電話ボタンテンプレート情報 (Phone Button Templates Information)] フィールドに、テンプレートの新しい名前を入力します。

c) [保存] をクリックします。

Step 4 既存のテンプレートに電話ボタンを追加するには、次の手順を実行します。

a) [検索 (Find)] をクリックして、検索条件を入力します。

b) 既存のテンプレートを選択します。

Step 5 [回線 (Line)] ドロップダウンリストから、テンプレートに追加する機能を選択します。

Step 6 [保存] をクリックします。

Step 7 次のいずれかの操作を実行します。

- すでにデバイスに関連付けられているテンプレートを変更した場合は、[設定の適用 (Apply Config)] をクリックしてデバイスを再起動します。
- 新しいソフトキーテンプレートを作成した場合は、そのテンプレートをデバイスに関連付けた後にデバイスを再起動します。

電話機とボタンテンプレートの関連付け

始める前に

[迷惑呼 ID 電話ボタンテンプレートの設定 \(566 ページ\)](#)

手順

Step 1 [Cisco Unified CM 管理 (Cisco Unified CM Administration)] から、以下を選択します。[デバイス (Device)] > [電話 (Phone)]。

Step 2 [検索 (Find)] をクリックして、設定済みの電話のリストを表示します。

Step 3 電話ボタンテンプレートを追加する電話を選択します。

Step 4 [電話ボタンテンプレート (Phone Button Template)] ドロップダウンリストで、新しい機能ボタンが含まれる電話ボタンテンプレートを選択します。

Step 5 [保存] をクリックします。

電話の設定を更新するには [リセット (Reset)] を押すというメッセージ付きのダイアログボックスが表示されます。

迷惑呼 ID の連携動作

表 43: 迷惑呼 ID の連携動作

機能	データのやり取り
会議コール	ユーザが電話会議に接続されている場合、ユーザはMCID機能を使用してコールに迷惑コールとしてフラグを付けることができます。Cisco Unified Communications Managerは、MCID通知をユーザに送信したり、アラームを生成したり、CDRを更新したりできます。ただし、Cisco Unified Communications Managerは、電話会議に関連している可能性のある接続されたネットワークには、MCID呼び出しメッセージを送信しません。
エクステンションモビリティ	エクステンションモビリティのユーザは、[迷惑コール (MCID)] ソフトキーをユーザ デバイス プロファイルの一部として持つことができ、電話機にログインする際にこの機能を使用できます。
コール詳細レコード	CDRを使用して迷惑コールをトラックするには、Cisco CallManager サービスパラメータで、[CDR有効フラグ (CDR Enabled Flag)] を [はい (True)] に設定する必要があります。コール中にMCID機能が使用されると、コールのCDRの[コメント (Comment)] フィールドに [CallFlag=MALICIOUS] が書き込まれます。

機能	データのやり取り
アラーム	<p>[ローカル Syslog (Local Syslogs)] 内の MCID 機能のアラームを記録するには、Cisco Unified Serviceability でアラームを設定する必要があります。[ローカル Syslog (Local Syslogs)] で、[情報 (Informational)] アラーム イベント レベルのアラームを有効にします。</p> <p>コール中に MCID 機能が使用されると、システムはアラーム内の SDL トレースと Cisco Unified Communications Manager トレースのログを取ります。Cisco Unified Serviceability を使用して、[アラーム イベント ログ (Alarm Event Log)] を参照できます。トレースには、次の情報が含まれます。</p> <ul style="list-style-type: none"> • Date and time • イベントのタイプ: 情報 • 情報:迷惑呼 ID 機能は、Cisco Unified Communications Manager で呼び出されます。 • 着信側番号 • 着信側デバイス名 • 着信側の表示名 • 発信側番号 • 発信側デバイス名 • 発信側の表示名 • アプリケーション ID (Application ID) • [クラスタ ID (Cluster ID)] • ノード ID (Node ID) <p>アラームとトレースの詳細については、http://www.cisco.com/c/en/us/support/unified-communications/unified-communications-manager-callmanager/products-maintenance-guides-list.html にある『Cisco Unified Serviceability Administration Guide』を参照してください。</p>
Cisco ATA 186 アナログ電話ポート	Cisco ATA 186 アナログ電話ポートは、機能コード (*39) を使用して MCID をサポートします。

迷惑呼 ID の制約事項

表 44: 迷惑呼 ID の制約事項

機能	制約事項
迷惑呼 ID の着信 (MCID-T) 機能	Cisco Unified Communications Manager は、迷惑呼 ID の発信機能 (MCID-O) のみをサポートします。Cisco Unified Communications Manager は、迷惑呼 ID の着信機能 (MCID-T) はサポートしません。Cisco Unified Communications Manager が迷惑呼 ID のネットワークから通知を受信しても、Cisco Unified Communications Manager は通知を無視します。
クラスタ間トランク	Cisco Unified Communications Manager は MCID-T 機能をサポートしないので、MCID はクラスタ間トランクでは機能しません。
Cisco MGCP FXS ゲートウェイ	Cisco MGCP FXS ゲートウェイは MCID をサポートしません。フックフラッシュを受け入れて MGCP で機能コードを収集するメカニズムはありません。
QSIG トランク	MCID は QSIG 標準規格ではないため、QSIG トランクでは機能しません。
Cisco VG248 Analog Phone Gateway	Cisco VG248 Analog Phone Gateway は MCID をサポートしません。
SIP トランク	MCID は SIP トランクをサポートしません。
即時転送	システムは MCID と即時転送機能の同時使用をサポートしません。

迷惑呼 ID トラブルシューティング

迷惑呼 ID をトラックし、トラブルシューティングのために、Cisco Unified Communications Manager SDL トレースとアラームを使用できます。MCID のトラップ設定とトレースについては、『*Cisco Unified Serviceability Administration Guide*』を参照してください。MCID のレポートを作成する方法については、『*Cisco Unified CDR Analysis and Reporting "アドミニストレーションガイド*』を参照してください。



第 36 章

コール転送

- コール転送の概要 (571 ページ)
- コール転送の設定タスク フロー (572 ページ)
- コール転送の連携動作 (585 ページ)
- コール転送の制約事項 (586 ページ)

コール転送の概要

転送機能を使用すると、接続されているコールを自分の電話機から別の番号へリダイレクトできます。コール転送後にコールは切断され、転送されたコールが新しいコール接続として確立されます。

次に各種コール転送について説明します。

- **打診転送とブラインド転送:** 打診転送では、コールに応答した転送先電話のユーザに打診した後で、転送元電話のユーザが発信者を転送先アドレスにリダイレクトできます。つまり、転送元電話のユーザは、転送先電話のユーザがコールに応答するまで、そのコールに接続した状態になります。ブラインド転送では、転送元電話のユーザが発信者を接続先回線に接続してから、転送先がコールに応答します。

ほとんどの電話機では、転送にハードキーまたはソフトキーを使用します。打診転送とブラインド転送のいずれでも、個別の設定は不要です。この2種類の転送の違いは、転送元のユーザが**[転送 (Transfer)]** ボタンを2回目に押す時点です。打診転送では、転送先が応答した後で転送元のユーザが **[転送 (Transfer)]** ボタンを押しますが、ブラインド転送では、転送先が応答する前に転送元のユーザが **[転送 (Transfer)]** ボタンを押します。

SCCP が開始したブラインド転送の場合、Cisco Unified Communications Manager では、転送されたユーザに対する呼出音の形でコールの進行状況が示されます。

- **オンフック転送:** このタイプのコール転送では、ユーザが **[転送 (Transfer)]** ソフトキーを押し、コール転送先の番号をダイヤルし、**[転送 (Transfer)]** ソフトキーを再度押すか、またはオンフック状態にすると、転送操作が完了します。**[オンフック転送 (Transfer On-Hook)]** サービス パラメータを **[はい (True)]** に設定する必要があります。このサービス パラメータは、ユーザが転送操作の開始後にオンフックにした場合にコール転送が完了するかどうかを決定します。

オンフック転送オプションは打診転送とブラインド転送の両方で使用されます。

- 直接転送:** このタイプの転送では、ユーザが確立されている2つのコール（保留中のコールまたは接続状態のコール）を結合して1つのコールにし、開始者を転送から削除できます。直接転送では、打診コールが開始されたり、アクティブなコールが保留になったりすることはありません。ユーザは、確立されている2つのコールを結合して開始者を削除するときには **DirTrfr** ソフトキーを使用します。

コール転送の設定タスク フロー

手順

	コマンドまたはアクション	目的
Step 1	打診転送およびブラインド転送の設定（ 572 ページ ）	転送を使用すると、転送受信者に打診しているかどうかにかかわらず1つのコールを新しい番号にリダイレクトできます。転送をソフトキーまたはボタンとして設定するには、この手順を実行します。
Step 2	オンフック転送の設定（ 578 ページ ）	（オプション）オンフック転送は、コール転送を完了するためのオプションです。 [転送（Transfer）]を押して、コールを転送する番号をダイヤルし、オンフックにして転送を完了します。サービスパラメータを設定するには、この手順を実行します。
Step 3	直接転送の設定（ 578 ページ ）	（オプション）直接転送を使用すると、2つのコールを相互に転送できます（通信は継続されません）。DirTrfr をソフトキーまたはボタンとして設定するには、この手順を実行します。

打診転送およびブラインド転送の設定

電話でソフトキーとボタンのどちらがサポートされているかに応じて、いずれかのタスクフローを完了します。

手順

	コマンドまたはアクション	目的
Step 1	転送用のソフトキー テンプレートの設定（ 573 ページ ）	

	コマンドまたはアクション	目的
Step 2	[転送 (Transfer)] ボタンの設定 (577 ページ)	

転送用のソフトキー テンプレートの設定

[転送 (Trnsfer)] ソフトキーは、コールの打診転送およびブラインド転送に使用します。[転送 (Trnsfer)] ソフトキーには次のコール状態があります。

- 接続されている状態
- 保留中

[転送 (Trnsfer)] ソフトキーを使用可能にするには、以下の手順を使用します。

手順

-
- Step 1** [Cisco Unified CM 管理 (Cisco Unified CM Administration)] から、以下を選択します。[デバイス (Device)] > [デバイスの設定 (Device Settings)] > [ソフトキー テンプレート (Softkey Template)]。
- Step 2** 新しいソフトキーテンプレートを作成するには、この手順を実行します。それ以外の場合は、次のステップに進みます。
- a) [新規追加] をクリックします。
 - b) デフォルトのテンプレートを選択して、[コピー (Copy)] をクリックします。
 - c) [ソフトキーテンプレート名 (Softkey Template Name)] フィールドに、テンプレートの新しい名前を入力します。
 - d) [保存] をクリックします。
- Step 3** 既存のテンプレートにソフトキーを追加するには、次の手順を実行します。
- a) [検索 (Find)] をクリックして、検索条件を入力します。
 - b) 必要な既存のテンプレートを選択します。
- Step 4** [デフォルトソフトキーテンプレート (Default Softkey Template)] チェックボックスをオンにし、このソフトキー テンプレートをデフォルトのソフトキー テンプレートとして指定します。
- (注) あるソフトキーテンプレートをデフォルトのソフトキーテンプレートとして指定した場合、先にデフォルトの指定を解除してからでないと、そのテンプレートは削除することができません。
- Step 5** 右上隅にある [関連リンク (Related Links)] ドロップダウン リストから [ソフトキー レイアウトの設定 (Configure Softkey Layout)] を選択し、[移動 (Go)] をクリックします。
- Step 6** [設定するコール状態の選択 (Select a Call State to Configure)] ドロップダウン リストから、ソフトキーに表示するコール状態を選択します。

- Step 7** [選択されていないソフトキー (Unselected Softkeys)] リストから追加するソフトキーを選択し、右矢印をクリックして [選択されたソフトキー (Selected Softkeys)] リストにそのソフトキーを移動します。新しいソフトキーの位置を変更するには、上矢印と下矢印を使用します。
- Step 8** 追加のコール状態でのソフトキーを表示するには、前述のステップを繰り返します。
- Step 9** [保存] をクリックします。
- Step 10** 次のいずれかの操作を実行します。

- すでにデバイスに関連付けられているテンプレートを変更した場合は、[設定の適用 (Apply Config)] をクリックしてデバイスを再起動します。
- 新しいソフトキー テンプレートを作成した場合は、そのテンプレートをデバイスに関連付けた後にデバイスを再起動します。詳細については、「共通デバイス設定へのソフトキー テンプレートの追加」と「電話機のセクションとソフトキー テンプレートの関連付け」を参照してください。

次のタスク

次のいずれかの手順を実行します。

- [共通デバイス設定と転送ソフトキー テンプレートの関連付け \(574 ページ\)](#)
- [電話と転送ソフトキー テンプレートの関連付け \(576 ページ\)](#)

共通デバイス設定と転送ソフトキー テンプレートの関連付け

(オプション) ソフトキー テンプレートを電話機に関連付ける方法は 2 つあります。

- ソフトキー テンプレートを [電話の設定 (Phone Configuration)] に追加します。
- ソフトキー テンプレートを **共通デバイス設定** に追加します。

ここに示す手順では、ソフトキー テンプレートを **共通デバイス設定** に関連付ける方法について説明します。システムが **共通デバイス設定** を使用して設定オプションを電話機に適用する場合は、この手順に従ってください。これは、電話機でソフトキー テンプレートを使用できるようにする際に、最も一般的に使用されている方法です。

別の方法を使用するには、「[電話と転送ソフトキー テンプレートの関連付け \(576 ページ\)](#)」を参照してください。

始める前に

[転送用のソフトキー テンプレートの設定 \(573 ページ\)](#)

手順

	コマンドまたはアクション	目的
Step 1	転送共通デバイス設定へのソフトキー テンプレートの追加 (575 ページ)	共通デバイス設定に転送ソフトキー テンプレートを追加するには、次の手順を実行します。
Step 2	電話機と共通デバイス設定の関連付け (576 ページ)	転送ソフトキーの共通デバイス設定を電話にリンクするには、次の手順を実行します。

次のタスク

[\[転送 \(Transfer\) \] ボタンの設定 \(577 ページ\)](#)

転送共通デバイス設定へのソフトキー テンプレートの追加

始める前に

[転送用のソフトキー テンプレートの設定 \(573 ページ\)](#)

手順

-
- Step 1** [Cisco Unified CM 管理 (Cisco Unified CM Administration)] から、以下を選択します。[デバイス (Device)] > [デバイスの設定 (Device Settings)] > [共通デバイス設定 (Common Device Configuration)] を選択します。
- Step 2** 新しい共通デバイス設定を作成し、それにソフトキー テンプレートを関連付けるには、この手順を実行します。それ以外の場合は、次のステップに進みます。
- [新規追加] をクリックします。
 - [名前 (Name)] フィールドに、共通デバイス設定の名前を入力します。
 - [保存] をクリックします。
- Step 3** 既存の共通デバイス設定にソフトキー テンプレートを追加するには、次の手順を実行します。
- [検索 (Find)] をクリックして、検索条件を入力します。
 - 既存の共通デバイス設定をクリックします。
- Step 4** [ソフトキー テンプレート (Softkey Template)] ドロップダウンリストで、使用可能にするソフトキーが含まれているソフトキー テンプレートを選択します。
- Step 5** [保存] をクリックします。
- Step 6** 次のいずれかの操作を実行します。
- すでにデバイスに関連付けられている共通デバイス設定を変更した場合は、[設定の適用 (Apply Config)] をクリックしてデバイスを再起動します。

- 新しい共通デバイス設定を作成してその設定をデバイスに関連付けた後に、デバイスを再起動します。

電話機と共通デバイス設定の関連付け

始める前に

[転送共通デバイス設定へのソフトキーテンプレートの追加 \(575 ページ\)](#)

手順

-
- Step 1** [Cisco Unified CM 管理 (Cisco Unified CM Administration)] から、以下を選択します。[デバイス (Device)] > [電話 (Phone)]。
 - Step 2** [検索 (Find)] をクリックし、ソフトキーテンプレートを追加する電話デバイスを選択します。
 - Step 3** [共通デバイス設定 (Common Device Configuration)] ドロップダウンリストから、新しいソフトキーテンプレートが含まれている共通デバイス設定を選択します。
 - Step 4** [保存] をクリックします。
 - Step 5** [リセット (Reset)] をクリックして、電話機の設定を更新します。
-

電話と転送ソフトキーテンプレートの関連付け

(オプション) ソフトキーテンプレートを共有デバイス設定に関連付ける代わりに、この手順を使用します。この手順は、共通デバイス設定とともに機能します。共有デバイス設定での割り当て、またはその他のデフォルトのソフトキー割り当てをオーバーライドするソフトキーテンプレートを割り当てる場合に、この手順を使用できます。

始める前に

[転送用のソフトキーテンプレートの設定 \(573 ページ\)](#)

手順

-
- Step 1** [Cisco Unified CM 管理 (Cisco Unified CM Administration)] から、以下を選択します。[デバイス (Device)] > [電話 (Phone)]。
 - Step 2** [検索 (Find)] をクリックして、ソフトキーテンプレートを追加する電話を選択します。
 - Step 3** [ソフトキーテンプレート (Softkey Template)] ドロップダウンリストから、新しいソフトキーが含まれているテンプレートを選択します。
 - Step 4** [保存 (Save)] をクリックします。
 - Step 5** [リセット (Reset)] を押して、電話機の設定を更新します。
-

【転送 (Transfer)】ボタンの設定

この項の手順では、【転送 (Transfer)】ボタンの設定方法について説明します。

手順

	コマンドまたはアクション	目的
Step 1	転送用の電話ボタン テンプレートの設定 (577 ページ)	【転送 (Transfer)】ボタン機能を回線キーまたは短縮ダイヤルキーに割り当てるには、次の手順を実行します。
Step 2	電話と転送ボタン テンプレートの関連付け (578 ページ)	電話の【転送 (Transfer)】ボタンを設定するには、次の手順を実行します。

転送用の電話ボタン テンプレートの設定

(オプション) 回線または短縮ダイヤルキーに機能を割り当てるには、次の手順に従います。

手順

-
- Step 1** [Cisco Unified CM 管理 (Cisco Unified CM Administration)] から、以下を選択します。[デバイス (Device)] > [デバイスの設定 (Device Settings)] > [電話ボタンテンプレート (Phone button template)] の順に選択します。
- Step 2** [検索 (Find)] をクリックして、サポートされる電話テンプレートのリストを表示します。
- Step 3** 新しい電話ボタンテンプレートを作成する場合は、この手順を実行します。それ以外の場合は、次のステップに進みます。
- 電話機モデルのデフォルトのテンプレートを選択し、[コピー (Copy)] をクリックします。
 - [電話ボタンテンプレート情報 (Phone Button Templates Information)] フィールドに、テンプレートの新しい名前を入力します。
 - [保存] をクリックします。
- Step 4** 既存のテンプレートに電話ボタンを追加するには、次の手順を実行します。
- [検索 (Find)] をクリックして、検索条件を入力します。
 - 既存のテンプレートを選択します。
- Step 5** [回線 (Line)] ドロップダウンリストから、テンプレートに追加する機能を選択します。
- Step 6** [保存] をクリックします。
- Step 7** 次のいずれかの操作を実行します。
- すでにデバイスに関連付けられているテンプレートを変更した場合は、[設定の適用 (Apply Config)] をクリックしてデバイスを再起動します。
 - 新しいソフトキーテンプレートを作成した場合は、そのテンプレートをデバイスに関連付けただ後にデバイスを再起動します。
-

電話と転送ボタンテンプレートの関連付け

手順

-
- Step 1** [Cisco Unified CM 管理 (Cisco Unified CM Administration)] から、以下を選択します。[デバイス (Device)] > [電話 (Phone)]。
 - Step 2** [検索 (Find)] をクリックして、設定済みの電話のリストを表示します。
 - Step 3** 電話ボタンテンプレートを追加する電話を選択します。
 - Step 4** [電話ボタンテンプレート (Phone Button Template)] ドロップダウンリストで、新しい機能ボタンが含まれる電話ボタンテンプレートを選択します。
 - Step 5** [保存] をクリックします。
電話の設定を更新するには[リセット (Reset)] を押すというメッセージ付きのダイアログボックスが表示されます。
-

オンフック転送の設定

始める前に

[打診転送およびブラインド転送の設定 \(572 ページ\)](#)

手順

-
- Step 1** [Cisco Unified CM 管理 (Cisco Unified CM Administration)] から、以下を選択します。[システム (System)] > [サービスパラメータ (Service Parameters)]。
[サービスパラメータの設定 (Service Parameter Configuration)] ウィンドウが表示されます。
 - Step 2** [サーバ (Server)] ドロップダウンリストで、パラメータを設定するサーバを選択します。
 - Step 3** [サービス (Service)] ドロップダウンリストで、[Cisco CallManager (アクティブ) (Cisco CallManager (Active))] サービスを選択します。
 - Step 4** [クラスタ全体パラメータ (デバイス: 電話) (Clusterwide Parameters (Device - Phone))] の、[オンフック転送有効化 (Transfer On-Hook Enabled)] サービスパラメータで [True] を選択します。
 - Step 5** [保存] をクリックします。
-

直接転送の設定

電話でソフトキーとボタンのどちらがサポートされているかに応じて、いずれかのタスクフローを完了します。

手順

	コマンドまたはアクション	目的
Step 1	直接転送のソフトキー テンプレートの設定 (579 ページ)	[直接転送 (Direct Transfer)] ソフトキーをテンプレートに追加し、共通デバイス設定または電話を使用してソフトキーを設定するには、次の手順を実行します。
Step 2	[直接転送 (Direct Transfer)] ボタンの設定 (582 ページ)	電話機に [直接転送 (Direct Transfer)] ボタンを追加して設定するには、この手順を実行します。

直接転送のソフトキー テンプレートの設定

直接転送ソフトキーには次のコール状態があります。

- 接続されている状態
- 保留中

次の手順を使用して、直接転送ソフトキーを使用できるようにします。

手順

- Step 1** [Cisco Unified CM 管理 (Cisco Unified CM Administration)] から、以下を選択します。[デバイス (Device)] > [デバイスの設定 (Device Settings)] > [ソフトキー テンプレート (Softkey Template)]。
- Step 2** 新しいソフトキーテンプレートを作成するには、この手順を実行します。それ以外の場合は、次のステップに進みます。
- a) [新規追加] をクリックします。
 - b) デフォルトのテンプレートを選択して、[コピー (Copy)] をクリックします。
 - c) [ソフトキーテンプレート名 (Softkey Template Name)] フィールドに、テンプレートの新しい名前を入力します。
 - d) [保存] をクリックします。
- Step 3** 既存のテンプレートにソフトキーを追加するには、次の手順を実行します。
- a) [検索 (Find)] をクリックして、検索条件を入力します。
 - b) 必要な既存のテンプレートを選択します。
- Step 4** [デフォルトソフトキーテンプレート (Default Softkey Template)] チェックボックスをオンにし、このソフトキーテンプレートをデフォルトのソフトキーテンプレートとして指定します。
- (注) あるソフトキーテンプレートをデフォルトのソフトキーテンプレートとして指定した場合、先にデフォルトの指定を解除してからでないと、そのテンプレートは削除することができません。

- Step 5** 右上隅にある [関連リンク (Related Links)] ドロップダウン リストから [ソフトキー レイアウトの設定 (Configure Softkey Layout)] を選択し、[移動 (Go)] をクリックします。
- Step 6** [設定するコール状態の選択 (Select a Call State to Configure)] ドロップダウン リストから、ソフトキーに表示するコール状態を選択します。
- Step 7** [選択されていないソフトキー (Unselected Softkeys)] リストから追加するソフトキーを選択し、右矢印をクリックして [選択されたソフトキー (Selected Softkeys)] リストにそのソフトキーを移動します。新しいソフトキーの位置を変更するには、上矢印と下矢印を使用します。
- Step 8** 追加のコール状態でのソフトキーを表示するには、前述のステップを繰り返します。
- Step 9** [保存] をクリックします。
- Step 10** 次のいずれかの操作を実行します。
- すでにデバイスに関連付けられているテンプレートを変更した場合は、[設定の適用 (Apply Config)] をクリックしてデバイスを再起動します。
 - 新しいソフトキー テンプレートを作成した場合は、そのテンプレートをデバイスに関連付けた後にデバイスを再起動します。詳細については、「共通デバイス設定へのソフトキー テンプレートの追加」と「電話機のセクションとソフトキー テンプレートの関連付け」を参照してください。

次のタスク

次のいずれかの手順を実行します。

- [共通デバイス設定と直接転送ソフトキー テンプレートの関連付け \(580 ページ\)](#)
- [電話と直接転送ソフトキー テンプレートの関連付け \(582 ページ\)](#)

共通デバイス設定と直接転送ソフトキー テンプレートの関連付け

(オプション) ソフトキー テンプレートを電話機に関連付ける方法は 2 つあります。

- ソフトキー テンプレートを [電話の設定 (Phone Configuration)] に追加します。
- ソフトキー テンプレートを **共通デバイス設定** に追加します。

ここに示す手順では、ソフトキー テンプレートを **共通デバイス設定** に関連付ける方法について説明します。システムが **共通デバイス設定** を使用して設定オプションを電話機に適用する場合は、この手順に従ってください。これは、電話機でソフトキー テンプレートを使用できるようにする際に、最も一般的に使用されている方法です。

別の方法を使用するには、次を参照してください。 [電話と直接転送ソフトキー テンプレートの関連付け \(582 ページ\)](#)

始める前に

[直接転送のソフトキー テンプレートの設定 \(579 ページ\)](#)

手順

	コマンドまたはアクション	目的
Step 1	直接転送共通デバイス設定へのソフトキー テンプレートの追加 (581 ページ)	共通デバイス設定に直接転送ソフトキー テンプレートを追加するには、次の手順を実行します。
Step 2	電話機と共通デバイス設定の関連付け (581 ページ)	共通デバイス設定に直接転送ソフトキー テンプレートを追加するには、次の手順を実行します。

直接転送共通デバイス設定へのソフトキー テンプレートの追加

手順

-
- Step 1** [Cisco Unified CM 管理 (Cisco Unified CM Administration)] から、以下を選択します。[デバイス (Device)] > [デバイスの設定 (Device Settings)] > [共通デバイス設定 (Common Device Configuration)] を選択します。
- Step 2** 新しい共通デバイス設定を作成し、それにソフトキー テンプレートを関連付けるには、この手順を実行します。それ以外の場合は、次のステップに進みます。
- [新規追加] をクリックします。
 - [名前 (Name)] フィールドに、共通デバイス設定の名前を入力します。
 - [保存] をクリックします。
- Step 3** 既存の共通デバイス設定にソフトキー テンプレートを追加するには、次の手順を実行します。
- [検索 (Find)] をクリックして、検索条件を入力します。
 - 既存の共通デバイス設定をクリックします。
- Step 4** [ソフトキー テンプレート (Softkey Template)] ドロップダウンリストで、使用可能にするソフトキーが含まれているソフトキー テンプレートを選択します。
- Step 5** [保存] をクリックします。
- Step 6** 次のいずれかの操作を実行します。
- すでにデバイスに関連付けられている共通デバイス設定を変更した場合は、[設定の適用 (Apply Config)] をクリックしてデバイスを再起動します。
 - 新しい共通デバイス設定を作成してその設定をデバイスに関連付けた後に、デバイスを再起動します。
-

電話機と共通デバイス設定の関連付け

始める前に

[直接転送共通デバイス設定へのソフトキー テンプレートの追加 \(581 ページ\)](#)

手順

-
- Step 1** [Cisco Unified CM 管理 (Cisco Unified CM Administration)] から、以下を選択します。[デバイス (Device)] > [電話 (Phone)]。
 - Step 2** [検索 (Find)] をクリックし、ソフトキーテンプレートを追加する電話デバイスを選択します。
 - Step 3** [共通デバイス設定 (Common Device Configuration)] ドロップダウンリストから、新しいソフトキーテンプレートが含まれている共通デバイス設定を選択します。
 - Step 4** [保存] をクリックします。
 - Step 5** [リセット (Reset)] をクリックして、電話機の設定を更新します。
-

電話と直接転送ソフトキーテンプレートの関連付け

(オプション) ソフトキーテンプレートを共有デバイス設定に関連付ける代わりに、この手順を使用します。この手順は、共通デバイス設定とともに機能します。共有デバイス設定での割り当て、またはその他のデフォルトのソフトキー割り当てをオーバーライドするソフトキーテンプレートを割り当てる場合に、この手順を使用できます。

始める前に

[直接転送のソフトキーテンプレートの設定 \(579 ページ\)](#)

手順

-
- Step 1** [Cisco Unified CM 管理 (Cisco Unified CM Administration)] から、以下を選択します。[デバイス (Device)] > [電話 (Phone)]。
 - Step 2** [検索 (Find)] をクリックして、ソフトキーテンプレートを追加する電話を選択します。
 - Step 3** [ソフトキーテンプレート (Softkey Template)] ドロップダウンリストから、新しいソフトキーが含まれているテンプレートを選択します。
 - Step 4** [保存 (Save)] をクリックします。
 - Step 5** [リセット (Reset)] を押して、電話機の設定を更新します。
-

[直接転送 (Direct Transfer)] ボタンの設定

このセクションの手順では、[直接転送 (Direct Transfer)] ボタンの設定方法について説明します。

手順

	コマンドまたはアクション	目的
Step 1	直接転送の電話ボタン テンプレートの設定 (583 ページ)	[直接転送 (Direct Transfer)] ボタン機能を回線または短縮ダイヤル キーに割り当てるには、次の手順を実行します。
Step 2	電話と直接転送ボタン テンプレートの関連付け (584 ページ)	電話で [直接転送 (Direct Transfer)] ボタンを設定するには、次の手順を実行します。

直接転送の電話ボタン テンプレートの設定

(オプション) 回線または短縮ダイヤル キーに機能を割り当てるには、次の手順に従います。

手順

- Step 1** [Cisco Unified CM 管理 (Cisco Unified CM Administration)] から、以下を選択します。[デバイス (Device)] > [デバイスの設定 (Device Settings)] > [電話ボタンテンプレート (Phone button template)] の順に選択します。
- Step 2** [検索 (Find)] をクリックして、サポートされる電話テンプレートのリストを表示します。
- Step 3** 新しい電話ボタンテンプレートを作成する場合は、この手順を実行します。それ以外の場合は、次のステップに進みます。
- 電話機モデルのデフォルトのテンプレートを選択し、[コピー (Copy)] をクリックします。
 - [電話ボタンテンプレート情報 (Phone Button Templates Information)] フィールドに、テンプレートの新しい名前を入力します。
 - [保存] をクリックします。
- Step 4** 既存のテンプレートに電話ボタンを追加するには、次の手順を実行します。
- [検索 (Find)] をクリックして、検索条件を入力します。
 - 既存のテンプレートを選択します。
- Step 5** [回線 (Line)] ドロップダウン リストから、テンプレートに追加する機能を選択します。
- Step 6** [保存] をクリックします。
- Step 7** 次のいずれかの操作を実行します。
- すでにデバイスに関連付けられているテンプレートを変更した場合は、[設定の適用 (Apply Config)] をクリックしてデバイスを再起動します。
 - 新しいソフトキー テンプレートを作成した場合は、そのテンプレートをデバイスに関連付けられた後にデバイスを再起動します。

電話と直接転送ボタンテンプレートの関連付け

始める前に

[直接転送の電話ボタンテンプレートの設定 \(583 ページ\)](#)

手順

-
- Step 1** [Cisco Unified CM 管理 (Cisco Unified CM Administration)] から、以下を選択します。[デバイス (Device)] > [電話 (Phone)]。
 - Step 2** [検索 (Find)] をクリックして、設定済みの電話のリストを表示します。
 - Step 3** 電話ボタンテンプレートを追加する電話を選択します。
 - Step 4** [電話ボタンテンプレート (Phone Button Template)] ドロップダウンリストで、新しい機能ボタンが含まれる電話ボタンテンプレートを選択します。
 - Step 5** [保存] をクリックします。
電話の設定を更新するには[リセット (Reset)] を押すというメッセージ付きのダイアログボックスが表示されます。
-

コール転送の連携動作

機能	データのやり取り
<p>論理パーティション設定</p>	<p>転送元となるデバイスの地理位置 ID と、転送宛先となるデバイスの地理位置 ID の間で、論理パーティションポリシーチェックが実行されます。</p> <p>論理パーティション処理は、次の状況で実行されます。</p> <ul style="list-style-type: none"> 電話ユーザが [転送 (Transfer)] ソフトキーを使用してコールを転送する際に、このソフトキーを 2 回押してコール転送機能を起動し、処理する場合。 他の転送メカニズム (直接転送、オンフック転送、フックフラッシュ転送、および CTI アプリケーション開始転送など) により、コール転送機能が呼び出される場合。 転送元および転送宛先が PSTN 参加者を指定している場合。 Cisco Unified Communications Manager が、転送元および転送宛先デバイスに関連付けられている地理位置 ID 情報を使用して、論理パーティションポリシーチェックを実行する場合。 プライマリ コールとセカンダリ コールの分割前および結合前。 <p>論理パーティション設定では拒否コールが次のように処理されます。</p> <ul style="list-style-type: none"> 「外線転送を制限中 (External Transfer Restricted)」メッセージが VoIP フォンに送信されます。 通常の転送: SCCP を実行する電話の場合、プライマリ コールは保留中のまま、打診コールはアクティブのままになります。SIP を実行する電話の場合、プライマリ コールと打診コールの両方が保留中のままになるため、障害発生後にこれらのコールを手動で再開する必要があります。 オンフック、フックフラッシュ、およびアナログ電話開始転送: 原因コード 63 (「サービスまたはオプションが使用できません (Service or option not available)」) と「Cisco Unified Communications Manager からのリオーダー音を使用して、プライマリ コールとセカンダリ コールの両方がクリアされます。 [転送失敗回数 (Number of Transfer Failures)] perfmon カウンタが増加します。

機能	データのやり取り
<p>Multilevel Precedence and Preemption (MLPP)</p>	<p>優先レベルが同一の2つのセグメント間でのコール転送をスイッチが開始すると、これらのセグメントでは、転送時に優先レベルが維持されます。優先レベルが異なるコールセグメント間でコール転送が実行されると、転送を開始したスイッチは、優先レベルが高いセグメントで接続をマークします。</p> <p>Cisco Unified Communications Manager では、この要件に対応するため、コール転送操作に使用されるコールログの優先レベルをアップグレードします。たとえば、[プライオリティ (Priority)] 優先レベルが設定されている参加者 B に参加者 A がコールするとします。参加者 B がその後参加者 C への転送を開始し、ダイヤル時に [フラッシュ (Flash)] 優先番号をダイヤルします。転送が完了すると、参加者 A の優先レベルが [プライオリティ (Priority)] から [フラッシュ (Flash)] にアップグレードされます。</p> <p>MLPP が有効になるとコール転送機能が自動的に有効になります。電話では [転送 (Transfer)] ソフトキーがサポートされません。</p> <p>(注) クラスタ間トランク (ICT) や PRI トランクなどのトランクデバイスでは、優先レベルのアップグレードは機能しません。</p>

コール転送の制約事項

機能	制約事項
<p>論理パーティション設定</p>	<p>転送元デバイスと転送宛先デバイスの両方が VoIP 電話の場合、論理パーティション設定処理は行われません。</p> <p>地理位置情報または地理位置情報フィルタがどのデバイスにも関連付けられていない場合、論理パーティション設定処理は行われません。</p>
<p>外線コール転送の制限</p>	<p>外線コールの転送を制限するには、「外線コール転送の制限」の章を参照してください。</p>
<p>ハントパイロット</p>	<p>アナウンス中にハントパイロットへのコール転送が開始された場合、コールはアナウンスが完了するまでリダイレクトされません。</p>



第 37 章

外線コール転送の制限

- [外線コール転送の制限の概要 \(587 ページ\)](#)
- [外部コール転送の制約事項の設定タスク フロー \(588 ページ\)](#)
- [外線コール転送の制限の連携動作 \(593 ページ\)](#)
- [外線コール転送の制限 \(594 ページ\)](#)

外線コール転送の制限の概要

外線コール転送の制限は、ゲートウェイ、トランク、およびルートパターンを、システムレベルでオンネット（内部）デバイスまたはオフネット（外部）デバイスとして設定するために使用できる機能です。デバイスをオフネットとして設定すると、外部デバイスへの外線コールの転送を制限できるため、電話料金の詐欺行為の防止に役立ちます。

[オフネット間転送のブロック (Block OffNet to OffNet Transfer)] サービス パラメータが [はい (True)] に設定されている場合に、オフネット ゲートウェイまたはトランクでコールを転送しようとする、コールを転送できないことを通知するメッセージがユーザの電話に表示されます。

この章では、次の用語を使用します。

用語	説明
オンネット デバイス	オンネットとして設定されており、ネットワーク内部にあるものと見なされるデバイス。
オフネット デバイス	オフネットであると思われ、ルーティング時にネットワーク外部にあるものと見なされるデバイス。
ネットワークの場所	ネットワークを基準にしたデバイスの場所（オンネットまたはオフネット）。
発信側	転送されるデバイス。システムはこのデバイスをオンネットまたはオフネットと見なします。

用語	説明
着信側	転送されたコールを受信するデバイス。システムはこのデバイスをオンネットまたはオフネットと見なします。
DN への着信コール	オンネットまたはオフネットとして分類するために、ゲートウェイまたはトランクコール分類設定だけが使用されるコール。ルートパターンコール分類設定は適用されません。
発信コール	トランク、ゲートウェイ、およびルートパターンのコール分類設定が考慮されるコール。ルートパターンの[デバイスの上書きを許可 (Allow Device Override)]設定により、ルートパターンコール分類設定の代わりに、トランクまたはゲートウェイコール分類設定が使用されるかどうかが決まります。

外部コール転送の制約事項の設定タスクフロー

手順

	コマンドまたはアクション	目的
Step 1	コール転送制限のサービスパラメータの設定 (588 ページ)	外部コールが別の外部デバイスや番号に転送されるのをブロックします。
Step 2	着信コールを設定するには、次の手順を実行します。 <ul style="list-style-type: none"> クラスタ全体のサービスパラメータの設定 (590 ページ) ゲートウェイでのコール転送制限の設定 (591 ページ) トランクでのコール転送制限の設定 (591 ページ) 	ゲートウェイ設定またはトランク設定を使用するか、クラスタ全体のサービスパラメータを設定して、オンネット (内部) またはオフネット (外部) としてゲートウェイとトランクを設定します。
Step 3	発信コールの設定 (592 ページ)	ルートパターンの設定を指定して、転送機能を設定します。

コール転送制限のサービスパラメータの設定

別の外部デバイスまたは番号への外部コールの転送をブロックするには、以下の手順を実行します。

手順

- Step 1** Cisco Unified CM の管理のユーザ インターフェイスから、[システム (System)] > [サービス パラメータ (Service Parameters)] を選択します。
- Step 2** [サービス パラメータ設定 (Service Parameter Configuration)] ウィンドウで、[サーバ (Server)] ドロップダウン リストから、設定する Cisco Unified CM サーバを選択します。
- Step 3** [サービス (Service)] ドロップダウン リストから [Cisco CallManager (アクティブ) (Cisco CallManager (Active))] を選択します。
- Step 4** [オフネット間の転送をブロックする (Block OffNet to OffNet Transfer)] ドロップダウン リストから [はい (True)] を選択します。デフォルト値は False です。
- Step 5** [保存] をクリックします。

着信コールの設定タスク フロー

手順

	コマンドまたはアクション	目的
Step 1	(オプション) クラスタ全体のサービスパラメータの設定 (590 ページ)	Cisco Unified Communications Manager クラスタですべてのゲートウェイまたはトランクを [オフネット (OffNet)] (外部) または [オンネット (OnNet)] (内部) として設定します。
Step 2	ゲートウェイでのコール転送制限の設定 (591 ページ)	[ゲートウェイの設定 (Gateway Configuration)] を使用して、ゲートウェイを [オンネット (OnNet)] (内部) または [オフネット (OffNet)] (外部) として設定します。この機能を、クラスタ全体のサービスパラメータ [オフネット間転送のブロック (Block OffNet to OffNet Transfer)] と共に使用する場合、設定によってコールをゲートウェイ経由で転送できるかどうかが決まります。 次のデバイスを内部デバイスおよび外部デバイスとして Cisco Unified Communications Manager に設定できます。 <ul style="list-style-type: none"> • H.323 ゲートウェイ • MGCP FXO トランク • MGCP T1/E1 トランク

	コマンドまたはアクション	目的
Step 3	トランクでのコール転送制限の設定 (591 ページ)	<p>[トランクの設定 (Trunk Configuration)] を使用して、トランクを [オンネット (OnNet)] (内部) または [オフネット (OffNet)] (外部) として設定します。この機能を、クラスタ全体のサービスパラメータ [オフネット間転送のブロック (Block OffNet to OffNet Transfer)] と共に使用する場合、設定によってコールをトランク経由で転送できるかどうかが決まります。</p> <p>次のデバイスを内部デバイスおよび外部デバイスとして Cisco Unified Communications Manager に設定できます。</p> <ul style="list-style-type: none"> • InterCluster Trunk; クラスタ間トランク • SIP トランク

クラスタ全体のサービスパラメータの設定

Cisco Unified Communications Manager クラスタで、すべてのゲートウェイまたはトランクを [オフネット (OffNet)] (外部) または [オンネット (OnNet)] (内部) と設定するには、次の手順を実行します。

始める前に

[コール転送制限のサービスパラメータの設定 \(588 ページ\)](#)

手順

-
- Step 1** Cisco Unified CM の管理のユーザ インターフェイスから、[システム (System)] > [サービスパラメータ (Service Parameters)] を選択します。
 - Step 2** [サービスパラメータ設定 (Service Parameter Configuration)] ウィンドウで、[サーバ (Server)] ドロップダウンリストから、設定する Cisco Unified CM サーバを選択します。
 - Step 3** [サービス (Service)] ドロップダウンリストから [Cisco CallManager (アクティブ) (Cisco CallManager (Active))] を選択します。
 - Step 4** Choose either OffNet or OnNet (the default specifies OffNet) from the Call Classification drop-down list.
-

ゲートウェイでのコール転送制限の設定

オフネット、オンネットまたはシステム デフォルトの使用としてゲートウェイを設定するには、次の手順を実行します。システムはそれぞれオフネットまたはオンネットとしてのゲートウェイを通してネットワークに到達するコールと見なします。

始める前に

[クラスタ全体のサービス パラメータの設定 \(590 ページ\)](#)

手順

-
- Step 1** [Cisco Unified CM 管理 (Cisco Unified CM Administration)] から、以下を選択します。[デバイス (Device)] > [ゲートウェイ (Gateway)]。
- [ゲートウェイの検索と一覧表示 (Find and List Gateways)] ウィンドウが表示されます。
- Step 2** 設定されているゲートウェイを一覧表示するには、[検索 (Find)] をクリックします。
- Unified Communications Manager で設定されたゲートウェイが表示されます。
- Step 3** オフネットまたはオンネットとして設定するゲートウェイを選択します。
- Step 4** [コールの分類 (Call Classification)] フィールドでオフネットまたはオンネットを選択します。クラスタ全体の制限をすべてのゲートウェイで有効にしている場合、各ゲートウェイを [システム デフォルトの使用 (Use System Default)] に設定します (つまり、コールの分類サービス パラメータをゲートウェイの設定として使用します)。
- Step 5** [保存] をクリックします。
-

トランクでのコール転送制限の設定

トランクを [オフネット (OffNet)]、[オンネット (OnNet)]、または [システムのデフォルトを使用 (Use System Default)] として設定するには、次の手順を実行します。[オフネット (OffNet)] または [オンネット (OnNet)] として設定されているトランクを通じてネットワークに届くコールは個々に考慮されます。

始める前に

[ゲートウェイでのコール転送制限の設定 \(591 ページ\)](#)

手順

-
- Step 1** [Cisco Unified CM 管理 (Cisco Unified CM Administration)] から、以下を選択します。[デバイス (Device)] > [トランク (Trunk)]。
- [トランクの検索と一覧表示 (Find and List Trunk)] ウィンドウが表示されます。

- Step 2** 設定済みのトランクを一覧表示するには、[検索 (Find)] をクリックします。
Unified Communications Manager で設定されたトランクが表示されます。
- Step 3** [オフネット (OffNet)] または [オンネット (OnNet)] として設定するトランクを選択します。
- Step 4** [コール分類 (Call Classification)] ドロップダウンリストから、次のいずれかのフィールドを選択します。
- [オフネット (OffNet)]: このフィールドを選択すると、ゲートウェイは外部ゲートウェイとして識別されます。[オフネット (OffNet)] として設定されているゲートウェイからコールが届くと、接続先デバイスに外部リングが送信されます。
 - [オンネット (OnNet)]: このフィールドを選択すると、ゲートウェイは内部ゲートウェイとして識別されます。[オンネット (OnNet)] として設定されているゲートウェイからコールが届くと、接続先デバイスに内部リングが送信されます。
 - [システムデフォルトの使用 (Use System Default)]: このフィールドを選択すると、Unified Communications Manager のクラスタ全体に対するサービス パラメータである [コールの分類 (Call Classification)] が使用されます。
- (注) すべてのトランクでクラスタ全体の制限を有効にした場合は、各トランクを [システムのデフォルトを使用 (Use System Default)] に設定します (つまり、[コール分類 (Call Classification)] サービス パラメータの設定が読み込まれ、その設定がトランクに使用されます)。
- Step 5** [保存] をクリックします。
-

発信コールの設定

コールをオンネットまたはオフネットとして分類するには、[ルートパターン設定 (Route Pattern Configuration)] ウィンドウの [コール分類 (Call Classification)] フィールドをそれぞれオンネットまたはオフネットに管理者が設定します。管理者がルートパターン設定の上書きとトランクまたはゲートウェイ設定を使用ができるようにするには、[ルートパターン設定 (Route Pattern Configuration)] ウィンドウの [デバイス上書き許可 (Allow Device Override)] チェックボックスをオンにします。

始める前に

[トランクでのコール転送制限の設定 \(591 ページ\)](#)

手順

- Step 1** Cisco Unified CM の管理から、[コールルーティング (Call Routing)] > [ルート/ハント (Route/Hunt)] > [ルートパターン (Route Pattern)] を選択し、[検索 (Find)] をクリックしてすべてのルートパターンを一覧にします。

- Step 2** 設定したいルート パターンを選択するか、[新規追加] をクリックします。
- Step 3** [ルート パターン設定 (Route Pattern Configuration)] ウィンドウで、ルート パターンの設定と転送機能を設定するには、次のフィールドを使用します。
- a) [コール分類 (Call Classification)]—オフネットまたはオンネットのルートパターンを使用してコールを分類するためにこのドロップダウン リストを使用します。
 - b) [外部のダイヤル トーン入力 (Provide Outside Dial Tone)]—コールの分類がオフネットに設定されると、このチェックボックスがチェックされます。
 - c) [デバイス上書き許可 (Allow Device Override)]—このチェックボックスをオンにすると、システムは、[ルートパターン設定 (Route Pattern Configuration)] ウィンドウの[コール分類 (Call Classification)]ではなく、ルートパターンに関連付けられたトランクまたはゲートウェイのコール分類を使用します。
- Step 4** [保存] をクリックします。

外線コール転送の制限の連携動作

機能	データのやり取り
会議の破棄	会議の破棄機能は、会議の参加者がオフネットとオンネットのどちらに設定されているかをチェックすることにより、既存のアドホック会議を破棄する必要があるかどうかを決定します。この機能を設定するには、サービスパラメータの[アドホック会議の破棄 (Drop Ad Hoc Conference)]を使用して、オプションの[オンネット参加者が会議に残っていない場合 (When No OnNet Parties Remain in the Conference)]を選択します。参加者が使用しているデバイスまたはルートパターンをチェックすることにより、各参加者のオンネットステータスを判断します。詳細については、「アドホック会議」の章からリンクしているアドホック会議に関するトピックを参照してください。
一括管理	一括管理は、ゲートウェイテンプレートにゲートウェイ設定 (オフネットまたはオンネット) を挿入します。詳細については、『Cisco Unified Communications Manager Bulk Administration Guide』を参照してください。

機能	データのやり取り
Dialed Number Analyzer (DNA)	ゲートウェイの番号分析に使用されている場合は、DNA にゲートウェイとルート パターン用に設定されたコール分類が表示されます。詳細については、『Cisco Unified Communications Manager Dialed Number Analyzer Guide』を参照してください。

外線コール転送の制限

制約事項	説明
FXS ゲートウェイ	Cisco Catalyst 6000 24 ポートのような FXS ゲートウェイには [ゲートウェイの設定 (Gateway Configuration)] ウィンドウの [コールの分類 (Call Classification)] フィールドはありません。したがって、システムは常にそれらをオンネットと見なします。
Cisco VG248 ゲートウェイ	システムは [コールの分類 (Call Classification)] フィールドがない Cisco VG248 ゲートウェイをサポートしていません。
FXS ポート	Cisco Unified Communications Manager はすべての Cisco Unified IP 電話と FXS ポートをオフネット (外部) として設定できないオンネット (内部) と見なします。



第 **X** 部

プレゼンスおよびプライバシー機能

- 割込み (597 ページ)
- BLF プレゼンス (611 ページ)
- コール表示の制限 (631 ページ)
- サイレント (645 ページ)
- プライバシー (659 ページ)
- Private Line Automatic Ringdown (665 ページ)
- セキュア トーン (673 ページ)



第 38 章

割り込み

- [割り込みの概要 \(597 ページ\)](#)
- [割り込みの設定タスク フロー \(600 ページ\)](#)
- [割り込みの連携動作 \(608 ページ\)](#)
- [割り込みの制限 \(609 ページ\)](#)
- [割り込みのトラブルシューティング \(610 ページ\)](#)

割り込みの概要

割り込みを使用すると、共有回線上のリモートでアクティブなコールにユーザを追加できます。回線のリモートでアクティブなコールとは、その回線で電話番号を共有する別のデバイスとの間のアクティブな（接続された）コールのことです。

パーティ参加トーンを設定すると、基本コールが割り込みコールまたは C 割り込みコールに変更されたときに電話機でトーンが再生されます。また、参加者がマルチパーティ コールから退出したときも別のトーンが再生されます。

電話機は、次の会議モードで割り込みをサポートします。

- **割り込まれる電話機でのビルトイン会議ブリッジ:** このモードでは、[割り込み (Barge)] ソフトキーを使用します。ほとんどの Cisco Unified IP Phone に、ビルトイン会議ブリッジ機能があります。
- **共有会議ブリッジ:** このモードでは、[C 割り込み (cBarge)] ソフトキーを使用します。

リモートで使用中のコール状態で [割り込み (Barge)] ソフトキーまたは [C 割り込み (cBarge)] ソフトキーを押すと、ユーザがすべての参加者とのコールに追加され、参加者全員が割り込みビープ音を受信します（設定されている場合）。割り込みに障害が発生した場合、元のコールはアクティブなままとなります。使用可能な会議ブリッジ（ビルトインまたは共有）がない場合、割り込み要求は拒否され、割り込み発信側のデバイスにメッセージが表示されます。ネットワークまたは Unified Communications Manager で障害が発生した場合、割り込みコールは保持されます。



- (注) Barge と cBarge 両方のソフトキー オプションを表示するには、Unified Communications Manager のユーザインターフェイスで、回線が共有されているデバイスの [プライバシー] オプションを無効にします。

割り込みをサポートする Cisco Unified IP Phone のリストについては、Cisco Unified Reporting にログインして、[Unified CM Phone 機能リスト (Unified CM Phone Feature List)] レポートを実行します。必ず、機能として [ビルトインブリッジ (Built In Bridge)] 選択してください。詳細については、「[電話機能一覧の生成 \(1 ページ\)](#)」を参照してください。

ワンボタン割り込みおよびワンボタン C 割り込み

ワンボタン割り込み機能およびワンボタン C 割り込み機能を使用すると、ユーザはリモートでアクティブなコールの共有回線ボタンを押してコールに参加できます。参加者全員が、割り込みビープ音を受信します (設定されている場合)。割り込みに障害が発生した場合、元のコールはアクティブなままとなります。

電話機は、次の 2 つの会議モードでワンボタン割り込みとワンボタン C 割り込みをサポートします。

- 割り込まれる電話機でのビルトイン会議ブリッジ: このモードでは、ワンボタン割り込み機能を使用します。
- 共有会議ブリッジ: このモードでは、ワンボタン C 割り込み機能を使用します。

リモートで使用中のコールで共有回線ボタンを押すと、ユーザがすべての参加者とのコールに追加され、参加者全員が割り込みビープ音を受信します (設定されている場合)。割り込みに障害が発生した場合、元のコールはアクティブなままとなります。使用可能な会議ブリッジ (ビルトインまたは共有) がない場合、割り込み要求は拒否され、割り込み発信側のデバイスにメッセージが表示されます。

組み込み会議

ユーザが [割り込み (Barge)] ソフトキーまたは共有回線ボタンを押すと、組み込み会議ブリッジが使用可能な場合にこのブリッジを使用して割り込みコールが設定されます。組み込み会議ブリッジは、割り込みが設定されていると元のコールへのメディアの中断および表示変更が行われないため、便利です。

共有会議

ユーザが [C 割り込み (cBarge)] ソフトキーまたは共有回線ボタンを押すと、共有会議ブリッジが使用可能な場合にこのブリッジを使用して割り込みコールが設定されます。元のコールが分割され、会議ブリッジに参加します。これにより、短いメディア割り込みが発生します。参加者全員の通話情報が「[割り込み (Barge)]」に変わります。割り込み先コールが会議コールになり、割り込み対象デバイスが会議の開催者になります。会議の開催者は、会議にさらに参加者を追加するか、または参加者を削除できます。いずれかの参加者がコールを解放すると、残り 2 人の参

加者に対し短い中断が発生し、これらの参加者はポイントツーポイント コールとして再接続されます。これにより、共有会議リソースが解放されます。

組み込み会議と共有会議の相違点

組み込み会議ブリッジと共有会議での割り込みの相違点を次の表に示します。

機能	組み込み会議への割り込み	共有会議への割り込み
標準ソフトキーテンプレートに [割り込み (Barge)] [C 割り込み (cBarge)] ソフトキーが含まれている。 (注) ワンボタン割り込み/C 割り込み機能が有効な場合、このソフトキーは使用されません。	はい	いいえ
割り込みのセットアップ中にメディアの切断が発生する。	いいえ	はい
設定されている場合、ユーザが割り込み設定トーンを受信する。	はい	はい
割り込み元の電話にテキストを表示する。	[割り込み XXX (To barge XXX)]	[会議 (To Conference)]
相手側の電話にテキストを表示する。	他の参加者へ/他の参加者から	[会議 (To Conference)]
その他の電話にテキストが表示される。	着信側へ/着信側から	[会議 (To Conference)]
ブリッジで、すでに割り込まれたコールへの2回目の割り込みの設定がサポートされている。	いいえ	はい
割り込み元がコールを解放する。	元の2人の参加者で、メディアの中断は発生しません。	2人の参加者のみが残っており、残りの参加者をポイントツーポイントのコールとして再接続するときに、共有会議ブリッジ解放のためメディアの中断が発生します。

機能	組み込み会議への割り込み	共有会議への割り込み
相手側がコールを解放する。	発信側を他の参加者とポイントツーポイントコールとして接続するために、メディアの中断が発生します。	2人の参加者のみが残っており、残りの参加者をポイントツーポイントのコールとして再接続するときに、共有会議ブリッジ解放のためメディアの中断が発生します。
他の参加者がコールを解放する。	3人の参加者すべてが解放されます。	2人の参加者のみが残っており、残りの参加者をポイントツーポイントのコールとして再接続するときに、共有会議ブリッジ解放のためメディアの中断が発生します。
相手側はコールを保留にして、直接転送、参加、またはコールパークを実行します。	割り込み元が解放されます。	発信側および他の参加者は接続されたままになります。

割り込みの設定タスクフロー

手順

	コマンドまたはアクション	目的
Step 1	組み込み会議用のソフトキーテンプレートの設定 (601 ページ)	ソフトキーテンプレートに [割り込み (Barge)] ソフトキーを追加します。組み込みの会議ブリッジの割り込みを設定するには、次の手順に従います。
Step 2	共有会議用ソフトキーテンプレートの設定 (602 ページ)	ソフトキーテンプレートに [会議ブリッジの割り込み (cBarge)] ソフトキーを追加します。共有会議ブリッジの割り込みを設定するには、次の手順に従います。
Step 3	<p>共通デバイス設定とソフトキーテンプレートの関連付け (604 ページ) を行うには、次のサブタスクを完了します。</p> <ul style="list-style-type: none"> 共通デバイス設定へのソフトキーテンプレートの追加 (604 ページ) 電話機と共通デバイス設定の関連付け (605 ページ) 	オプション。ソフトキーテンプレートを電話で使用できるようにするには、この手順か次の手順のいずれかを実行する必要があります。システムが [共通デバイス設定 (Common Device Configuration)] を使用して設定オプションを電話機に適用する場合は、この手順に従います。これは、電話機でソフトキーテンプレートを使用でき

	コマンドまたはアクション	目的
		るようになる際に、最も一般的に使用されている方法です。
Step 4	電話機とソフトキー テンプレートの関連付け (603 ページ)	オプション。次の手順は、ソフトキー テンプレートと共通デバイス設定を関連付けるための代替手段として、または共通デバイス設定と共に使用します。ソフトキー テンプレートを適用して、共通デバイス設定での割り当てや、他のデフォルトのソフトキーを上書きする必要がある場合は、次の手順を共通デバイス設定と共に使用します。
Step 5	組み込み会議の割り込みの設定 (606 ページ)	組み込みの会議ブリッジの割り込みを設定します。
Step 6	共有会議の割り込みの設定 (607 ページ)	共有会議ブリッジの割り込みを設定します。
Step 7	ユーザとデバイスの関連付け (73 ページ)	ユーザとデバイスを関連付けます。

組み込み会議用のソフトキー テンプレートの設定

割り込みのためのソフトキー テンプレートを設定し、そのテンプレートに [割り込み (Barge)] ソフトキーを割り当てます。[割り込み (Barge)] ソフトキーは [リモートで使用 (Remote In Use)] のコールの状態を設定できます。

手順

- Step 1** [Cisco Unified CM 管理 (Cisco Unified CM Administration)] から、以下を選択します。[デバイス (Device)] > [デバイスの設定 (Device Settings)] > [ソフトキー テンプレート (Softkey Template)]。
- Step 2** 新しいソフトキー テンプレートを作成するには、この手順を実行します。それ以外の場合は、次のステップに進みます。
- [新規追加] をクリックします。
 - デフォルトのテンプレートを選択して、[コピー (Copy)] をクリックします。
 - [ソフトキーテンプレート名 (Softkey Template Name)] フィールドに、テンプレートの新しい名前を入力します。
 - [保存] をクリックします。
- Step 3** 既存のテンプレートにソフトキーを追加するには、次の手順を実行します。
- [検索 (Find)] をクリックして、検索条件を入力します。
 - 必要な既存のテンプレートを選択します。

- Step 4** [デフォルト ソフトキー テンプレート (Default Softkey Template)] チェックボックスをオンにし、このソフトキー テンプレートをデフォルトのソフトキー テンプレートとして指定します。
- (注) あるソフトキーテンプレートをデフォルトのソフトキーテンプレートとして指定した場合、先にデフォルトの指定を解除してからでないと、そのテンプレートは削除することができません。
- Step 5** 右上隅にある [関連リンク (Related Links)] ドロップダウン リストから [ソフトキー レイアウトの設定 (Configure Softkey Layout)] を選択し、[移動 (Go)] をクリックします。
- Step 6** [設定するコール状態の選択 (Select a Call State to Configure)] ドロップダウン リストから、ソフトキーに表示するコール状態を選択します。
- Step 7** [選択されていないソフトキー (Unselected Softkeys)] リストから追加するソフトキーを選択し、右矢印をクリックして [選択されたソフトキー (Selected Softkeys)] リストにそのソフトキーを移動します。新しいソフトキーの位置を変更するには、上矢印と下矢印を使用します。
- Step 8** 追加のコール状態でのソフトキーを表示するには、前述のステップを繰り返します。
- Step 9** [保存] をクリックします。
- Step 10** 次のいずれかの操作を実行します。
- すでにデバイスに関連付けられているテンプレートを変更した場合は、[設定の適用 (Apply Config)] をクリックしてデバイスを再起動します。
 - 新しいソフトキー テンプレートを作成した場合は、そのテンプレートをデバイスに関連付けた後にデバイスを再起動します。詳細については、「共通デバイス設定へのソフトキー テンプレートの追加」と「電話機のセクションとソフトキー テンプレートの関連付け」を参照してください。

次のタスク

次のいずれかの手順を実行します。

- [共通デバイス設定へのソフトキー テンプレートの追加 \(604 ページ\)](#)
- [電話機と共通デバイス設定の関連付け \(605 ページ\)](#)

共有会議用ソフトキー テンプレートの設定

共有会議用ソフトキー テンプレートを設定し、C 割り込みソフトキーをそのテンプレートに割り当てます。[リモート使用中 (Remote In Use)] 発信状態でC 割り込みソフトキーを設定できます。

手順

- Step 1** [Cisco Unified CM 管理 (Cisco Unified CM Administration)] から、以下を選択します。[デバイス (Device)] > [デバイスの設定 (Device Settings)] > [ソフトキー テンプレート (Softkey Template)]。

- Step 2** 新しいソフトキー テンプレートを作成するには、この手順を実行します。それ以外の場合は、次のステップに進みます。
- [新規追加] をクリックします。
 - デフォルトのテンプレートを選択して、[コピー (Copy)] をクリックします。
 - [ソフトキーテンプレート名 (Softkey Template Name)] フィールドに、テンプレートの新しい名前を入力します。
 - [保存] をクリックします。
- Step 3** 既存のテンプレートにソフトキーを追加するには、次の手順を実行します。
- [検索 (Find)] をクリックして、検索条件を入力します。
 - 必要な既存のテンプレートを選択します。
- Step 4** [デフォルトソフトキーテンプレート (Default Softkey Template)] チェックボックスをオンにし、このソフトキー テンプレートをデフォルトのソフトキー テンプレートとして指定します。
- (注) あるソフトキーテンプレートをデフォルトのソフトキーテンプレートとして指定した場合、先にデフォルトの指定を解除してからでないと、そのテンプレートは削除することができません。
- Step 5** 右上隅にある [関連リンク (Related Links)] ドロップダウン リストから [ソフトキー レイアウトの設定 (Configure Softkey Layout)] を選択し、[移動 (Go)] をクリックします。
- Step 6** [設定するコール状態の選択 (Select a Call State to Configure)] ドロップダウン リストから、ソフトキーに表示するコール状態を選択します。
- Step 7** [選択されていないソフトキー (Unselected Softkeys)] リストから追加するソフトキーを選択し、右矢印をクリックして [選択されたソフトキー (Selected Softkeys)] リストにそのソフトキーを移動します。新しいソフトキーの位置を変更するには、上矢印と下矢印を使用します。
- Step 8** 追加のコール状態でのソフトキーを表示するには、前述のステップを繰り返します。
- Step 9** [保存] をクリックします。
- Step 10** 次のいずれかの操作を実行します。
- すでにデバイスに関連付けられているテンプレートを変更した場合は、[設定の適用 (Apply Config)] をクリックしてデバイスを再起動します。
 - 新しいソフトキー テンプレートを作成した場合は、そのテンプレートをデバイスに関連付けた後にデバイスを再起動します。詳細については、「共通デバイス設定へのソフトキー テンプレートの追加」と「電話機のセクションとソフトキー テンプレートの関連付け」を参照してください。

電話機とソフトキー テンプレートの関連付け

手順

- Step 1** Cisco Unified CM 管理から、[デバイス]>[電話機] を選択します。

[電話の検索/一覧表示 (Find and List Phones)] ウィンドウが表示されます。

Step 2 ソフトキー テンプレートを追加する電話機を検索します。

Step 3 次のいずれかの操作を実行します。

- [共通デバイス設定 (Common Device Configuration)] ドロップダウンリストから、必要なソフトキー テンプレートが含まれている共通デバイス設定を選択します。
- [ソフトキー テンプレート (Softkey Template)] ドロップダウンリストで、[割り込み (Barge)] または [C 割り込み (cBarge)] ソフトキーが含まれているテンプレートを選択します。

Step 4 [保存] をクリックします。

電話の設定を更新するには [リセット (Reset)] を押すというメッセージ付きのダイアログボックスが表示されます。

共通デバイス設定とソフトキー テンプレートの関連付け

(オプション) ソフトキー テンプレートを電話機に関連付ける方法は2つあります。

- ソフトキー テンプレートを [電話の設定 (Phone Configuration)] に追加します。
- ソフトキー テンプレートを共通デバイス設定に追加します。

ここに示す手順では、ソフトキー テンプレートを共通デバイス設定に関連付ける方法について説明します。システムが共通デバイス設定を使用して設定オプションを電話機に適用する場合は、この手順に従ってください。これは、電話機でソフトキー テンプレートを使用できるようにする際に、最も一般的に使用されている方法です。

別の方法を使用するには、「[電話機とソフトキー テンプレートの関連付け \(603 ページ\)](#)」を参照してください。

手順

Step 1 [共通デバイス設定へのソフトキー テンプレートの追加 \(421 ページ\)](#)

Step 2 [電話機と共通デバイス設定の関連付け \(422 ページ\)](#)

共通デバイス設定へのソフトキー テンプレートの追加

始める前に

必要に応じて、次のいずれかまたは両方を実行します。

- [組み込み会議用のソフトキー テンプレートの設定 \(601 ページ\)](#)
- [共有会議用ソフトキー テンプレートの設定 \(602 ページ\)](#)

手順

-
- Step 1** [Cisco Unified CM 管理 (Cisco Unified CM Administration)] から、以下を選択します。[デバイス (Device)] > [デバイスの設定 (Device Settings)] > [共通デバイス設定 (Common Device Configuration)] を選択します。
- Step 2** 新しい共通デバイス設定を作成し、それにソフトキーテンプレートを関連付けるには、この手順を実行します。それ以外の場合は、次のステップに進みます。
- [新規追加] をクリックします。
 - [名前 (Name)] フィールドに、共通デバイス設定の名前を入力します。
 - [保存] をクリックします。
- Step 3** 既存の共通デバイス設定にソフトキーテンプレートを追加するには、次の手順を実行します。
- [検索 (Find)] をクリックして、検索条件を入力します。
 - 既存の共通デバイス設定をクリックします。
- Step 4** [ソフトキーテンプレート (Softkey Template)] ドロップダウンリストで、使用可能にするソフトキーが含まれているソフトキーテンプレートを選択します。
- Step 5** [保存] をクリックします。
- Step 6** 次のいずれかの操作を実行します。
- すでにデバイスに関連付けられている共通デバイス設定を変更した場合は、[設定の適用 (Apply Config)] をクリックしてデバイスを再起動します。
 - 新しい共通デバイス設定を作成してその設定をデバイスに関連付けた後に、デバイスを再起動します。
-

電話機と共通デバイス設定の関連付け

始める前に

必要に応じて、次のいずれかまたは両方を実行します。

- [組み込み会議用のソフトキーテンプレートの設定 \(601 ページ\)](#)
- [共有会議用ソフトキーテンプレートの設定 \(602 ページ\)](#)

手順

-
- Step 1** [Cisco Unified CM 管理 (Cisco Unified CM Administration)] から、以下を選択します。[デバイス (Device)] > [電話 (Phone)]。
- Step 2** [検索 (Find)] をクリックし、ソフトキーテンプレートを追加する電話デバイスを選択します。
- Step 3** [共通デバイス設定 (Common Device Configuration)] ドロップダウンリストから、新しいソフトキーテンプレートが含まれている共通デバイス設定を選択します。

- Step 4** [保存] をクリックします。
- Step 5** [リセット (Reset)] をクリックして、電話機の設定を更新します。

次のタスク

次のいずれかまたは両方を実行します。

- [組み込み会議の割り込みの設定 \(606 ページ\)](#)
- [共有会議の割り込みの設定 \(607 ページ\)](#)

組み込み会議の割り込みの設定

ほとんどの Cisco Unified IP Phone には会議ブリッジ機能が組み込まれています。つまり、これらの Cisco IP 電話には、割り込み機能をサポートするための小型の会議ブリッジとして動作する内部 DSP が搭載されています。サポートされる通話者は、電話機自体を含め 3 つまでです。ファームウェアバージョン 11.x 以降、Cisco IP 電話 8800 シリーズにはビルトインブリッジ (BIB) 機能をデジチエーン接続する機能があります。

手順

- Step 1** Cisco Unified CM の管理で、[システム (System)] > [サービス パラメータ (Service Parameters)] の順に選択し、[組み込みブリッジの有効化 (Built In Bridge Enable)] クラスタ全体サービス パラメータを [オン (On)] に設定します。
- (注) このパラメータが [オフ (Off)] に設定されている場合は、[電話の設定 (Phone Configuration)] ウィンドウの [組み込みブリッジ (Built in Bridge)] フィールドを設定することにより、各電話機の割り込みを設定してください。
- Step 2** [パーティ参加トーン (Party Entrance Tone)] クラスタ全体サービス パラメータを [True] (トーンに対する要件) に設定するか、[電話番号の設定 (Directory Number Configuration)] ウィンドウの [パーティ参加トーン (Party Entrance Tone)] フィールドを設定します。
- Step 3** [ワンボタン割り込み/C 割り込みポリシー (Single Button Barge/CBarge Policy)] を [割り込み (Barge)] に設定します。
- (注) このパラメータが [オフ (Off)] に設定されている場合は、[電話の設定 (Phone Configuration)] ウィンドウの [ワンボタン割り込み (Single Button Barge)] フィールドを設定することにより、各電話機のワンボタン割り込み機能を設定してください。
- Step 4** [呼び出し時の割り込みを許可 (Allow Barge When Ringing)] サービスパラメータを [はい (True)] に設定します。
- Step 5** [保存] をクリックします。

共有会議の割り込みの設定

シスコは割り込みを設定しているユーザに対して共有会議の割り込み（C 割り込み）を設定しないことをお勧めします。各ユーザに対して 1 つの割り込みメソッドを選択します。

手順

-
- Step 1** Cisco Unified CM の管理で、**[システム (System)] > [サービス パラメータ (Service Parameters)]** の順に選択し、**[組み込みブリッジの有効化 (Built In Bridge Enable)]** クラスタ全体サービス パラメータを **[オン (On)]** に設定します。
- (注) このパラメータを **[Off]** に設定する場合、**[電話の設定 (Phone Configuration)]** ウィンドウの **[組み込みブリッジ (Built in Bridge)]** フィールドを設定することで、電話ごとの C 割り込みを設定します。
- Step 2** **[パーティ参加トーン (Party Entrance Tone)]** クラスタ全体サービス パラメータを **[True]**（トーンに対する要件）に設定するか、**[電話番号の設定 (Directory Number Configuration)]** ウィンドウの **[パーティ参加トーン (Party Entrance Tone)]** フィールドを設定します。
- Step 3** **[ワンボタン割り込み機能/C 割り込みポリシー (Single Button Barge/CBarge Policy)]** に **[C 割り込み (cBarge)]** を設定します。
- (注) このパラメータを **[Off]** に設定する場合、**[電話の設定 (Phone Configuration)]** ウィンドウの **[ワンボタン C 割り込み (Single Button cBarge)]** フィールドを設定することで、電話ごとのワンボタン C 割り込みを設定します。
- Step 4** **[呼び出し時の割り込みを許可 (Allow Barge When Ringing)]** サービスパラメータを **[はい (True)]** に設定します。
- Step 5** **[保存]** をクリックします。
-

ユーザとデバイスの関連付け

始める前に

次のいずれかまたは両方を実行します。

- [組み込み会議の割り込みの設定 \(606 ページ\)](#)
- [共有会議の割り込みの設定 \(607 ページ\)](#)

手順

-
- Step 1** Cisco Unified CM 管理から、**[ユーザの管理 (User Management)] > [エンドユーザ (End User)]** を選択します。

- Step 2** [ユーザを次の条件で検索 (Find Users Where)]フィールドで適切なフィルタを指定した後、[検索 (Find)]をクリックしてユーザのリストを取得します。
- Step 3** ユーザを一覧から選択します。
[エンドユーザの設定 (End User Configuration)]ウィンドウが表示されます。
- Step 4** [デバイス情報 (Device Information)]セクションを探します。
- Step 5** [デバイスの割り当て (Device Association)]をクリックします。
[ユーザ デバイス割り当て (User Device Association)]ウィンドウが表示されます。
- Step 6** 適切な CTI リモート デバイスを探して選択します。
- Step 7** 関連付けを完了するには、[選択/変更の保存 (Save Selected/Changes)]をクリックします。
- Step 8** [関連リンク (Related Links)]ドロップダウンリストから[ユーザの設定に戻る (Back to User)]を選択し、[検索 (Go)]をクリックします。
[エンドユーザの設定 (End User Configuration)]ウィンドウが表示され、選択し、割り当てたデバイスが、[制御するデバイス (Controlled Devices)]ペインに表示されます。

割り込みの連携動作

機能	データのやり取り
C 割り込み	<p>[割り込み (Barge)]ソフトキーと [C割り込み (cBarge)]ソフトキーのどちらかをソフトキーテンプレートに割り当てることをお勧めします。各デバイスにこれらのソフトキーのどちらかだけを設定することにより、ユーザの混乱を防ぎ、潜在的なパフォーマンスの問題を避けることができます。</p> <p>(注) デバイスに対してワンボタン割り込み機能またはワンボタン C割り込み機能を有効にすることはできますが、両方を有効にすることはできません。</p>
コール パーク	<p>着信側がコールをパークすると、割り込み発信者が解放される (組み込みブリッジを使用している場合) か、割り込み発信者と他の通話相手が接続されたままになります (共有会議を使用している場合)。</p>
参加	<p>着信側が別のコールを使用してコールに参加すると、割り込み発信者が解放される (組み込みブリッジを使用している場合) か、割り込み発信者と他の通話相手が接続されたままになります (共有会議を使用している場合)。</p>

機能	データのやり取り
PLAR (Private Line Automatic Ringdown)	<p>割り込み、C割り込み、ワンボタン割り込み機能の発信者は、割り込みと Private Line Automatic Ringdown (PLAR) 用に設定された共有回線経由でコールに割り込むことができます。割り込み着信側がコール中に PLAR 回線に関連付けられた事前に設定された番号を使用している場合は、発信者がそのコールに割り込むことができます。Cisco Unified Communications Manager は、割り込みコールを接続する前に PLAR 回線に割り込み呼び出しを送信しないため、PLAR 接続先の状態に関係なく割り込みが発生します。</p> <p>割り込み、C割り込み、ワンボタン割り込み機能を PLAR と一緒に使用するには、割り込み、C割り込み、ワンボタン割り込み機能を設定する必要があります。加えて、PLAR 接続先、つまり、PLAR 専用で使用される電話番号を設定する必要があります。</p>

割り込みの制限

制約事項	説明
追加の発信者	割り込み発信側が別の通話相手を会議に参加させることはできません。
コンピュータテレフォニーインテグレーション (CTI)	CTI は TAPI と JTAPI アプリケーションが起動する API によって割り込みをサポートしていません。CTI は [割り込み (Barge)] または [C 割り込み (cBarge)] ソフトキーを使用して IP Phone から手動で呼び出される割り込みのイベントを生成します。
G.711 コーデック	元のコールには G.711 コーデックが必要です。G.711 を使用できない場合、代わりに C 割り込みを使用します。
Cisco Unified IP 電話	[割り込み (Barge)] ソフトキーを含むソフトキー テンプレートをソフトキーを使用するすべての IP Phone に割り当てることができます。ただし、一部の IP Phone では割り込み機能をサポートしていません。
暗号化 (Encryption)	Cisco Unified IP 電話 7960 および 7940 に暗号化を設定する場合、暗号化されたコールに参加している間、それらの暗号化されたデバイスは割り込みリクエストを受け付けることができません。コールが暗号化されていると、割り込みの試行は失敗します。電話機では、割り込みが失敗したことを示すトーンが再生されます。
コールの最大数	会議の共有回線のユーザ数が割り込みを試行しているデバイスの [コール最大数 (Maximum Number of Calls)] 設定と同じか大きい場合、電話機にメッセージ [エラー: 過去の制限 (Error: Past Limit)] が表示されます。

割り込みのトラブルシューティング

使用可能な会議ブリッジがない

[割り込み (Barge)] ソフトキーを押すと、IP Phone に「使用可能な会議ブリッジがありません (No Conference Bridge Available)」というメッセージが表示されます。

[電話の設定 (Phone Configuration)] ウィンドウの [ビルトインブリッジ (Built In Bridge)] フィールドで対象の電話機が正しく設定されていません。

問題を解決するには、次の手順を実行します。

1. Cisco Unified CM の管理から、[デバイス (Device)] > [電話 (Phone)] を選択して [電話の検索 (Find the phone)] をクリックし、問題がある電話機の電話機設定を見つけます。
2. [ビルトインブリッジ (Built In Bridge)] フィールドを [オン (On)] に設定します。
3. [更新 (Update)] をクリックします。
4. 電話機をリセットします。

[エラー: 過去の制限 (Error: Past Limit)]

電話に、メッセージ [エラー: 過去の制限 (Error: Past Limit)] が表示されます。

会議の共有回線のユーザ数が割り込みを試行しているデバイスの [コール最大数 (Maximum Number of Calls)] フィールドと同じか大きい。

- [サービスパラメータ設定 (Service Parameter Configuration)] ウィンドウに移動して、[クラスター全体のパラメータ (機能 - 会議) (Clusterwide Parameters (Feature - Conference))] を探します。必要に応じて、[最大アドホック会議 (Maximum Ad Hoc Conference)] パラメータの値を増加させます。
- 割り込みを試行しているデバイスの共有回線の [コール最大数 (Maximum Number of Calls)] の値を確認して、必要に応じて値を増加させます。



第 39 章

BLF プレゼンス

- [BLF プレゼンスの概要 \(611 ページ\)](#)
- [BLF プレゼンスの前提条件 \(612 ページ\)](#)
- [BLF プレゼンスの設定タスク フロー \(612 ページ\)](#)
- [BLF プレゼンスの連携動作 \(627 ページ\)](#)
- [BLF プレゼンスの制約事項 \(628 ページ\)](#)

BLF プレゼンスの概要

他のユーザの電話番号上でのリアルタイム ステータスまたは Uniform Resource Identifier (URI) の Session Initiation Protocol (SIP) を、ウォッチャであるユーザがウォッチャのデバイスからモニタするには、話中ランプ フィールド (BLF) 機能を使用します。

ユーザのステータスまたは BLF プレゼンス エンティティ (プレゼンティティとも呼ばれます) をウォッチャがモニタできるようにするには、次のオプションを使用します。

- BLF と短縮ダイヤル ボタン
- ディレクトリ ウィンドウの不在着信、発信履歴、または着信履歴のリスト
- 共有ディレクトリ (社内ディレクトリなど)

既存エントリの BLF ステータスがコールリストとディレクトリに表示されます。BLF と短縮ダイヤル ボタンを設定すると、BLF プレゼンス エンティティがウォッチャのデバイス上に短縮ダイヤルとして表示されます。

ウォッチャが Cisco Unified Communications Manager に BLF プレゼンス リクエストを送信すると、BLF プレゼンス エンティティのステータスを表示できます。管理者が BLF プレゼンス 機能を設定すると、ウォッチャのデバイスにリアルタイム ステータス アイコンが現れ、BLF プレゼンス エンティティが電話上にあるか、電話上にないか、ステータス不明か、などが表示されます。

エクステンション モビリティ ユーザは、エクステンション モビリティ サポートを使用すると電話の BLF プレゼンス 機能を利用できます。

BLF プレゼンス グループの認証により、認証されたウォッチャのみが接続先の BLF プレゼンス ステータスにアクセスできるようになります。BLF または短縮ダイヤルの設定がある場合にウォッ

チャが接続先をモニタできるように管理者が認証するため、BLF プレゼンス グループの認証は BLF または短縮ダイヤルには適用されません。

BLF プレゼンスの前提条件

- BLF プレゼンス機能で使用する電話を設定します。
- BLF プレゼンス機能で使用する SIP トランクを設定します。

BLF プレゼンスの設定タスク フロー

始める前に

- [BLF プレゼンスの前提条件 \(612 ページ\)](#) を確認してください。

手順

	コマンドまたはアクション	目的
Step 1	話中ランプ フィールド (BLF) のクラスター全体のエンタープライズ パラメータを設定し、同期します。 BLF のクラスター全体のエンタープライズ パラメータの設定および同期 (614 ページ) を参照してください。	同一クラスターに存在するすべてのデバイスとサービスに適用される BLF オプションを設定します。エンタープライズパラメータの設定変更は、最も干渉の少ない方法で、設定されたデバイスと同期できます。たとえば、影響を受けるデバイスでのリセットや再起動が不要です。
Step 2	BLF のクラスター全体のサービス パラメータを設定します。 BLF のクラスター全体のサービスパラメータの設定 (615 ページ) を参照してください。	Cisco Unified Communications Manager の管理で選択されたサーバ上でさまざまなサービスを設定するためにプレゼンス サービス パラメータを設定します。
Step 3	BLF プレゼンス グループを設定します。 BLF プレゼンスグループの設定 (615 ページ) を参照してください。	BLF プレゼンス グループを、監視者がモニタする接続先を制御できるように設定します。
Step 4	BLF プレゼンス グループをデバイスおよびユーザと関連付けるには、次のサブタスクを実行します。 <ul style="list-style-type: none"> • BLF プレゼンス グループと電話を関連付けます。BLF プレゼンスグループと電話の関連付け (618 ページ) を参照してください。 • SIP トランクと BLF プレゼンスグループを関連付けます。SIP トランクと 	電話番号、SIP トランク、SIP を実行する電話、SCCP を実行する電話、アプリケーション ユーザ (プレゼンス要求を SIP トランク経由で送信するアプリケーション ユーザの場合)、またはエンド ユーザに BLF プレゼンス グループを適用します。

	コマンドまたはアクション	目的
	<p>BLF プレゼンス グループの関連付け (620 ページ) を参照してください。</p> <ul style="list-style-type: none"> • BLF プレゼンス グループとエンド ユーザを関連付けます。BLF プレゼンス グループとエンド ユーザの関連付け (621 ページ) を参照してください。 • BLF プレゼンス グループとアプリケーション ユーザを関連付けます。BLF プレゼンス グループとアプリケーション ユーザの関連付け (622 ページ) を参照してください。 	
Step 5	<p>外部トランクとアプリケーションからの BLF プレゼンス要求を承認します。外部トランクとアプリケーションからの BLF プレゼンス要求の承認 (622 ページ) を参照してください。</p>	<p>トランク レベルの認証に加えて、SIP トランクのアプリケーションにアプリケーション レベルの認証を有効にします。</p>
Step 6	<p>コーリング サーチ スペースを設定します。プレゼンス要求のコーリング サーチ スペースの設定 (623 ページ) を参照してください。</p>	<p>SUBSCRIBE コーリング サーチ スペースを SIP トランク、電話、またはエンド ユーザに適用します。SUBSCRIBE コーリング サーチ スペースは、Cisco Unified Communications Manager がトランクまたは電話から来るプレゼンス要求をどのようにルーティングするかを決定します。コーリング サーチ スペースでは、発信側デバイスが電話を終了しようとする際に検索するパーティションが決定されます。プレゼンス要求に異なるコーリング サーチ スペースを選択しない場合、SUBSCRIBE コーリング サーチ スペースは、デフォルト オプションである [なし (None)] を選択します。</p>

	コマンドまたはアクション	目的
Step 7	BLF/短縮ダイヤル ボタンの電話ボタン テンプレートを設定します。 BLF/短縮ダイヤル ボタンの電話ボタン テンプレートの設定 (624 ページ) を参照してください。	電話機またはユーザ デバイス プロファイル向けに BLF と短縮ダイヤル ボタンの電話ボタン テンプレートを設定します。 (注) テンプレートが BLF と短縮ダイヤルをサポートしない場合、[未指定の関連付けられた項目 (Unassigned Associated Items)] ペインに [BLF SD の新規追加 (Add a new BLF SD)] リンクが表示されます。
Step 8	ボタン テンプレートをデバイスに関連付けます。 ボタン テンプレートとデバイスの関連付け (625 ページ) を参照してください。	BLF プレゼンス向けに設定したデバイスと一緒にボタン テンプレートを使用します。
Step 9	ユーザ デバイス プロファイルを設定します。 ユーザ デバイス プロファイルの設定 (626 ページ) を参照してください。	BLF プレゼンス向けにユーザ デバイス プロファイルを設定します。

BLF のクラスタ全体のエンタープライズパラメータの設定および同期

エンタープライズパラメータは、同一クラスタに存在するすべてのデバイスやサービスに適用されるデフォルトを設定するために使用します。クラスタは、同じデータベースを共有する一連の Cisco Unified Communications Manager で構成されています。Cisco Unified Communications Manager の新規インストール時には、エンタープライズパラメータを使用して、デバイスのデフォルトの初期値が設定されます。

手順

-
- Step 1** [Cisco Unified CM 管理 (Cisco Unified CM Administration)] から、以下を選択します。[システム (System)] > [エンタープライズパラメータ (Enterprise parameters)]。
- Step 2** [エンタープライズパラメータ設定 (Enterprise Parameters Configuration)] ウィンドウで各フィールドを設定します。フィールドと設定オプションの詳細については、オンラインヘルプを参照してください。
- ヒント エンタープライズパラメータについての詳細は、パラメータ名または [エンタープライズパラメータの設定 (Enterprise Parameters Configuration)] ウィンドウに表示される疑問符をクリックします。
- Step 3** [保存 (Save)] をクリックします。

- Step 4** (任意) [設定の適用 (Apply Config)] をクリックして、クラスタ全体のパラメータを同期します。
[設定情報の適用 (Apply Configuration Information)] ダイアログボックスが表示されます。
- Step 5** OK をクリックします。

BLFのクラスタ全体のサービスパラメータの設定

BLF に関して [サービスパラメータ設定 (Service Parameter Configuration)] ウィンドウで使用可能な 1 つまたは複数のサービスを設定できます。

始める前に

[BLFのクラスタ全体のエンタープライズパラメータの設定および同期 \(614 ページ\)](#)

手順

- Step 1** [Cisco Unified CM 管理 (Cisco Unified CM Administration)] から、以下を選択します。[システム (System)] > [サービスパラメータ (Service Parameters)]。
- Step 2** [サーバ (Serve)] ドロップダウンリストから、パラメータを設定するサーバを選択します。
- Step 3** [サービスパラメータ設定 (Service Parameter Configuration)] ウィンドウの各フィールドを設定します。フィールドと設定オプションの詳細については、オンラインヘルプを参照してください。
- ヒント サービスパラメータの詳細については、[サービスパラメータ設定 (Service Parameter Configuration)] ウィンドウに表示されるパラメータ名または疑問符をクリックしてください。
- Step 4** [保存 (Save)] をクリックします。
- (注) [デフォルトのプレゼンス間グループ登録 (Default Inter-Presence Group Subscription)] パラメータは BLF およびスピードダイヤルには適用されません。

BLF プレゼンスグループの設定

BLF プレゼンスグループを使用して、モニタできる接続先を制御できます。BLF プレゼンスグループを設定するには、Cisco Unified Communications Manager Administration にグループを作成し、1 つ以上の接続先と監視者を割り当てます。

新しい BLF プレゼンスグループを追加すると、Unified Communications Manager は初期権限フィールドとしてデフォルトクラスタフィールドに新しいグループのすべてのグループ関係を定義しま

す。別々のアクセス許可を適用するには、変更する各権限を持つ新しいグループと既存のグループに新しい権限を設定します。



(注) システムは同じ BLF プレゼンス グループ内で BLF プレゼンス要求を常に許可にします。

プレゼンス エンティティのステータスを表示するには、監視者はプレゼンス要求を Unified Communications Manager に送信します。システムでは、監視者は、プレゼンス エンティティのステータス要求を開始するために、次の要件で承認されている必要があります。

- 監視者の BLF プレゼンス グループは、クラスタの内部または外部に関わらず、プレゼンス エンティティ プレゼンス グループのステータスを得るために承認されている必要があります。
- Unified CM は、外部プレゼンス サーバやアプリケーションからの BLF プレゼンス要求を受信するために承認されている必要があります。

始める前に

[BLF のクラスタ全体のサービス パラメータの設定 \(615 ページ\)](#)

手順

-
- Step 1** [Cisco Unified CM 管理 (Cisco Unified CM Administration)] から、以下を選択します。[システム (System)] > [BLF プレゼンス グループ (BLF Presence Group)]。
- Step 2** [BLF プレゼンスグループの設定 (BLF Presence Group Configuration)] ウィンドウの各フィールドを設定します。フィールドとその設定オプションの詳細については、[BLF の BLF プレゼンス グループ フィールド \(617 ページ\)](#) を参照してください。
- (注) Cisco CallManager サービスの [デフォルトのプレゼンス グループ間サブスクリプション (Default Inter-Presence Group Subscription)] サービス パラメータを使用します。サブスクリプションの許可または拒否をする BLF プレゼンスグループのクラスタ全体のアクセス許可パラメータを設定します。このフィールドは、システムデフォルトの設定、およびクラスタにデフォルトフィールドを使用して、BLF プレゼンスグループ関係を設定できます。
- Step 3** [保存 (Save)] をクリックします。
- (注) BLF プレゼンスグループに設定する権限は、[BLF プレゼンスグループ関係 (BLF Presence Group Relationship)] ペインに表示されます。グループツーカーグループ関係のシステムデフォルト権限フィールドを使用するアクセス許可は表示されません。
-

次のタスク

次のサブタスクを実行して、BLFプレゼンスグループをデバイスおよびユーザと関連付けます。

- [BLFプレゼンスグループと電話の関連付け \(618 ページ\)](#)
- [SIP トランクと BLFプレゼンスグループの関連付け \(620 ページ\)](#)
- [BLFプレゼンスグループとエンドユーザの関連付け \(621 ページ\)](#)
- [BLFプレゼンスグループとアプリケーションユーザの関連付け \(622 ページ\)](#)

BLFのBLFプレゼンスグループフィールド

プレゼンス認証は、BLFプレゼンスグループと連携して動作します。BLFプレゼンスグループ設定フィールドを次の表に示します。

フィールド	説明
名前	設定する BLF プレゼンス グループの名前を入力します。たとえば <code>Executive_Group</code> などです。
説明	設定する BLF プレゼンス グループの説明を入力します。
[他のプレゼンスグループへの関係を変更(Modify Relationship to Other Presence Groups)]	1つ以上の BLF プレゼンス グループを選択し、指定したグループの許可フィールドを選択したグループに設定します。

フィールド	説明
[登録許可(Subscription Permission)]	<p>選択されている BLF プレゼンス グループに対し、ドロップダウンリストから次のいずれかのオプションを選択します。</p> <ul style="list-style-type: none"> • [システムデフォルトの使用 (Use System Default)]: 許可フィールドに、クラスタ全体のサービス パラメータ フィールド [デフォルトのプレゼンス間グループ登録 (Default Inter-Presence Group Subscription)] ([登録の許可 (Allow Subscription)] または [登録の拒否 (Disallow Subscription)]) を設定します。 • [登録の許可 (Allow Subscription)]: 指定されたグループのメンバーが、選択されているグループのメンバーのリアルタイム ステータスを確認できるようにします。 • [登録の拒否 (Disallow Subscription)]: 指定されたグループのメンバーが、選択されているグループのメンバーのリアルタイム ステータスを確認できないようにします。 <p>[保存 (Save)] をクリックすると、設定する許可が [BLF プレゼンス グループ (BLF Presence Group)] 関係ペインに表示されます。システムのデフォルト許可フィールドを使用するグループはすべて表示されません。</p>

デバイスとユーザとの BLF プレゼンス グループの関連付け

次の手順を実行して、電話、SIP トランク、SIP を実行する電話、SCCP を実行する電話、電話番号、アプリケーションユーザ（プレゼンス要求を SIP トランク経由で送信するアプリケーションユーザの場合）、およびエンドユーザに BLF プレゼンス グループを適用します。



(注) 同じ BLF プレゼンス グループ内のメンバー間のプレゼンス要求はシステムで許可されます。

BLF プレゼンス グループと電話の関連付け

電話とトランクにプレゼンス要求を送受信する権限がある場合、電話とトランクの BLF プレゼンスを使用できます。

Cisco Unified Communications Manager はクラスタの内部または外部の Cisco Unified Communications Manager ユーザの BLF プレゼンス要求を処理します。BLF プレゼンス要求を電話を介して送信す

る Cisco Unified Communications Manager ウォッチャについては、電話と BLF プレゼンス エンティティがコロケーションを行う場合、Cisco Unified Communications Manager は BLF プレゼンス ステータスで応答します。

始める前に

[BLF プレゼンス グループの設定 \(615 ページ\)](#)

手順

-
- Step 1** [Cisco Unified CM の管理 (Cisco Unified CM Administration)] で、[デバイス (Device)] > [電話 (Phone)] を選択して [新規追加 (Add New)] を選択します。
[新規電話を追加 (Add a New Phone)] ウィンドウが表示されます。
- Step 2** [電話のタイプ (Phone Type)] ドロップダウン リストから、BLF プレゼンス グループを関連付ける電話のタイプを選択します。
- Step 3** [次へ (Next)] をクリックします。
- Step 4** [電話の設定 (Phone Configuration)] ウィンドウのフィールドを設定します。フィールドとその設定オプションの詳細については、オンラインヘルプを参照してください。
- (注) [SUBSCRIBE コーリング サーチ スペース (SUBSCRIBE Calling Search Space)] ドロップダウンリストから、電話のプレゼンス要求に使用する SUBSCRIBE コーリング サーチ スペースを選択します。Cisco Unified Communications Manager Administration で設定されたすべてのコーリング サーチ スペースが、[SUBSCRIBE コーリング サーチ スペース (SUBSCRIBE Calling Search Space)] ドロップダウン リスト ボックスに表示されます。ドロップダウン リストから、エンド ユーザに別のコーリング サーチ スペースを選択しない場合、このフィールドの値によってデフォルト値が [None] に設定されます。この目的で明示的に SUBSCRIBE コーリング サーチ スペースを設定するには、すべてのコーリング サーチ スペースを設定する場合と同じようにコーリング サーチ スペースを設定します。
- Step 5** [保存 (Save)] をクリックします。
-

次のタスク

次のサブタスクを実行して、BLF プレゼンス グループをデバイスおよびユーザと関連付けます。

- [SIP トランクと BLF プレゼンス グループの関連付け \(620 ページ\)](#)
- [BLF プレゼンス グループとエンド ユーザの関連付け \(621 ページ\)](#)
- [BLF プレゼンス グループとアプリケーション ユーザの関連付け \(622 ページ\)](#)

SIP トランクと BLF プレゼンス グループの関連付け

ダイジェスト認証が SIP トランクで設定されていない場合、トランクが着信サブスクリプションを受け入れるようにトランクを設定できますが、アプリケーションレベルの認証は開始できません。また、Unified CM はグループ認証を実行する前に、すべての着信要求を受け入れます。ダイジェスト認証をアプリケーションレベルの認証と共に使用すると、Unified CM は BLF プレゼンス要求を送信しているアプリケーションのクレデンシャルの認証も行います。

クラスタの外部にあるデバイスに対する BLF プレゼンス要求が存在する場合、Unified Communications Manager は SIP トランクを介して外部デバイスに照会します。ウォッチャに外部デバイスをモニタする権限がある場合、SIP トランクは外部デバイスに BLF プレゼンス要求を送信し、BLF プレゼンス ステータスをウォッチャに返します。



ヒント SIP トランクで BLF プレゼンス グループ認証を着信プレゼンス要求と共に使用するには、トランクのプレゼンスグループ（たとえば、External_Presence_Serv_Group1）を設定して、適切な権限をクラスタ内部のその他のグループに設定します。

SIP トランクのプレゼンス要求の両方のレベルの認証を設定する場合、SIP トランクの BLF プレゼンスグループが使用されるのは、BLF プレゼンスグループがアプリケーションの着信要求で特定されない場合のみです。

始める前に

[BLF プレゼンス グループの設定（615 ページ）](#)

手順

-
- Step 1** [Cisco Unified CM 管理 (Cisco Unified CM Administration)] から、以下を選択します。[デバイス (Device)] > [トランク (Trunk)] を選択し、[新規追加 (Add New)] をクリックします。
 - Step 2** [トランク タイプ (Trunk Type)] ドロップダウンリストから、BLF プレゼンス グループを関連付ける電話のタイプを選択します。
[デバイス プロトコル (Device Protocol)] ドロップダウンリストの値が自動的に入力されます。
 - Step 3** [次へ (Next)] をクリックします。
 - Step 4** [トランクの設定 (Trunk Configuration)] ウィンドウのフィールドを設定します。フィールドとその設定オプションの詳細については、オンラインヘルプを参照してください。

(注) Unified CM システムによる SIP トランクからの着信 BLF プレゼンス要求の受け入れを承認するには、[SIP トランク セキュリティ プロファイルの設定 (SIP Trunk Security Profile Configuration)] ウィンドウの [プレゼンスのサブスクリプションの許可 (Accept Presence Subscription)] チェックボックスをオンにします。SIP トランクで着信プレゼンス要求をブロックするには、このチェックボックスをオフにします。SIP トランクの BLF プレゼンス要求を許可すると、Unified CM はトランクに接続する SIP ユーザ エージェント (SIP プロキシ サーバまたは外部 BLF プレゼンス サーバ) からの要求を承認します。Unified CM が SIP トランクからの BLF プレゼンス要求を承認するように設定する場合、ダイジェスト認証をオプションと見なします。

Step 5 [保存 (Save)] をクリックします。

次のタスク

次のサブタスクを実行して、BLF プレゼンス グループをデバイスおよびユーザと関連付けます。

- [BLF プレゼンス グループと電話の関連付け \(618 ページ\)](#)
- [BLF プレゼンス グループとエンド ユーザの関連付け \(621 ページ\)](#)
- [BLF プレゼンス グループとアプリケーション ユーザの関連付け \(622 ページ\)](#)

BLF プレゼンス グループとエンド ユーザの関連付け

管理者は、エクステンションモビリティを設定するために BLF プレゼンス グループとユーザディレクトリおよびコール リストのエンド ユーザを関連付けます。

始める前に

[BLF プレゼンス グループの設定 \(615 ページ\)](#)

手順

- Step 1** [Cisco Unified CM の管理 (Cisco Unified CM Administration)] で、[ユーザ管理 (User Management)] > [エンド ユーザ (End User)] を選択して [新規追加 (Add New)] を選択します。
- [エンド ユーザの設定 (End User Configuration)] ウィンドウが表示されます。
- Step 2** [エンド ユーザ設定 (End User Configuration)] ウィンドウのフィールドを設定します。フィールドとその設定オプションの詳細については、オンライン ヘルプを参照してください。
- Step 3** [保存] をクリックします。

次のタスク

次のサブタスクを実行して、BLF プレゼンス グループをデバイスおよびユーザと関連付けます。

- [BLF プレゼンス グループと電話の関連付け \(618 ページ\)](#)
- [SIP トランクと BLF プレゼンス グループの関連付け \(620 ページ\)](#)
- [BLF プレゼンス グループとアプリケーションユーザの関連付け \(622 ページ\)](#)

BLF プレゼンス グループとアプリケーションユーザの関連付け

管理者は BLF プレゼンス グループと外部アプリケーションのアプリケーションユーザを関連付けます。これらの外部アプリケーションは、SIP トランクまたは SIP トランク上で接続されているプロキシサーバ上のホームである BLF プレゼンス 要求を送信します。たとえば、Web ダイヤル、Meeting Place、会議サーバ、およびプレゼンス サーバです。

始める前に

[BLF プレゼンス グループの設定 \(615 ページ\)](#)

手順

-
- Step 1** [Cisco Unified CM の管理 (Cisco Unified CM Administration)] で、[**ユーザ管理 (User Management)**] > [アプリケーションユーザ (Application User)] を選択して [新規追加] をクリックします。
[アプリケーションユーザの設定 (Application User Configuration)] ウィンドウが表示されます。
 - Step 2** [アプリケーションユーザの設定 (Application User Configuration)] ウィンドウのフィールドを設定します。フィールドとその設定オプションの詳細については、オンラインヘルプを参照してください。
 - Step 3** [保存] をクリックします。
-

次のタスク

次のサブタスクを実行して、BLF プレゼンス グループをデバイスおよびユーザと関連付けます。

- [BLF プレゼンス グループと電話の関連付け \(618 ページ\)](#)
- [SIP トランクと BLF プレゼンス グループの関連付け \(620 ページ\)](#)
- [BLF プレゼンス グループとエンドユーザの関連付け \(621 ページ\)](#)

外部トランクとアプリケーションからの BLF プレゼンス 要求の承認

クラスタ外部からの BLF プレゼンス 要求を承認するには、外部トランクまたはアプリケーションの BLF プレゼンス 要求を承認するようにシステムを設定します。クラスタ外部のトランクおよびアプリケーションに BLF プレゼンス グループを割り当てて、BLF プレゼンス グループ認証を呼び出すことができます。

始める前に

次のサブタスクを実行して、BLF プレゼンス グループをデバイスおよびユーザと関連付けます。

- [BLF プレゼンス グループと電話の関連付け \(618 ページ\)](#)
- [SIP トランクと BLF プレゼンス グループの関連付け \(620 ページ\)](#)
- [BLF プレゼンス グループとエンドユーザの関連付け \(621 ページ\)](#)
- [BLF プレゼンス グループとアプリケーションユーザの関連付け \(622 ページ\)](#)

手順

-
- Step 1** [Cisco Unified CM 管理 (Cisco Unified CM Administration)] から、以下を選択します。[デバイス (Device)] > [トランク (Trunk)] を選択し、[新規追加 (Add New)] をクリックします。[トランクの設定 (Trunk Configuration)] ウィンドウが表示されます。
- Step 2** SIP トランクから BLF プレゼンス要求を可能にするには、[SIP トランクセキュリティプロファイルの設定 (SIP Trunk Security Profile Configuration)] ウィンドウの [プレゼンスの SUBSCRIBE の許可 (Accept Presence Subscription)] チェックボックスをオンにします。
- Step 3** トランク レベルの認証に加えて SIP トランク アプリケーションのアプリケーション レベルの認証を有効にするには、[SIP トランク セキュリティ プロファイルの設定 (SIP Trunk Security Profile Configuration)] ウィンドウで次のチェックボックスをオンにします。
- [ダイジェスト認証を有効化 (Enable Digest Authentication)]
 - [アプリケーションレベル認証を有効化 (Enable Application Level Authorization)]
- (注) [ダイジェスト認証を有効化 (Enable Digest Authentication)] をオンにしないと、[アプリケーションレベル認証を有効化 (Enable Application Level Authorization)] をオンにすることはできません。
- Step 4** トランクにプロファイルを適用します。トランクへの変更が有効になるように、[リセット (Reset)] をクリックします。
- (注) [アプリケーションレベル認証を有効化 (Enable Application Level Authorization)] をオンにする場合、アプリケーションの [アプリケーションユーザの設定 (Application User Configuration)] ウィンドウの [プレゼンスの SUBSCRIBE の許可 (Accept Presence Subscription)] チェックボックスをオンにします。
-

プレゼンス要求のコーリングサーチスペースの設定

[SUBSCRIBE コーリングサーチスペース (SUBSCRIBE Calling Search space)] オプションを使用すると、BLF プレゼンス要求のコール処理コーリングサーチスペースとは別にコーリングサーチスペースを適用できます。プレゼンス要求用に別のコーリングサーチスペースを選択します。

選択しない場合は、SUBSCRIBE コーリング サーチ スペースによってデフォルト オプションの [なし (None)] が選択されます。エンド ユーザに関連付けられている SUBSCRIBE コーリング サーチ スペースがエクステンションモビリティ コールに使用されます。

SUBSCRIBE コーリング サーチ スペースは SIP トランク、電話機、またはエンドユーザに適用してください。エンドユーザに関連付けられている SUBSCRIBE コーリング サーチ スペースがエクステンションモビリティ コールに使用されます。

始める前に

[外部トランクとアプリケーションからの BLF プレゼンス要求の承認 \(622 ページ\)](#)

手順

-
- Step 1** [Cisco Unified CM 管理 (Cisco Unified CM Administration)] から、以下を選択します。 **コール ルーティング > コントロールのクラスコーリング > コールサーチ スペース**。
 - Step 2** [コーリングサーチスペースの設定 (Calling Search Space configuration)] ウィンドウで、[SUBSCRIBE コーリング サーチ スペース (SUBSCRIBE Calling Search Space)] ドロップダウンリストからコーリング サーチ スペースを選択します。
 - Step 3** [新規追加] をクリックします。
 - Step 4** [名前 (Name)] フィールドに、名前を入力します。
 - Step 5** (任意) [説明 (Description)] フィールドに、コーリング サーチ スペースを識別するための説明を入力します。
 - Step 6** [使用可能なパーティション (Available Partitions)] リストから、1つまたは複数のパーティションを選択し、矢印キーをクリックします。
選択したパーティションは[選択済みのパーティション (Selected Partitions)] リストに表示されません。
 - Step 7** (任意) [選択済みのパーティション (Selected Partitions)] リストにパーティションを追加または削除するには、リストボックスの横にある矢印キーをクリックします。
 - Step 8** [保存 (Save)] をクリックします。

Cisco Unified Communications Manager Administration で設定したすべてのコーリング サーチ スペースは、[トランクの設定 (Trunk Configuration)] ウィンドウまたは [電話機の設定 (Phone Configuration)] ウィンドウの [SUBSCRIBE コーリング サーチ スペース (SUBSCRIBE Calling Search Space)] ドロップダウンリストに表示されます。

BLF/短縮ダイヤル ボタンの電話ボタン テンプレートの設定

電話機またはユーザのデバイス プロファイルの BLF と短縮ダイヤル ボタンを設定できます。電話機またはデバイス プロファイルにテンプレートを適用 (電話機またはデバイス プロファイルの設定を保存) すると、Cisco Unified Communications の [関連情報 (Association Information)] ページに BLF SD の新規追加へのリンクが表示されます。



- (注) テンプレートが BLF と短縮ダイヤルをサポートしない場合、[未指定の関連付けられた項目 (Unassigned Associated Items)] ペインに [BLF SD の新規追加 (Add a new BLF SD)] リンクが表示されます。

管理者が SIP URI の BLF と短縮ダイヤル ボタンを追加または変更する際には、ウォッチャが接続先のモニタに許可されていることを確認してください。システムが SIP トランクを使用して SIP URI BLF のターゲットに到達するようにするには、BLF プレゼンス グループが SIP トランクの適用と関連付けられている必要があります。



- (注) BLF と短縮ダイヤルの BLF プレゼンス グループまたはデフォルト内部 プレゼンス グループ サブスクリプションのパラメータを設定する必要はありません。

始める前に

[プレゼンス要求のコーリング サーチ スペースの設定 \(623 ページ\)](#)

手順

- Step 1** [Cisco Unified CM 管理 (Cisco Unified CM Administration)] から、以下を選択します。[デバイス (Device)] > [デバイスの設定 (Device Settings)] > [電話ボタンテンプレート (Phone button template)] の順に選択します。
- Step 2** [新規追加 (Add New)] ボタンをクリックします。
[電話ボタンテンプレートの設定 (Phone Button Template Configuration)] ウィンドウが表示されます。
- Step 3** [ボタンテンプレート名 (Button Template Name)] フィールドに、テンプレートの名前を入力します。
- Step 4** [電話ボタンテンプレート (Phone Button Template)] ドロップダウンリストから、電話ボタンのテンプレートを選択します。
- Step 5** 選択されたボタンテンプレートのレイアウトから新しいボタンテンプレートを作成するには、[コピー (Copy)] をクリックします。
- Step 6** [保存] をクリックします。

ボタン テンプレートとデバイスの関連付け

電話機またはユーザ デバイス プロファイルに対して BLF および短縮ダイヤル ボタンを設定します。BLF 値は、クラスタ上にある必要はありません。電話機に表示される話中ランプ フィールド (BLF) ステータス アイコンについては、ご使用の電話機をサポートする Cisco Unified IP 電話のドキュメンテーションを参照してください。電話で BLF プレゼンスがサポートされているかどうか

かを確認するには、ご使用の電話とこのバージョンの Unified Communications Manager に対応する Cisco Unified IP 電話のマニュアルを参照してください。

始める前に

[BLF/短縮ダイヤル ボタンの電話ボタンテンプレートの設定 \(624 ページ\)](#)

手順

-
- Step 1** [Cisco Unified CM 管理 (Cisco Unified CM Administration)] から、以下を選択します。[デバイス (Device)] > [デバイス設定 (Device Settings)] > [デバイス プロファイル (Device Profile)]。
 - Step 2** 設定済みの電話ボタンテンプレートを検索するには、検索パラメータを入力し、[検索 (Find)] をクリックします。
すべての検索条件に一致するレコードが表示されます。
 - Step 3** レコードのいずれかをクリックします。
[デバイス プロファイルの設定 (Device Profile Configuration)] ウィンドウが表示されます。
 - Step 4** [電話ボタンテンプレート (Phone Button Template)] で、設定済み電話ボタンテンプレートを選択します。
 - Step 5** (任意) 設定されたデバイスの値を変更します。
 - Step 6** [保存] をクリックします。
-

ユーザ デバイス プロファイルの設定

詳細については、[BLF プレゼンスの連携動作 \(627 ページ\)](#) の「「BLF Presence with Extension Mobility (エクステンションモビリティによる BLF プレゼンス)」」の項を参照してください。

始める前に

[ボタンテンプレートとデバイスの関連付け \(625 ページ\)](#)

手順

-
- Step 1** Cisco Unified CM の管理で、[デバイス (Device)] > [デバイスの設定 (Device Settings)] > [デバイス プロファイル (Device Profile)] を選択します。
 - Step 2** [新規追加 (Add New)] をクリックします。
[デバイス プロファイルの設定 (Device Profile Configuration)] ウィンドウが表示されます。
 - Step 3** [デバイス プロファイルの設定 (Device Profile Configuration)] ウィンドウのフィールドを設定します。フィールドとその設定オプションの詳細については、オンラインヘルプを参照してください。

(注) 電話機またはデバイス プロファイルに適用した電話ボタン テンプレートが BLF およびスピードダイヤルをサポートしていない場合、このリンクは[割り当て情報 (Association Information)] ペインに表示されず、[割り当てられていない関連項目 (Unassigned Associated Items)] ペインに表示されます。

Step 4 [保存] をクリックします。

BLF プレゼンスの連携動作

機能	データのやり取り
H.323 電話デバイスがプレゼンス エンティティとして動作する場合の H.323 電話の DN のプレゼンス BLF	H.323 電話の状態が [RING IN] の場合、BLF ステータスは [ビジー (Busy)] として報告されます。SCCP または SIP のいずれかを実行しており、状態が [RING IN] の電話のプレゼンス エンティティの場合、BLF ステータスは [アイドル (Idle)] として報告されます。
H.323 電話デバイスがプレゼンス エンティティとして動作する場合の H.323 電話の DN のプレゼンス BLF	イーサネット ケーブルが電話から抜かれているなどの何らかの理由で H.323 電話が Cisco Unified Communications Manager に接続されていない場合、BLF ステータスは常に [アイドル (Idle)] として報告されます。SCCP または SIP のいずれかを実行しており、Cisco Unified Communications Manager に接続していない電話のプレゼンス エンティティの場合、BLF ステータスが [不明 (Unknown)] として報告されます。
エクステンション モビリティでの BLF プレゼンス	[Cisco Unified CM の管理 (Cisco Unified Communications Manager Administration)] でユーザ デバイス プロファイルの [BLF] ボタンと [短縮ダイヤル (SpeedDial)] ボタンを設定している場合、Cisco Extension Mobility をサポートしている電話にログインすると、この電話の [BLF] ボタンと [短縮ダイヤル (SpeedDial)] ボタンに BLF プレゼンス ステータスが表示されます。 エクステンション モビリティ ユーザがログアウトすると、Cisco Extension Mobility をサポートしている電話に、設定したログアウト プロファイルの [BLF] ボタンと [短縮ダイヤル (SpeedDial)] ボタンに BLF プレゼンス ステータスが表示されます。

BLF プレゼンスの制約事項

制約事項	説明
SIP プレゼンス	Cisco Unified Communications Manager Assistant SIP プレゼンスをサポートしていません。
BLF プレゼンス要求	Cisco Unified Communications Manager Administration ハントパイロットに関連付けられている電話番号への BLF プレゼンス要求を拒否します。
コールのリスト機能の BLF	Cisco Unified IP Phone 7940 と Cisco Unified IP Phone 7960 では、コールリスト BLF 機能はサポートされていません。
BLF と短縮ダイヤル	<p>BLF と短縮ダイヤルの設定時、管理者はウォッチャに接続先のモニタが許可されていることを確認します。BLF プレゼンス グループの認証は BLF および短縮ダイヤルには適用されません。</p> <p>(注) SIP を実行している電話では、BLF プレゼンス グループの認証は、コールリストに表示される短縮ダイヤルおよび BLF として設定されている SIPURI または電話番号にも適用されません。</p> <p>異なるパーティションに同じ内線番号がある、重複する DN がある場合は、デバイスに割り当てられている SUBSCRIBE CSS 内で設定されたパーティションの順序に基づいてプレゼンス通知が選択されます。</p> <p>たとえば、2つの BLF 短縮ダイヤルが電話機に設定されているとします。</p> <ul style="list-style-type: none"> 「内部」パーティションの拡張 1234 「外部」パーティションの拡張 1234 <p>SUBSCRIBE CSS 内で最初にリストされているパーティションは、登録されたデバイスに BLF プレゼンスを提供するものです。</p>
BLF プレゼンス承認	<p>複数回線に接続している Cisco Unified IP 電話は、不在履歴と発信履歴の回線電話番号に関連付けられているキャッシュされた情報を使用して、BLF プレゼンス承認を判別します。この通話情報がない場合、電話はプライマリ回線を BLF プレゼンス承認のサブスクライバとして使用します。複数回線が接続する Cisco Unified IP 電話の [BLF] ボタンと [短縮ダイヤル (SpeedDial)] ボタンの場合、使用可能な最初の回線がサブスクライバとして使用されます。</p>

制約事項	説明
Cisco Unified IP 電話	SIP を実行している Cisco Unified IP 電話 7960 および 7940 に設定されている電話番号をユーザがモニタするときには、プレゼンスエンティティがオフフックである（ただしコール接続状態ではない）場合、ウォッチャデバイスに「not on the phone」のステータスアイコンが表示されます。これらの電話はオフフックステータスを検出しません。その他のすべての電話タイプでは、プレゼンスエンティティでオフフック状態の場合、ウォッチャデバイスに「on the phone」ステータスアイコンが表示されます。
SIP トランク	BLF プレゼンス要求と応答は、SIP トランク、または SIP トランクに関連付けられているルートにルーティングされる必要があります。MGCP および H323 トランク デバイスにルーティングされる BLF プレゼンス要求は拒否されます。
SIP を実行している BLF プレゼンス対応電話	SIP を実行している BLF プレゼンス対応電話では、電話番号または SIP URI を [BLF] ボタンまたは [短縮ダイヤル (SpeedDial)] ボタンに設定できます。SCCP を実行している BLF プレゼンス対応電話では、電話番号だけを [BLF] ボタンおよび [短縮ダイヤル (SpeedDial)] ボタンに設定できます。
SIP を実行している電話	SIP を実行している電話では、BLF プレゼンス グループの認証は、コールリストに表示される短縮ダイヤルおよび BLF として設定されている SIP URI または電話番号にも適用されません。



第 40 章

コール表示の制限

- コール表示制限の概要 (631 ページ)
- コール表示制限の設定タスク フロー (631 ページ)
- コール表示制限の連携動作 (642 ページ)
- コール表示制限機能の制約事項 (644 ページ)

コール表示制限の概要

Cisco Unified Communications Manager には、発信側ユーザと接続側ユーザの両方の番号と名前の情報の表示を許可または制限する柔軟な設定オプションがあります。接続側の番号と名前は、それぞれ個別に制限できます。

接続側の番号と名前の制限は、SIP トランク レベルまたはコール単位で設定できます。SIP トランク レベルでの設定は、コール単位の設定をオーバーライドします。

たとえばホテル環境では、客室とフロントデスクの間で行われたコールの情報を表示する必要があります。一方、客室間のコールについては、いずれの電話に表示される通話情報も制限できます。

コール表示制限の設定タスク フロー

始める前に

- [コール表示制限の連携動作 \(642 ページ\)](#) を確認してください。

手順

	コマンドまたはアクション	目的
Step 1	電話機能一覧の生成 (1 ページ)	コール表示制限機能をサポートするエンドポイントを特定するためにレポートを生成します。

	コマンドまたはアクション	目的
Step 2	コール表示制限のパーティションの設定 (632 ページ)	パーティションを設定して、電話番号 (DN) の論理グループと、到達可能性の特徴が類似したルートパターンを作成します。たとえば、ホテル環境では、ルーム同士でダイヤルするためのパーティションや、公衆電話交換網 (PSTN) にダイヤルするためのパーティションを設定できます。
Step 3	コール表示制限のコーリング検索スペースの設定 (634 ページ)。	コーリング検索スペースを設定し、発信側デバイスがコールを終了しようとする際に検索できるパーティションを指定します。ルームやフロントデスク、ホテルのその他の内線番号、PSTN、およびルームのパーク範囲 (コールパークの場合) に対してコーリング検索スペースを作成します。
Step 4	接続先番号表示制限のサービスパラメータの設定 (635 ページ)。	接続側の回線 ID をダイヤル番号としてのみ表示するサービスパラメータを設定します。
Step 5	トランスレーションパターンの設定 (636 ページ)。	異なるレベルの表示制限のトランスレーションパターンを設定します。
Step 6	電話機のコール表示制限の設定 (638 ページ)	エンドポイントと、コール表示制限に使用するパーティションおよびコーリング検索スペースを関連付けます。
Step 7	コール表示制限のPSTNゲートウェイの設定 (639 ページ)	PSTNゲートウェイと、コール表示制限に使用するパーティションおよびコーリング検索スペースを関連付けます。
Step 8	オプション。SIP トランクでのコール表示制限の設定 (640 ページ)	この手順を使用して、SIP トランクレベルで接続側の番号と名前の制限を設定できます。SIP トランクレベルの設定は、コール単位の設定を上書きします。

コール表示制限のパーティションの設定

パーティションを設定して、電話番号 (DN) の論理グループと、到達可能性の特徴が類似したルートパターンを作成します。パーティションを作成することで、ルートプランが組織、場所、コールタイプに基づいた論理サブセットに分割されることになり、コールルーティングが容易になります。複数のパーティションを設定できます。

手順

-
- Step 1** [Cisco Unified CM 管理 (Cisco Unified CM Administration)] から、以下を選択します。 **コールルーティング > コントロールのクラス > パーティション**。
- Step 2** [新規追加 (Add New)] をクリックして新しいパーティションを作成します。
- Step 3** [パーティション名、説明 (Partition Name, Description)] フィールドに、ルートプランに固有のパーティション名を入力します。
- パーティション名には、英数字とスペースの他にハイフン (-) とアンダースコア (_) を使用できます。パーティション名に関するガイドラインについては、オンラインヘルプを参照してください。
- Step 4** パーティション名の後にカンマ (,) を入力し、パーティションの説明を同じ行に入力します。
- 説明には、任意の言語で最大 50 文字を使用できますが、二重引用符 (")、パーセント記号 (%)、アンパサンド (&)、バックスラッシュ (\)、山カッコ (<>)、角括弧 ([]) は使用できません。
- 説明を入力しなかった場合は、Cisco Unified Communications Manager が、このフィールドに自動的にパーティション名を入力します。
- Step 5** 複数のパーティションを作成するには、各パーティションエントリごとに 1 行を使います。
- Step 6** [スケジュール (Time Schedule)] ドロップダウンリストから、このパーティションに関連付けるスケジュールを選択します。
- スケジュールでは、パーティションが着信コールの受信に利用可能となる時間を指定します。[なし (None)] を選択した場合は、パーティションが常にアクティブになります。
- Step 7** 次のオプション ボタンのいずれかを選択して、[タイムゾーン (Time Zone)] を設定します。
- [発信側デバイス (Originating Device)]: このオプション ボタンを選択すると、発信側デバイスのタイムゾーンと [スケジュール (Time Schedule)] が比較され、パーティションが着信コールの受信に使用できるかどうか判断されます。
 - [特定のタイムゾーン (Specific Time Zone)]: このオプション ボタンを選択した後、ドロップダウンリストからタイムゾーンを選択します。選択されたタイムゾーンと [スケジュール (Time Schedule)] が比較され、着信コールの受信にパーティションが使用できるかどうか判断されます。
- Step 8** [保存] をクリックします。
-

パーティション名のガイドライン

コーリングサーチスペースのパーティションのリストは最大 1024 文字に制限されています。つまり、CSS 内のパーティションの最大数は、パーティション名の長さによって異なります。次の表を使用して、パーティション名が固定長である場合のコーリングサーチスペースに追加できるパーティションの最大数を決定します。

表 45:パーティション名のガイドライン

パーティション名の長さ	パーティションの最大数
2 文字	340
3 文字	256
4 文字	204
5 文字	172
...	...
10 文字	92
15 文字	64

コール表示制限のコーリング サーチ スペースの設定

コーリングサーチスペースを設定し、発信側デバイスがコールを終了しようとする際に検索できるパーティションを指定します。ルームやフロントデスク、ホテルのその他の内線番号、PSTN、およびルームのパーク範囲（コールパークの場合）に対してコーリング サーチ スペースを作成します。

始める前に

[コール表示制限のパーティションの設定（632 ページ）](#)

手順

-
- Step 1** [Cisco Unified CM 管理（Cisco Unified CM Administration）] から、以下を選択します。 コールルーティング > コントロールのクラス > コーリングサーチスペース。
- Step 2** [新規追加] をクリックします。
- Step 3** [名前（Name）] フィールドに、名前を入力します。
- 各コーリング サーチ スペース名がシステムに固有の名前であることを確認します。この名前には、最長 50 文字の英数字を指定することができ、スペース、ピリオド（.）、ハイフン（-）、およびアンダースコア（_）を任意に組み合わせて含めることが可能です。
- Step 4** [説明（Description）] フィールドに、説明を入力します
- 説明には、任意の言語で最大 50 文字を指定できますが、二重引用符（"）、パーセント記号（%）、アンパサンド（&）、バックスラッシュ（\）、山カッコ（<>）は使用できません。
- Step 5** [使用可能なパーティション（Available Partitions）] ドロップダウンリストから、次の手順のいずれかを実施します。

- パーティションが1つの場合は、そのパーティションを選択します。
- パーティションが複数ある場合は、**コントロール (Ctrl)** キーを押したまま、適切なパーティションを選択します。

- Step 6** ボックス間にある下矢印を選択し、[選択されたパーティション (Selected Partitions)] フィールドにパーティションを移動させます。
- Step 7** (任意) [選択されたパーティション (Selected Partitions)] ボックスの右側にある矢印キーを使用して、選択したパーティションの優先順位を変更します。
- Step 8** [保存] をクリックします。

接続先番号表示制限のサービスパラメータの設定

接続先番号表示制限は、接続先の回線IDの表示をダイヤルした番号のみに制限します。このオプションにより、顧客のプライバシーに関する問題と、電話機のユーザに不要な接続先番号が表示されるという問題が解消されます。

始める前に

[コール表示制限のコーリング検索スペースの設定 \(634 ページ\)](#)

手順

- Step 1** [Cisco Unified CM 管理 (Cisco Unified CM Administration)] から、以下を選択します。[システム (System)] > [サービスパラメータ (Service Parameters)]。
- Step 2** Cisco CallManager サービスが実行されているサーバを選択し、Cisco CallManager サービスを選択します。
- Step 3** [元の着信番号を常に表示 (Always Display Original Dialed Number)] サービスのパラメータを [True] に設定してこの機能を有効にします。
デフォルト値は [False] です。
- Step 4** (任意) [トランスレーション時の元の着信番号の名前の表示 (Name Display for Original Dialed Number When Translated)] サービスのパラメータを設定します。
デフォルトのフィールドには、トランスレーション前の元の着信番号の呼び出し表示が示されています。このパラメータを変更して、トランスレーション後の着信番号の呼び出し表示を示すことができます。このパラメータは、[元の番号を常に表示 (Always Display Original Number)] サービスのパラメータが [False] に設定されている場合は、適用されません。
- Step 5** [保存] をクリックします。

トランスレーションパターンの設定

Unified Communications Manager トランスレーションパターンを使用して、発信をルーティングする前に着信番号を操作します。場合によってシステムは、ダイヤルされた番号を使用しないことがあります。また、公衆電話交換網（PSTN）が、ダイヤルされた番号を認識できない場合もあります。コール表示制限機能では、さまざまなトランスレーションパターンを通じてコールがルーティングされた後に、コールが実際のデバイスに接続されます。

始める前に

[接続先番号表示制限のサービスパラメータの設定（635 ページ）](#)

手順

-
- Step 1** [Cisco Unified CM 管理（Cisco Unified CM Administration）]から、以下を選択します。[コールルーティング（Call Routing）]>[トランスレーションパターン（Translation Pattern）]。
- Step 2** [トランスレーションパターンの設定（Translation Pattern Configuration）]ウィンドウ内の各フィールドを設定します。フィールドとその設定オプションの詳細については、[コール表示制限のトランスレーションパターンのフィールド（636 ページ）](#)を参照してください。
- Step 3** [保存]をクリックします。
-

コール表示制限のトランスレーションパターンのフィールド

フィールド	説明
[トランスレーションパターン（Translation Pattern）]	数字とワイルドカードを含む、トランスレーションパターンを入力します。スペースは使用しないでください。たとえば、NANPでは、通常のローカルアクセスの場合は9.@を、通常のプライベートネットワーク番号計画の場合は8XXXを入力します。 大文字のA、B、C、D、および\+を指定できます。+は、国際的なエスケープ文字+を表します。
説明	トランスレーションパターンの説明を入力します。説明には、任意の言語で最大 50 文字を指定できますが、二重引用符（"）、パーセント記号（%）、アンパサンド（&）、山カッコ（<>）は使用できません。
パーティション	ドロップダウンリストから、このトランスレーションパターンに関連付けるパーティションを選択します。

フィールド	説明
コーリング サーチ スペース	ドロップダウンリストから、このトランスレーションパターンに関連付けるコーリング サーチ スペースを選択します。
[発信側回線 ID の表示 (Calling Line ID Presentation)]	<p>ドロップダウンリストから、次のオプションのいずれかを選択します。</p> <ul style="list-style-type: none"> • [デフォルト (Default)]: 発信側回線 ID の表現を変更しない場合は、このオプションを選択します。 • [許可 (Allowed)]: 発信側電話番号を表示する場合は、このオプションを選択します。 • [制限あり (Restricted)]: Cisco Unified Communications Manager で発信側電話番号の表示をブロックする場合は、このオプションを選択します。
発信者名の表示 (Calling Name Presentation)	<p>ドロップダウンリストから、次のオプションのいずれかを選択します。</p> <ul style="list-style-type: none"> • [デフォルト (Default)]: 発信者名の表現を変更しない場合は、このオプションを選択します。 • [許可 (Allowed)]: 発信側の名前を表示する場合は、このオプションを選択します。 • [制限あり (Restricted)]: Cisco Unified Communications Manager で発信者名の表示をブロックする場合は、このオプションを選択します。
接続側回線 ID の表示 (Connected Line ID Presentation)	<p>ドロップダウンリストから、次のオプションのいずれかを選択します。</p> <ul style="list-style-type: none"> • [デフォルト (Default)]: 接続側回線 ID の表現を変更しない場合は、このオプションを選択します。 • [許可 (Allowed)]: 接続側電話番号を表示する場合は、このオプションを選択します。 • [制限あり (Restricted)]: Cisco Unified Communications Manager で接続側電話番号の表示をブロックする場合は、このオプションを選択します。

フィールド	説明
接続先名の表示（ Connected Name Presentation ）	<p>ドロップダウンリストから、次のオプションのいずれかを選択します。</p> <ul style="list-style-type: none"> • [デフォルト（Default）]: 接続先名の表現を変更しない場合は、このオプションを選択します。 • [許可（Allowed）]: 接続側の名前を表示する場合は、このオプションを選択します。 • [制限あり（Restricted）]: Cisco Unified Communications Manager で接続側名の表示をブロックする場合は、このオプションを選択します。

電話機のコール表示制限の設定

この手順を使用して、コール表示制限に使用するコーリングサーチスペースやパーティションを電話機に関連付けます。

始める前に

[トランスレーションパターンの設定（636 ページ）](#)

手順

-
- Step 1** [Cisco Unified CM 管理（Cisco Unified CM Administration）] から、以下を選択します。[デバイス（Device）]>[電話（Phone）]。
- Step 2** 次のいずれかの操作を実行します。
- 既存の電話機についてのフィールドを変更するには、検索条件を入力し、検索結果の一覧から電話機を選択します。[電話の設定（Phone Configuration）] ウィンドウが表示されます。
 - 新しい電話機を追加するには、[新規追加] をクリックします。
[新規電話を追加（Add a New Phone）] ウィンドウが表示されます。
- Step 3** [コーリングサーチスペース（Calling Search Space）] ドロップダウンリストから、着信番号のルーティング方法を決定する際に、システムが使用するコーリングサーチスペースを選択します。
- Step 4** [表示インジケータを無視（内線コールのみ）（Ignore presentation indicators（internal calls only））] チェックボックスをオンにして、内線コールの表示制限を無視します。
- Step 5** [保存（Save）] をクリックします。
電話機がデータベースに追加されます。
- Step 6** 追加した電話機を電話番号に関連付けるには、[デバイス（Device）]>[電話（Phone）] を選択し、追加した電話機を検索するための検索パラメータを入力します。

- Step 7** [電話の検索と一覧表示 (Find and List Phones)] ウィンドウで、電話機の名前をクリックします。
[電話の設定 (Phone Configuration)] ウィンドウが表示されます。
- Step 8** [関連付け (Association)] ペインから、電話機の名前をクリックして電話番号を追加または変更します。
[電話番号の設定 (Directory Number Configuration)] ウィンドウが表示されます。
- Step 9** [電話番号の設定 (Directory Number Configuration)] ウィンドウの [電話番号 (Directory Number)] テキストボックスで、電話番号の値を追加または変更し、[ルートパーティション (Route Partition)] ドロップダウンリストの値を選択します。
- Step 10** [保存 (Save)] をクリックします。

電話設定の例

電話機 A (Room-1) をパーティション P_Room とデバイス/回線コーリング検索スペース CSS_FromRoom で設定

{ P_Phones, CSS_FromRoom } : 221/Room-1

電話機 B (Room-2) をパーティション P_Room とデバイス/回線コーリング検索スペース CSS_FromRoom で設定

{ P_Phones, CSS_FromRoom } : 222/Room-2

電話機 C (Front Desk-1) をパーティション P_FrontDesk とデバイス/回線コーリング検索スペース

CSS_FromFrontDesk を使用し、[表示インジケータを無視 (Ignore Presentation Indicators)] チェックボックスをオンにして設定

{ P_FrontDesk, CSS_FromFrontDesk, IgnorePresentationIndicators set } : 100/Reception

電話機 D (Front Desk-2) をパーティション P_FrontDesk とデバイス/回線コーリング検索スペース

CSS_FromFrontDesk を使用し、[表示インジケータを無視 (Ignore Presentation Indicators)] チェックボックスをオンにして設定

{ P_FrontDesk, CSS_FromFrontDesk, IgnorePresentationIndicators set } : 200/Reception

電話機 E (Club) をパーティション P_Club とデバイス/回線コーリング検索スペース CSS_FromClub で設定

{ P_Club, CSS_FromClub } : 300/Club

コール表示制限の PSTN ゲートウェイの設定

PSTN ゲートウェイと、コール表示制限に使用するパーティションおよびコーリング検索スペースを関連付けます。

始める前に

[電話機のコール表示制限の設定（638 ページ）](#)

手順

-
- Step 1** [Cisco Unified CM の管理（Cisco Unified CM Administration）] から、[デバイス（Device）]>[ゲートウェイ（Gateway）] を選択します。
- Step 2** 検索条件を入力し、結果のリストから PSTN ゲートウェイを選択します。
[ゲートウェイの設定（Gateway Configuration）] ウィンドウが表示されます。
- Step 3** [コーリング サーチ スペース（Calling Search Space）] ドロップダウンリストから、PSTN からの着信コールのルーティング方法を決定する際に、システムが使用するコーリングサーチスペースを選択します。
- Step 4** [保存（Save）] と [リセット（Reset）] をクリックして設定の変更を適用します。
- Step 5** （オプション）使用可能なトランクまたはゲートウェイを関連づけるには、[Cisco Unified CM の管理（Cisco Unified Communications Manager Administration）] で、[SIP ルートパターン（SIP Route Pattern）] を選択し、[SIP トランク/ルートリスト（SIP Trunk/Route List）] ドロップダウンリストから SIP トランクまたはルートを選択します。
-

ゲートウェイ設定の例

ルートパターン P_PSTN とコーリング サーチ スペース CSS_FromPSTN を使用して PSTN ゲートウェイ E を設定します。

```
{CSS_FromPSTN}, RoutePattern {P_PSTN}
```

SIP トランクでのコール表示制限の設定

SIP トランク レベルで接続側の番号と名前の制限を設定できます。SIP トランク レベルの設定は、コール単位の設定を上書きします。

始める前に

（オプション） [コール表示制限の PSTN ゲートウェイの設定（639 ページ）](#)

手順

-
- Step 1** [Cisco Unified CM 管理（Cisco Unified CM Administration）] から、以下を選択します。[デバイス（Device）] > [トランク（Trunk）]
[トランクの検索と一覧表示（Find and List Trunks）] ウィンドウが表示されます。
- Step 2** 検索条件を入力して [検索（Find）] をクリックします。
- Step 3** 更新するトランクの名前を選択します。

Step 4 [SIP トランク設定 (SIP Trunk Configuration)] ウィンドウの各フィールドを設定します。フィールドとその設定オプションの詳細については、[コール表示制限の SIP トランクのフィールド \(641 ページ\)](#) を参照してください。

Step 5 [保存 (Save)] をクリックします。

コール表示制限の SIP トランクのフィールド

表 46: 着信コール

フィールド	説明
[発信側回線 ID の表示 (Calling Line ID Presentation)]	<p>ドロップダウンリストから、次のオプションのいずれかを選択します。</p> <ul style="list-style-type: none"> • [デフォルト (Default)]: 発信側回線 ID の表現を変更しない場合は、このオプションを選択します。 • [許可 (Allowed)]: 発信側電話番号を表示する場合は、このオプションを選択します。 • [制限あり (Restricted)]: Cisco Unified Communications Manager で発信側電話番号の表示をブロックする場合は、このオプションを選択します。
発信者名の表示 (Calling Name Presentation)	<p>ドロップダウンリストから、次のオプションのいずれかを選択します。</p> <ul style="list-style-type: none"> • [デフォルト (Default)]: 発信者名の表現を変更しない場合は、このオプションを選択します。 • [許可 (Allowed)]: 発信側の名前を表示する場合は、このオプションを選択します。 • [制限あり (Restricted)]: Cisco Unified Communications Manager で発信者名の表示をブロックする場合は、このオプションを選択します。
コーリング サーチ スペース	<p>ドロップダウンリストから、このトランスレーションパターンに関連付けるコーリング サーチ スペースを選択します。</p>

表 47: 発信コール

フィールド	説明
接続側回線 ID の表示 (Connected Line ID Presentation)	<p>ドロップダウンリストから、次のオプションのいずれかを選択します。</p> <ul style="list-style-type: none"> • [デフォルト (Default)]: 接続側回線 ID の表現を変更しない場合は、このオプションを選択します。 • [許可 (Allowed)]: 接続側電話番号を表示する場合は、このオプションを選択します。 • [制限あり (Restricted)]: Cisco Unified Communications Manager で接続側電話番号の表示をブロックする場合は、このオプションを選択します。
接続先名の表示 (Connected Name Presentation)	<p>ドロップダウンリストから、次のオプションのいずれかを選択します。</p> <ul style="list-style-type: none"> • [デフォルト (Default)]: 接続先名の表現を変更しない場合は、このオプションを選択します。 • [許可 (Allowed)]: 接続側の名前を表示する場合は、このオプションを選択します。 • [制限あり (Restricted)]: Cisco Unified Communications Manager で接続側名の表示をブロックする場合は、このオプションを選択します。

コール表示制限の連携動作

ここでは、コール表示制限機能と Cisco Unified Communications Manager アプリケーションおよびコール処理機能との連携動作について説明します。

機能	データのやり取り
<p>コール パーク</p>	<p>コールパークとコール表示制限機能を使用する場合には、コール表示制限機能を保持するため、個々のコールパーク番号に対して関連トランスレーションパターンを設定する必要があります。1つのトランスレーションパターンでコールパーク番号の範囲をカバーするように設定することはできません。</p> <p>次のようなシナリオを例として考えます。</p> <ol style="list-style-type: none"> 1. システム管理者は、77xのコールパーク範囲を作成し、P_ParkRangeという名前のパーティションに配置します。(P_ParkRangeパーティションを客室の電話のコーリングサーチスペース [CSS_FromRoom] に含めることで、P_ParkRangeパーティションが客室の電話に認識されます)。 2. 管理者はコールパーク電話番号ごとに個別のトランスレーションパターンを設定し、表示フィールドを [制限あり (Restricted)] に設定します。(このシナリオでは、管理者は770、771、772...779のトランスレーションパターンを作成します)。 <p>(注) コール表示制限機能が正しく機能するためには、管理者が番号範囲(77xまたは77[0-9]など)に対して1つのトランスレーションパターンを設定するのではなく、番号ごとに個別のトランスレーションパターンを設定する必要があります。</p> <ol style="list-style-type: none"> 3. Room-1 が Room-2 にコールを発信します。 4. Room-2 がコールに応答すると、Room-1 がコールをパークします。 5. Room-1 がコールを取得すると、Room-2 には Room-1 の通話情報は表示されません。 <p>「コールパークの概要」を参照してください。</p>
<p>会議リスト</p>	<p>コール表示制限を使用すると、会議参加者のリストの表示情報が制限されます。</p> <p>「アドホック会議の概要」を参照してください。</p>
<p>会議とボイスメール</p>	<p>コール表示制限機能を、会議やボイスメールなどの機能と共に使用すると、電話の通話情報表示にそのステータスが反映されます。たとえば、会議機能が呼び出されると、通話情報表示に[会議 (To Conference)]が表示されます。[メッセージ (Messages)] ボタンを選択してボイスメールにアクセスすると、通話情報表示に[ボイスメール (To Voicemail)]が表示されます。</p>

機能	データのやり取り
<p>エクステンションモビリティ</p>	<p>コール表示制限機能をエクステンションモビリティと共に使用するには、[Cisco Unified CM の管理 (Cisco Unified Communications Manager Administration)] の [電話の設定 (Phone Configuration)] ウィンドウと、[Cisco Unified CM の管理 (Cisco Unified Communications Manager Administration)] の [デバイス プロファイルの設定 (Device Profile Configuration)] ウィンドウで、[プレゼンテーション インジケータを無視 (内線コールのみ) (Ignore Presentation Indicators (internal calls only))] パラメータを有効にします。</p> <p>Extension Mobilityでコール表示制限機能を有効にする場合、通話情報の表示または制限は、デバイスにログインしているユーザに関連付けられている回線プロファイルに応じて異なります。(ユーザに関連付けられている) ユーザ デバイス プロファイルに入力された設定は、(エクステンションモビリティが有効な電話の) 電話設定に入力された設定を上書きします。</p>
<p>通話転送</p>	<p>接続番号表示制限は、このシステムから発信されるすべてのコールに適用されます。この値を[はい (True)]に設定すると、このフィールドは既存の Cisco Unified Communications Manager のアプリケーション、機能、およびコール処理と連携します。この値は、システムの内部または外部で終了するすべてのコールに適用されます。接続番号表示が更新され、不在転送または話中転送の転送先にコールがルーティングされるか、コール転送または CTI アプリケーションでリダイレクトされる場合、変更された番号またはリダイレクトされた番号が表示されるようになりました。</p>

コール表示制限機能の制約事項

トランスレーションパターン: トランスレーションパターンではエントリの重複は許可されていません。



第 41 章

サイレント

- サイレントの概要 (645 ページ)
- サイレントの設定のタスクフロー (646 ページ)
- 応答不可の連携動作と制約事項 (655 ページ)
- 応答不可のトラブルシューティング (658 ページ)

サイレントの概要

サイレント (DND) は、次のオプションを提供します。

- [コール拒否 (Call Reject)]: このオプションは、着信コールが拒否されるように指定します。[DND 着信呼警告 (DND Incoming Call Alert)] パラメータの設定に応じて、電話はビープを再生するか、コールの点滅通知を表示します。
- [呼出音オフ (Ringer Off)]: このオプションは、呼出音をオフにしますが、ユーザがコールを受け付けられるように、着信通話情報をデバイスに表示します。

DND を有効にすると、通常の優先順位の新しい着信コールすべては、デバイスの DND 設定を受け入れます。Cisco Emergency Responder (CER) のコールや、Multilevel Precedence and Preemption (MLPP) のコールなど、優先順位の高いコールの場合、デバイスの呼出音が鳴ります。さらに、DND を有効にすると、自動応答機能は無効になります。

ユーザは、次の方法により電話でサイレントを有効化できます。

- ソフトキー
- 機能ボタン
- Cisco Unified Communications セルフケア ポータル



(注) Cisco Unified Communications Manager から電話ごとに、この機能を有効または無効にすることもできます。

電話機の動作

サイレントを有効にすると、Cisco Unified IP Phoneに「サイレントが有効になっています (Do Not Disturb is active)」「」というメッセージが表示されます。一部の Cisco Unified IP Phone には、DND ステータスアイコンが表示されます。個々の電話モデルがサイレントを使用する方法の詳細については、特定の電話モデルに関するユーザガイドを参照してください。

DND を有効にすると、[Cisco Unified CM の管理 (Cisco Unified Communications Manager Administration)] の [着信呼警告 (Incoming Call Alert)] で指定されているとおりに、電話への着信コール通知をユーザは受信しますが、優先順位の高いコール (Cisco Emergency Responder のコールや MLPP のコールなど) の場合を除いて電話が鳴ることはありません。また、電話が鳴っているときに DND を有効にすると、電話は呼出音を停止します。

ステータス通知

サイレントは、SIP デバイスと Cisco Skinny Call Control Protocol (SCCP) デバイスの両方でサポートされています。

SIP 電話は、SIP PUBLISH メソッドを使用して、DND ステータスの変更を Cisco Unified Communications Manager に通知します。Cisco Unified Communications Manager は、Remote-cc REFER 要求を使用して、DND ステータスの変更を SIP 電話に通知します。

SCCP 電話は、SCCP メッセージングを使用して、DND ステータスの変更を Cisco Unified Communications Manager に通知します。

サイレントの設定のタスクフロー

手順

	コマンドまたはアクション	目的
Step 1	電話機能一覧の生成 (1 ページ)	どの電話がサイレント設定をサポートしているかを確認するには、[Cisco Unified Reporting] から電話機能レポート一覧を実行します。 (注) SIP を実行する Cisco Unified IP Phone 7940 および 7960 は、サイレント機能の下位互換性を実装しており、SIP プロファイルで設定できます。
Step 2	話中ランプ フィールド ステータスの設定 (647 ページ)	話中ランプフィールドのステータスのサービス パラメータを設定します。
Step 3	共通の電話プロファイルでのサイレントの設定 (648 ページ)	オプション。共通の電話プロファイルに対するサイレント設定ネットワーク内にある電話機のグループに対してサイレント設定

	コマンドまたはアクション	目的
		を適用するには、プロファイルで設定します。
Step 4	電話へのサイレント設定の適用（648ページ） 。	電話にサイレント設定を適用します。
Step 5	ソフトキーまたは機能ボタンのどちらを使用しているかによって、次のタスクのいずれかを実行します。 <ul style="list-style-type: none"> • サイレント機能ボタンの設定（650ページ） • [サイレント]ソフトキーの設定（651ページ） 	電話機にサイレント機能ボタンまたはソフトキーを追加します。

話中ランプフィールドステータスの設定

[**BLF ステータスが DND を示す（BLF Status Depects DND）**] サービスパラメータを設定することにより、話中ランプフィールド（BLF）ステータスでサイレント（DND）を示す方法を設定します。BLF ステータスを設定するには、次の手順を実行します。

始める前に

[電話機能一覧の生成（1 ページ）](#)

手順

-
- Step 1** [Cisco Unified CM の管理（Cisco Unified CM Administration）] で、[システム（System）]>[サービスパラメータ（Service Parameters）] の順に選択します。
- Step 2** 設定するサーバの [Cisco CallManager] サービスを選択します。
- Step 3** [クラスタ全体のパラメータ（システム - プレゼンス）（Clusterwide Parameters（System - Presence））] ペインで、[**BLF ステータスが DND を示す（BLF Status Depects DND）**] サービスパラメータに次のいずれかの値を指定します。
- **はい（True）**： デバイスでサイレントが有効になっている場合、そのデバイスまたはラインアピアランスの BLF ステータス インジケータにサイレント状態が反映されます。
 - **いいえ（False）**： デバイスでサイレントが有効になっている場合、そのデバイスまたはラインアピアランスの BLF ステータス インジケータに実際のデバイス状態が反映されます。
-

次のタスク

次のいずれかの手順を実行します。

[共通の電話プロフィールでのサイレントの設定（648 ページ）](#)

[電話へのサイレント設定の適用（648 ページ）](#)

共通の電話プロフィールでのサイレントの設定

共通の電話プロフィールを使用すると、サイレントを設定し、そのプロフィールを使用するネットワーク内の電話のグループにこれらの設定を適用できます。

始める前に

[話中ランプ フィールド ステータスの設定（647 ページ）](#)

手順

-
- Step 1** Cisco Unified CM の管理から、[デバイス (Device)] > [デバイスの設定 (Device Settings)] > [共通の電話プロフィール (Common Phone Profile)] を選択します。
- Step 2** [DND オプション (DND Option)] ドロップダウン リストから、サイレント機能による着信コールの処理方法を選択します。
- [コール拒否 (Call Reject)]: 着信通話情報がユーザに表示されません。[DND 着信呼警告 (DND Incoming Call Alert)] パラメータの設定に応じて、電話はビープを再生するか、コールの点滅通知を表示します。
 - [呼出音オフ (Ringer Off)]: このオプションは、呼出音をオフにしますが、着信通話情報がデバイスに表示されるため、ユーザはコールを受け付けることができます。
- (注) 携帯電話とデュアルモード電話の場合、[コール拒否 (Call Reject)] オプションのみを選択できます。
- Step 3** [着信コール アラート (Incoming Call Alert)] ドロップダウン リストから、サイレントがオンになっている場合に電話ユーザに着信コールを警告する方法を選択します。
- [無効 (Disable)]: コールのビープ通知とフラッシュ通知は障がい者向けです。[DND 呼出音オフ (DND Ringer Off)] オプションを設定すると、着信通話情報は引き続き表示されます。ただし、[DND コール拒否 (DND Call Reject)] オプションの場合、コールアラートが表示されず、デバイスに情報が送信されません。
 - [フラッシュのみ (Flash Only)]: 電話は着信コールをフラッシュします。
 - [ビープ音のみ (Beep Only)]: 電話に着信コールのフラッシュアラートが表示されます。
- Step 4** [保存] をクリックします。
-

電話へのサイレント設定の適用

この手順は、Cisco Unified IP Phone でサイレント設定を適用する方法について説明します。[Cisco Unified CM の管理 (Cisco Unified CM Administration)] で [電話機の設定 (Phone Configuration)]

ウィンドウから、DND 設定を適用できます。または、共通の電話プロフィールに DND 設定を適用して、そのプロフィールを電話機に適用できます。

始める前に

共通の電話プロフィールを使用している場合、[共通の電話プロフィールでのサイレントの設定（648 ページ）](#) を実行してください。

それ以外の場合は、[話中ランプ フィールド ステータスの設定（647 ページ）](#) を実行してください。

手順

-
- Step 1** Cisco Unified CM 管理から、**[デバイス]>[電話機]** を選択します。
- Step 2** **[検索 (Find)]** をクリックして、サイレント設定を適用する電話機を選択します。
- Step 3** 共通の電話プロフィールからサイレント設定を適用するには、**[共通の電話プロフィール (Common Phone Profile)]** ドロップダウンリストから、サイレント設定を適用したプロフィールを選択します。
- Step 4** 電話機でサイレント設定を有効にする場合は、**[サイレント]** チェックボックスをオンにします。
- Step 5** **[DND オプション (DND Option)]** ドロップダウンリストで、DND 機能を使用した着信コールの処理方法を次のオプションから選択します。
- **[コール拒否 (Call Reject)]**: 着信通話情報がユーザに表示されません。設定に応じて、電話機からビープ音が鳴るか、フラッシュ通知が表示されます。
 - **[呼出音オフ (Ringer Off)]**: ユーザがコールに応答できるよう着信通話情報がデバイスに表示されますが、呼出音は鳴りません。
 - **[共通プロフィール設定を使用 (Use Common Profile Setting)]**: このデバイスに指定された共通の電話プロフィールのサイレント設定が使用されます。
- (注) SCCP を実行している 7940/7960 電話の場合、選択できるのは**[呼出音オフ (Ringer Off)]** オプションだけです。携帯デバイスとデュアルモード電話の場合、**[コール拒否 (Call Reject)]** オプションのみを選択できます。携帯デバイスまたはデュアルモード電話で**[DNDコール拒否 (DND Call Reject)]** をアクティブにすると、デバイスに通話情報が表示されません。
- Step 6** **[DND 着信コール アラート (DND Incoming Call Alert)]** ドロップダウンリストで、DND がオンの場合に電話機で着信コールを表示する方法を次のオプションから選択します。
- **[なし (None)]**: 共通の電話プロフィールの DND 着信コール アラートの設定がこのデバイスで使用されます。
 - **[無効 (Disable)]**: DND 呼出音オフ オプションでは、ビープ音およびフラッシュ通知の両方が無効ですが、着信通話情報は表示されます。コール拒否オプションでは、ビープ音およびフラッシュ通知が無効になり、着信通話情報はデバイスに送られません。
 - **[ビープ音のみ (Beep only)]**: 着信コールの際、ビープ音のみ再生されます。
 - **[フラッシュのみ (Flash only)]**: 着信コールの際、フラッシュ アラートが表示されます。

Step 7 [保存 (Save)] をクリックします。

次のタスク

次のいずれかの手順を実行します。

[サイレント機能ボタンの設定 \(650 ページ\)](#)

[\[サイレント\] ソフトキーの設定 \(651 ページ\)](#)

サイレント機能ボタンの設定

Cisco Unified IP Phone にサイレント機能ボタンを追加するには、次の手順を実行します。

手順

	コマンドまたはアクション	目的
Step 1	サイレントの電話ボタンテンプレートの設定 (650 ページ)	サイレント ボタンを含む電話ボタンテンプレートを作成します。
Step 2	電話機とボタンテンプレートの関連付け (280 ページ)	サイレント ボタンテンプレートを電話に関連付けます。

サイレントの電話ボタンテンプレートの設定

[サイレント] ボタンが含まれている電話ボタンテンプレートを設定するには、次の手順に従います。

手順

- Step 1** [Cisco Unified CM 管理 (Cisco Unified CM Administration)] から、以下を選択します。[デバイス (Device)] > [デバイスの設定 (Device Settings)] > [電話ボタンテンプレート (Phone button template)] の順に選択します。
- Step 2** [検索 (Find)] をクリックして、サポートされる電話テンプレートのリストを表示します。
- Step 3** 新しい電話ボタンテンプレートを作成する場合は、この手順を実行します。それ以外の場合は、次のステップに進みます。
- 電話機モデルのデフォルトのテンプレートを選択し、[コピー (Copy)] をクリックします。
 - [電話ボタンテンプレート情報 (Phone Button Templates Information)] フィールドに、テンプレートの新しい名前を入力します。
 - [保存] をクリックします。
- Step 4** 既存のテンプレートに電話ボタンを追加するには、次の手順を実行します。
- [検索 (Find)] をクリックして、検索条件を入力します。
 - 既存のテンプレートを選択します。

- Step 5** [回線 (Line)] ドロップダウン リストから、テンプレートに追加する機能を選択します。
- Step 6** [保存] をクリックします。
- Step 7** 次のいずれかの操作を実行します。
- すでにデバイスに関連付けられているテンプレートを変更した場合は、[設定の適用 (Apply Config)] をクリックしてデバイスを再起動します。
 - 新しいソフトキーテンプレートを作成した場合は、そのテンプレートをデバイスに関連付けただ後にデバイスを再起動します。

電話機とボタンテンプレートの関連付け

始める前に

[サイレントの電話ボタンテンプレートの設定 \(650 ページ\)](#)

手順

- Step 1** [Cisco Unified CM 管理 (Cisco Unified CM Administration)] から、以下を選択します。[デバイス (Device)] > [電話 (Phone)]。
- Step 2** [検索 (Find)] をクリックして、設定済みの電話のリストを表示します。
- Step 3** 電話ボタンテンプレートを追加する電話を選択します。
- Step 4** [電話ボタンテンプレート (Phone Button Template)] ドロップダウン リストで、新しい機能ボタンが含まれる電話ボタンテンプレートを選択します。
- Step 5** [保存] をクリックします。
電話の設定を更新するには[リセット (Reset)] を押すというメッセージ付きのダイアログボックスが表示されます。

[サイレント] ソフトキーの設定

(オプション) 電話機でソフトキーを使用する場合、次のタスクを実行して、電話にサイレントソフトキーを追加します。

手順

	コマンドまたはアクション	目的
Step 1	サイレントのソフトキーテンプレートの設定 (652 ページ)	[サイレント] ソフトキーを含むソフトキーテンプレートを作成します。

	コマンドまたはアクション	目的
Step 2	次のいずれかの手順を実行します。 <ul style="list-style-type: none"> • 共通デバイス設定とソフトキー テンプレートの関連付け (653 ページ) • 電話とソフトキー テンプレートの関連付け (654 ページ) 	[共通デバイス設定 (Common Device Configuration)] にソフトキーを関連付けて、電話グループにその設定を関連付けるか、電話機にソフトキー テンプレートを直接関連付けることができます。

サイレントのソフトキー テンプレートの設定

[サイレント] ソフトキーを含むソフトキーテンプレートを設定するには、次の手順を実行します。

手順

-
- Step 1** [Cisco Unified CM 管理 (Cisco Unified CM Administration)] から、以下を選択します。[デバイス (Device)] > [デバイスの設定 (Device Settings)] > [ソフトキー テンプレート (Softkey Template)]。
- Step 2** 新しいソフトキーテンプレートを作成するには、この手順を実行します。それ以外の場合は、次のステップに進みます。
- a) [新規追加] をクリックします。
 - b) デフォルトのテンプレートを選択して、[コピー (Copy)] をクリックします。
 - c) [ソフトキーテンプレート名 (Softkey Template Name)] フィールドに、テンプレートの新しい名前を入力します。
 - d) [保存] をクリックします。
- Step 3** 既存のテンプレートにソフトキーを追加するには、次の手順を実行します。
- a) [検索 (Find)] をクリックして、検索条件を入力します。
 - b) 必要な既存のテンプレートを選択します。
- Step 4** [デフォルト ソフトキーテンプレート (Default Softkey Template)] チェックボックスをオンにし、このソフトキーテンプレートをデフォルトのソフトキーテンプレートとして指定します。
- (注) あるソフトキーテンプレートをデフォルトのソフトキーテンプレートとして指定した場合、先にデフォルトの指定を解除してからでないと、そのテンプレートは削除することができません。
- Step 5** 右上隅にある [関連リンク (Related Links)] ドロップダウン リストから [ソフトキー レイアウトの設定 (Configure Softkey Layout)] を選択し、[移動 (Go)] をクリックします。
- Step 6** [設定するコール状態の選択 (Select a Call State to Configure)] ドロップダウン リストから、ソフトキーに表示するコール状態を選択します。
- Step 7** [選択されていないソフトキー (Unselected Softkeys)] リストから追加するソフトキーを選択し、右矢印をクリックして [選択されたソフトキー (Selected Softkeys)] リストにそのソフトキーを移動します。新しいソフトキーの位置を変更するには、上矢印と下矢印を使用します。
- Step 8** 追加のコール状態でのソフトキーを表示するには、前述のステップを繰り返します。

Step 9 [保存] をクリックします。

Step 10 次のいずれかの操作を実行します。

- すでにデバイスに関連付けられているテンプレートを変更した場合は、[設定の適用 (Apply Config)] をクリックしてデバイスを再起動します。
- 新しいソフトキー テンプレートを作成した場合は、そのテンプレートをデバイスに関連付けた後にデバイスを再起動します。詳細については、「共通デバイス設定へのソフトキー テンプレートの追加」と「電話機のセクションとソフトキー テンプレートの関連付け」を参照してください。

次のタスク

次のいずれかの手順を実行して、ソフトキー テンプレートを電話に追加します。

[共通デバイス設定とソフトキー テンプレートの関連付け \(653 ページ\)](#)

[電話とソフトキー テンプレートの関連付け \(654 ページ\)](#)

共通デバイス設定とソフトキー テンプレートの関連付け

[サイレント] (DND) ソフトキーテンプレートを共通デバイス設定に関連付けるときに、DND ソフトキーを共通デバイス設定にて使用する Cisco Unified IP Phone のグループに追加できます。

始める前に

[サイレントのソフトキー テンプレートの設定 \(652 ページ\)](#)

手順

	コマンドまたはアクション	目的
Step 1	共通デバイス設定へのソフトキー テンプレートの追加 (653 ページ)	共通デバイス設定に DND ソフトキーテンプレートを関連付けます。
Step 2	電話機と共通デバイス設定の関連付け (654 ページ)	電話に共通デバイス設定を関連付けることで、電話に DND ソフトキーを追加します。

共通デバイス設定へのソフトキー テンプレートの追加

手順

Step 1 [Cisco Unified CM 管理 (Cisco Unified CM Administration)] から、以下を選択します。[デバイス (Device)] > [デバイスの設定 (Device Settings)] > [共通デバイス設定 (Common Device Configuration)] を選択します。

- Step 2** 新しい共通デバイス設定を作成し、それにソフトキーテンプレートを関連付けるには、この手順を実行します。それ以外の場合は、次のステップに進みます。
- [新規追加] をクリックします。
 - [名前 (Name)] フィールドに、共通デバイス設定の名前を入力します。
 - [保存] をクリックします。
- Step 3** 既存の共通デバイス設定にソフトキーテンプレートを追加するには、次の手順を実行します。
- [検索 (Find)] をクリックして、検索条件を入力します。
 - 既存の共通デバイス設定をクリックします。
- Step 4** [ソフトキーテンプレート (Softkey Template)] ドロップダウンリストで、使用可能にするソフトキーが含まれているソフトキーテンプレートを選択します。
- Step 5** [保存] をクリックします。
- Step 6** 次のいずれかの操作を実行します。
- すでにデバイスに関連付けられている共通デバイス設定を変更した場合は、[設定の適用 (Apply Config)] をクリックしてデバイスを再起動します。
 - 新しい共通デバイス設定を作成してその設定をデバイスに関連付けた後に、デバイスを再起動します。

電話機と共通デバイス設定の関連付け

始める前に

[共通デバイス設定とソフトキーテンプレートの関連付け \(653 ページ\)](#)

手順

- Step 1** [Cisco Unified CM 管理 (Cisco Unified CM Administration)] から、以下を選択します。[デバイス (Device)] > [電話 (Phone)]。
- Step 2** [検索 (Find)] をクリックし、ソフトキーテンプレートを追加する電話デバイスを選択します。
- Step 3** [共通デバイス設定 (Common Device Configuration)] ドロップダウンリストから、新しいソフトキーテンプレートが含まれている共通デバイス設定を選択します。
- Step 4** [保存] をクリックします。
- Step 5** [リセット (Reset)] をクリックして、電話機の設定を更新します。

電話とソフトキーテンプレートの関連付け

[サイレント] ソフトキーを含むソフトキーテンプレートを設定していて、そのソフトキーテンプレートを電話に関連付けるには、次の手順を実行します。

始める前に

[サイレントのソフトキーテンプレートの設定 \(652 ページ\)](#)

手順

-
- Step 1** [Cisco Unified CM 管理 (Cisco Unified CM Administration)] から、以下を選択します。[デバイス (Device)] > [電話 (Phone)]。
 - Step 2** [検索 (Find)] をクリックして、ソフトキーテンプレートを追加する電話を選択します。
 - Step 3** [ソフトキーテンプレート (Softkey Template)] ドロップダウンリストから、新しいソフトキーが含まれているテンプレートを選択します。
 - Step 4** [保存 (Save)] をクリックします。
 - Step 5** [リセット (Reset)] を押して、電話機の設定を更新します。
-

応答不可の連携動作と制約事項

このセクションは、サイレントの連携動作と制約事項に関する情報を提供します。

連携動作

次の表に、サイレント (DND) 機能の連携動作を示します。特に指定されていない限り、連携動作はサイレント呼び出し音オフおよびサイレントコール拒否オプションの両方に適用されます。

機能	サイレントとの連携動作
すべてのコールの転送	Cisco Unified IP 電話では、サイレント (DND) 機能がアクティブであることを示すメッセージがユーザに新しいボイスメッセージが届いていることを示すメッセージよりも優先されます。ただし、不在転送機能がアクティブであることを通知するメッセージが DND よりも優先されます。
パークの復帰	ローカルにパークされたコールでは、パークの復帰がサイレントよりも優先されます。電話 A のサイレントがオンでコールがパークされた場合、電話 A へのパークの復帰が発生し、電話 A の呼び出し音が鳴ります。 リモートにパークされたコールでは、サイレントがパークの復帰よりも優先されます。 <ul style="list-style-type: none"> • 電話 A がサイレント着信音オフを有効化し、電話 A-prime と回線を共有する場合、電話 A-prime がコールをパークすると、電話 A のパークの復帰はサイレント設定に従い、呼び出し音は鳴りません。 • 電話 A がサイレントコール拒否を有効化した場合、パークの復帰は電話 A に表示されません。

機能	サイレントとの連携動作
ピック	<p>ローカルで発行されたピックアップ要求の場合、ピックアップがサイレントよりも優先されます。電話 A のサイレントがオンで、任意のタイプのピックアップを開始した場合、ピックアップ コールは通常どおり表示され、電話 A の呼び出し音が鳴ります。</p> <p>リモートで発行されたピックアップ要求の場合、サイレントが次のようにピックアップよりも優先されます。</p> <ul style="list-style-type: none"> 電話 A がサイレント着信音オフ モードで電話 A-prime と回線を共有する場合、電話 A-prime がピックアップを開始すると、電話 A へのピックアップ コールはサイレント設定に従い、電話 A の呼び出し音は鳴りません。 電話 A がサイレント コール拒否モードの場合、ピックアップ コールは電話 A に表示されません。
保留復帰とインターコム	<p>保留復帰とインターコムはサイレントよりも優先され、コールは通常どおり表示されます。</p>
MLPP と CER	<p>Multilevel Precedence and Preemption (MLPP) (SCCP を実行している電話) および Cisco Emergency Responder コールはサイレントよりも優先されます。MLPP および Cisco Emergency Responder コールは通常どおり表示され、電話呼出音が鳴ります。</p>
コールバック	<p>発信側ではコールバックがサイレントよりも優先されます。有効化デバイスがサイレントモードの場合、コールバック通知 (音声と表示の両方) は引き続きユーザに表示されます。</p> <p>着信側では、次のようにサイレントがコールバックよりも優先されます。</p> <ul style="list-style-type: none"> 着信側がサイレント着信音オフの場合、着信側がオフフックおよびオンフックになった後で、[コールバック使用可能 (Callback Available)] 画面が送信されます。 着信側がサイレント コール拒否で使用可能な場合、有効化デバイスが同じクラスタ内にあれば、新しい画面が有効化デバイスに送信され、「&lt;DirectoryNumber&gt; は応答可能になりましたが、サイレント - コール拒否状態です (&lt;DirectoryNumber&gt; has become available but is on DND-R)」と表示されます。コールバック使用可能通知は着信側がサイレント コール拒否を無効化した後にのみ送信されます。
ピックアップ通知	<p>サイレント着信音オフ オプションの場合、デバイスに視覚的な通知のみが表示されます。</p> <p>サイレント コール拒否オプションの場合、デバイスに通知は表示されません。</p>

機能	サイレントとの連携動作
ハントリスト	<p>ハントリスト内のデバイスでサイレント着信音オフが有効化されている場合でも、コールは引き続きユーザに表示されます。ただし、DND 着信呼警告の設定は引き続き適用される場合があります。</p> <p>ハントリスト内のデバイスでサイレントコール拒否が有効化されている場合、そのハントリストへの任意のコールは次のメンバーへ移り、このデバイスには送信されません。</p>
エクステンションモビリティ	<p>エクステンションモビリティの場合、デバイスプロファイル設定にDND 着信呼警告とサイレントステータスが含まれます。ユーザがログインしてサイレントを有効にすると、DND 着信呼警告とサイレントステータスの設定が保存され、ユーザが再度ログインするとこれらの設定が使用されます。</p> <p>(注) Extension Mobility にログインしているユーザが DND 着信コールアラートまたはサイレントステータスの設定を変更しても、このアクションは実際のデバイス設定に影響しません。</p>

制約事項

使用中の電話機やデバイスの種類によっては、DND の使用にいくつかの制約事項が適用されます。

- SCCP を実行している次の電話機のモデルやデバイスは、DND の [呼出音オフ (Ringer Off)] オプションのみサポートしています。

- Cisco Unified IP 電話 7940
- Cisco Unified IP 電話 7960
- Cisco IP Communicator



(注) SIP を実行する Cisco Unified IP 電話 7940 および 7960 は、独自のサイレント機能を実装して使用しており、これには後方互換性があります。

- 次の電話機のモデルやデバイスは、DND の [コール拒否 (Call Reject)] オプションのみサポートしています。

- モバイルデバイス (デュアルモード)
- リモート宛先プロファイル
- Cisco Unified Mobile Communicator

応答不可のトラブルシューティング

ここでは、Cisco Unified IP 電話（SCCP および SIP）向けのトラブルシューティング情報を提供します。

SIP 電話の場合、次の情報を使用してトラブルシューティングを行います。

- デバッグ: sip-dnd、sip-messages、dnd-settings
- 表示: config、dnd-settings
- スニファ トレース

SCCP 電話の場合、次の情報を使用してトラブルシューティングを行います。

- デバッグ: jvm all info
- スニファ トレース

トラブルシューティングのエラー

次の表に、サイレントのエラーをトラブルシューティングする方法について説明します。

症状	アクション
DND ソフトキーが表示されません。 または DND 機能ボタンが表示されません。	<ul style="list-style-type: none"> • この電話のソフトキーまたはボタンテンプレートが DND に含まれていることを確認します。 • スニファ トレースをキャプチャし、電話に正しいソフトキーまたはボタンテンプレートが設定されていることを確認します。 • 電話ファームウェアのバージョンが 8.3(1) 以降であることを確認します。
BLF 短縮ダイヤルには DND ステータスは表示されません。	<ul style="list-style-type: none"> • BLF DND がエンタープライズ パラメータで有効に設定されていることを確認します。 • スニファ トレースをキャプチャし、電話に正しい通知メッセージが設定されていることを確認します。 • 電話ファームウェアのバージョンが 8.3(1) 以降であることを確認します。



第 42 章

プライバシー

- [プライバシーの概要 \(659 ページ\)](#)
- [プライバシーの設定タスク フロー \(660 ページ\)](#)
- [プライバシーの制限 \(664 ページ\)](#)

プライバシーの概要

プライバシー機能により、1つの回線 (DN) を共有する電話のユーザがコールステータスを確認し、コールに割り込むことができるかどうかを決定できます。プライバシー機能は、電話別またはすべての電話に対して有効化または無効化できます。デフォルトでは、クラスタ内のすべての電話でプライバシーが有効になります。

プライバシーが設定されたデバイスが Cisco Unified Communications Manager に登録されると、プライバシーが設定されている電話の機能ボタンにラベルが表示され、アイコンによってステータスが表示されます。ボタンにランプがついている場合、ランプが点灯します。

電話が着信コールを受信すると、ユーザは [プライバシー (Privacy)] 機能ボタンを押してそのコールをプライベートにします。これにより、通話情報が共有電話に表示されなくなります。[プライバシー (Privacy)] 機能ボタンにより [オン (On)] と [オフ (Off)] が切り替わります。

ご使用の Cisco Unified IP Phone でプライバシー機能がサポートされているかどうかを確認するには、ご使用の電話モデルのユーザ マニュアルを参照してください。

Privacy On Hold

Privacy On Hold 機能により、同じ回線 (DN) を共有する電話を使用するユーザの、コールステータスの確認および保留中のコールの取得機能を有効化または無効化できます。

Privacy On Hold 機能は、特定の電話またはすべての電話に対して有効化または無効化できます。Privacy On Hold 機能が有効な場合、すべてのプライベート コールでこの機能が自動的にアクティブになります。デフォルトでは、クラスタ内のすべての電話で Privacy On Hold 機能が無効になります。

Privacy On Hold 機能をアクティブにするには、プライベート コールの間に [保留 (Hold)] ソフトキーまたは [保留 (Hold)] ボタンを押します。コールに戻るには、[復帰 (Resume)] ソフトキー

を押します。コールを保留にしている電話には保留中のコールのステータス インジケータが表示され、共有回線には保留中のプライベート コールのステータス インジケータが表示されます。

プライバシーの設定タスク フロー

手順

	コマンドまたはアクション	目的
Step 1	電話機能一覧の生成 (1 ページ)	プライバシー機能をサポートするデバイスを特定するためにレポートを生成します。
Step 2	クラスタ全体のプライバシーの有効化 (660 ページ)	クラスタ内のすべての電話のプライバシーをデフォルトで有効にします。
Step 3	デバイスのプライバシーの有効化 (661 ページ)	特定のデバイスのプライバシーを有効にします。
Step 4	プライバシー電話ボタンテンプレートの設定 (661 ページ)	デバイスのプライバシー電話ボタン テンプレートを設定します。
Step 5	電話とプライバシー電話ボタンテンプレートの関連付け (662 ページ)	ユーザに電話ボタン テンプレートを関連付けます。
Step 6	共有ラインアピアランスの設定 (662 ページ)	共有ライン アピアランスを設定します。
Step 7	(オプション) Privacy on Hold の設定 (663 ページ)	Privacy on Hold を設定します。

クラスタ全体のプライバシーの有効化

クラスタ全体のプライバシーをデフォルトで有効にするには、次の手順を実行します。

手順

- Step 1** Cisco Unified CM の管理から、[システム (System)] > [サービス パラメータ (Service Parameters)] を選択します。
[サービス パラメータ設定 (Service Parameter Configuration)] ウィンドウが表示されます。
- Step 2** [サーバ (Server)] ドロップダウン リストで、Cisco CallManager サービスを実行しているサーバを選択します。
- Step 3** [サービス (Service)] ドロップダウン リストから、[Cisco CallManager] を選択します。
- Step 4** [プライバシー設定 (Privacy Setting)] ドロップダウン リストから [はい (True)] を選択します。

Step 5 [保存] をクリックします。

デバイスのプライバシーの有効化

始める前に

電話機のモデルがプライバシーをサポートすることを確認します。詳細については、[電話機能一覧の生成（1 ページ）](#) を参照してください。

手順

- Step 1** [Cisco Unified CM 管理（Cisco Unified CM Administration）] から、以下を選択します。[デバイス（Device）]>[電話（Phone）]。
- Step 2** 検索情報を指定し、[検索（Find）] をクリックします。
電話機の検索結果が表示されます。
- Step 3** 電話機を選択します。
- Step 4** [プライバシー（Privacy）] ドロップダウン リストから [デフォルト（Default）] を選択します。
- Step 5** [保存] をクリックします。

プライバシー電話ボタン テンプレートの設定

始める前に

[デバイスのプライバシーの有効化（661 ページ）](#)

手順

- Step 1** [Cisco Unified CM 管理（Cisco Unified CM Administration）] から、以下を選択します。[デバイス（Device）]>[デバイスの設定（Device Settings）]>[電話ボタンテンプレート（Phone button template）] の順に選択します。
- Step 2** [検索（Find）] をクリックして、サポートされる電話テンプレートのリストを表示します。
- Step 3** 新しい電話ボタンテンプレートを作成する場合は、この手順を実行します。それ以外の場合は、次のステップに進みます。
 - a) 電話機モデルのデフォルトのテンプレートを選択し、[コピー（Copy）] をクリックします。
 - b) [電話ボタンテンプレート情報（Phone Button Templates Information）] フィールドに、テンプレートの新しい名前を入力します。
 - c) [保存] をクリックします。
- Step 4** 既存のテンプレートに電話ボタンを追加するには、次の手順を実行します。

- a) [検索 (Find)] をクリックして、検索条件を入力します。
- b) 既存のテンプレートを選択します。

Step 5 [回線 (Line)] ドロップダウン リストから、テンプレートに追加する機能を選択します。

Step 6 [保存] をクリックします。

Step 7 次のいずれかの操作を実行します。

- すでにデバイスに関連付けられているテンプレートを変更した場合は、[設定の適用 (Apply Config)] をクリックしてデバイスを再起動します。
- 新しいソフトキーテンプレートを作成した場合は、そのテンプレートをデバイスに関連付けた後にデバイスを再起動します。

電話とプライバシー電話ボタンテンプレートの関連付け

始める前に

[プライバシー電話ボタンテンプレートの設定 \(661 ページ\)](#)

手順

-
- Step 1** [Cisco Unified CM 管理 (Cisco Unified CM Administration)] から、以下を選択します。[デバイス (Device)] > [電話 (Phone)]。
 - Step 2** [検索 (Find)] をクリックして、設定済みの電話のリストを表示します。
 - Step 3** 電話ボタンテンプレートを追加する電話を選択します。
 - Step 4** [電話ボタンテンプレート (Phone Button Template)] ドロップダウン リストで、新しい機能ボタンが含まれる電話ボタンテンプレートを選択します。
 - Step 5** [保存] をクリックします。
電話の設定を更新するには [リセット (Reset)] を押すというメッセージ付きのダイアログボックスが表示されます。
-

共有ラインアピアランスの設定

始める前に

[電話とプライバシー電話ボタンテンプレートの関連付け \(662 ページ\)](#)

手順

-
- Step 1** [Cisco Unified CM 管理 (Cisco Unified CM Administration)] から、以下を選択します。[デバイス (Device)] > [電話 (Phone)]。
[電話の検索と一覧表示 (Find and List Phones)] ウィンドウが表示されます。
- Step 2** 特定の電話機を検索するには、検索条件を入力して [検索 (Find)] をクリックします。
検索基準に一致する電話機のリストが表示されます。
- Step 3** 共有ラインアピアランスを設定する電話機を選択します。
[電話の設定 (Phone Configuration)] ウィンドウが表示されます。
- Step 4** [電話の設定 (Phone Configuration)] ウィンドウの左側の [割り当て情報 (Association Information)] 領域で、[新規 DN を追加 (Add a new DN)] リンクをクリックします。
[電話番号の設定 (Directory Number Configuration)] ウィンドウが表示されます。
- Step 5** [電話番号 (Directory Number)] を入力して、電話番号が属する [ルートパーティション (Route Partition)] を選択します。
- Step 6** [電話番号の設定 (Directory Number Configuration)] ウィンドウの残りのフィールドを設定します。
フィールドと設定オプションの詳細については、オンラインヘルプを参照してください。
- Step 7** 共有ラインアピアランスを作成するすべての電話機で [Step 3 \(663 ページ\)](#) から [Step 6 \(663 ページ\)](#) を繰り返します。
- (注) 共有ラインアピアランスの一部であるすべての電話機に、同じ電話番号およびルートパーティションが割り当てられていることを確認します。
-

Privacy on Hold の設定

手順

-
- Step 1** Cisco Unified CM の管理から、[システム (System)] > [サービスパラメータ (Service Parameters)] を選択します。
[サービスパラメータ設定 (Service Parameter Configuration)] ウィンドウが表示されます。
- Step 2** [サーバ (Server)] ドロップダウンリストで、Cisco CallManager サービスを実行しているサーバを選択します。
- Step 3** [サービス (Service)] ドロップダウンリストから、[Cisco CallManager] を選択します。
- Step 4** [保留中のコールにプライバシー設定を強制適用する (Enforce Privacy Setting on Held Calls)] サービスパラメータを [True] に設定します。
- Step 5** [保存] をクリックします。
-

プライバシーの制限

制約事項	説明
CTI	<ul style="list-style-type: none"> • CTI は TAPI や JTAPI アプリケーションが起動する API を介したプライバシーはサポートしていません。[プライバシー (Privacy)] 機能ボタンを使用して IP フォンでプライバシーが有効または無効になったときに、CTI はイベントを生成します。 • CTI は TAPI や JTAPI アプリケーションが起動する API を介した保留中のプライバシーはサポートしていません。プライバシーが有効になっているコールが保留中になり、IP フォンで [プライバシー (Privacy)] 機能ボタンを使用して保留中のコールのプライバシーが有効または無効になったときに、CTI はイベントを生成します。



第 43 章

Private Line Automatic Ringdown

- [Private Line Automatic Ringdown の概要 \(665 ページ\)](#)
- [SCCP 電話での Private Line Automatic Ringdown の設定タスク フロー \(665 ページ\)](#)
- [SIP 電話での Private Line Automatic Ringdown の設定タスク フロー \(668 ページ\)](#)
- [Private Line Automatic Ringdown のトラブルシューティング \(670 ページ\)](#)

Private Line Automatic Ringdown の概要

Private Line Automatic Ringdown (PLAR) 機能は、ユーザがオフフック状態（または [新規コール (NewCall)] ソフトキーまたは回線キーが押された場合）になると、すぐに電話機が事前に設定された番号にダイヤルするように電話機を設定します。ユーザは PLAR を設定された電話回線で他の番号をダイヤルすることはできません。

PLAR は、割り込み、C 割り込み、ワンボタン割り込み機能のような機能にも対応しています。PLAR とそのような機能を使用する場合、機能のドキュメンテーションで説明されているように機能を設定し、PLAR の接続先を設定する必要があります。これは、PLAR 専用で使用される電話番号です。

SCCP 電話での Private Line Automatic Ringdown の設定タスク フロー

SCCP 電話で Private Line Automatic Ringdown (PLAR) を設定するには、次の作業を実行します。

手順

	コマンドまたはアクション	目的
Step 1	パーティションの作成 (666 ページ)	PLAR の接続先のパーティションを作成します。このパーティションに割り当てられる唯一の電話番号は、PLAR の接続先です。

	コマンドまたはアクション	目的
Step 2	コーリング検索スペースへのパーティションの割り当て (666 ページ)	このパーティションを一意的 CSS、および PLAR の接続先デバイスを含む CSS に割り当てます。
Step 3	Private Line Automatic Ringdown 接続先へのパーティションの割り当て (667 ページ)	PLAR の接続先電話番号に NULL パーティションと CSS を割り当てます。
Step 4	電話機での Private Line Automatic Ringdown のトランスレーションパターンの設定 (668 ページ)	NULL のトランスレーションパターンを作成し、それを PLAR の接続先電話番号に割り当てます。

パーティションの作成

Private Line Automatic Ringdown (PLAR) の接続先の新しいパーティションを作成します。この機能を有効にするため、PLAR に設定し、このパーティションに割り当てられるのは、ヌルのトランスレーションパターンのみです。

手順

-
- Step 1** [Cisco Unified CM 管理 (Cisco Unified CM Administration)] から、以下を選択します。 [コールルーティング > コントロールのクラス > パーティション](#)。
 - Step 2** [新規追加 (Add New)] をクリックします。
 - Step 3** [名前 (Name)] フィールドに、パーティション名と説明をカンマで区切って入力します。
 - Step 4** [保存] をクリックします。
-

コーリング検索スペースへのパーティションの割り当て

SCCP 電話の Private Line Automatic Ringdown (PLAR) については、次の 2 つのコーリング検索スペース (CSS) を設定する必要があります。

- 最初の CSS には、ヌルのトランスレーションパターンの新しいパーティションと接続先の電話にルーティングするパーティションを含める必要があります。
- 2 番目の CSS には、ヌルのトランスレーションパターンの新しいパーティションのみ含める必要があります。

始める前に

[パーティションの作成 \(666 ページ\)](#)

手順

-
- Step 1** [Cisco Unified CM 管理 (Cisco Unified CM Administration)] から、以下を選択します。[コールルーティング (Call Routing)] > [コントロールのクラス (Class of Control)] > [コールサーチ スペース (Calling Search Space)]。
- Step 2** [検索 (Find)] をクリックして、PLAR 接続先デバイスのコーリング サーチ スペースを選択します。
- Step 3** 矢印を使用して、ヌルのトランスレーションパターン向けに作成された新しいパーティションと接続先デバイスにルーティングするパーティションの両方を [選択されたパーティション (Selected Partitions)] リストボックスに移動します。
- Step 4** [保存 (Save)] をクリックします。
- Step 5** [新規追加] をクリックします。
- Step 6** コーリング サーチ スペースの名前と説明を入力します。
- Step 7** 矢印を使用して、新しいパーティションを [選択されたパーティション (Selected Partitions)] リストボックスに移動します。
- Step 8** [保存] をクリックします。
-

Private Line Automatic Ringdown 接続先へのパーティションの割り当て

SCCP 電話機で Private Line Automatic Ringdown (PLAR) を設定するには、ヌルのパーティションを PLAR 接続先として使用する電話番号に割り当てます。



- (注) PLAR 接続先の電話番号にはそれぞれ一意のパーティションが必要です。ヌルのパーティションには PLAR 接続先として作成した電話番号以外の電話番号を追加しないでください。
-

始める前に

[コーリング サーチ スペースへのパーティションの割り当て \(666 ページ\)](#)

手順

-
- Step 1** Cisco Unified CM の管理で、[コールルーティング (Call Routing)] > [電話番号 (Directory Number)] を選択します。
- Step 2** [検索 (Find)] をクリックして、PLAR 接続先として使用する電話番号を選択します。
- Step 3** [ルートパーティション (Route Partition)] フィールドで、PLAR 接続先用に作成したパーティションを選択します。
- Step 4** [コーリング サーチ スペース (Calling Search Space)] ドロップダウンリストで、ヌルのパーティションおよび宛先デバイスの両方を含む CSS を選択します。

Step 5 [保存] をクリックします。

電話機での Private Line Automatic Ringdown のトランスレーションパターンの設定

電話機で Private Line Automatic Ringdown (PLAR) を設定するには、ヌルのトランスレーションパターンを設定し、そのトランスレーションパターンに PLAR 接続先番号を割り当てます。

始める前に

[Private Line Automatic Ringdown 接続先へのパーティションの割り当て \(667 ページ\)](#)

手順

- Step 1** Cisco Unified CM 管理で、[コール ルーティング (Call Routing) > [トランスレーションパターン (Translation Pattern)] を選択します。
 - Step 2** [新規追加 (Add New)] をクリックして、新しいトランスレーションパターンを作成します。
 - Step 3** [トランスレーションパターン (Translation Pattern)] フィールドを空にしておきます。
 - Step 4** [パーティション (Partition)] ドロップダウンリストから、ヌルのトランスレーションパターン用に作成した新しいパーティションを選択します。
 - Step 5** [コーリング サーチ スペース (Calling Search Space)] ドロップダウンリストから、新しいパーティションと PLAR 接続先デバイスのパーティションの両方を含むコーリングサーチスペースを選択します。
 - Step 6** [着信側トランスフォーメーションマスク (Called Party Transformation Mask)] フィールドで、PLAR 接続先電話番号を入力します。
 - Step 7** [保存] をクリックします。
-

SIP 電話での Private Line Automatic Ringdown の設定タスクフロー

SIP 電話の Private Line Automatic Ringdown (PLAR) を設定するには、これらのタスクを実行します。

手順

	コマンドまたはアクション	目的
Step 1	Private Line Automatic Ringdown の SIP ダイアル ルールの作成 (669 ページ)	PLAR 向けの SIP ダイアルルールを作成します。
Step 2	SIP 電話への Private Line Automatic Ringdown ダイアル ルールの割り当て (670 ページ)	電話機に PLAR のダイアル ルールを割り当てます。

Private Line Automatic Ringdown の SIP ダイアル ルールの作成

SIP 電話の Private Line Automatic Ringdown (PLAR) を設定するには、PLAR の接続先番号の SIP ダイアル ルールを設定する必要があります。

始める前に

[パーティションの作成 \(666 ページ\)](#)

[コーリング サーチ スペースへのパーティションの割り当て \(666 ページ\)](#)

[Private Line Automatic Ringdown 接続先へのパーティションの割り当て \(667 ページ\)](#)

[電話機での Private Line Automatic Ringdown のトランスレーションパターンの設定 \(668 ページ\)](#)

手順

-
- Step 1** [Cisco Unified CM の管理 (Cisco Unified CM Administration)] で、[コール ルーティング (Call Routing)] > [コントロールのクラス (Class of Control)] > [SIP ダイアルルール (SIP Dial Rules)] を選択します。
- Step 2** [新規追加] をクリックします。
- Step 3** [ダイアルパターン (Dial Pattern)] ドロップダウン リストから、[7940_7960_その他 (7940_7960_OTHER)] を選択します。
- Step 4** [次へ (Next)] をクリックします。
- Step 5** ダイアルルールの名前と説明を入力します。
- Step 6** [次へ (Next)] をクリックします。
- Step 7** [パターン (Pattern)] フィールドに、PLAR の接続先番号に一致するパターンを入力して、[PLAR を追加 (Add PLAR)] をクリックします。
- Step 8** [保存] をクリックします。
-

SIP 電話への Private Line Automatic Ringdown ダイアル ルールの割り当て

PLAR 対応 SIP ダイアルルールを電話機に割り当てることにより、SIP 電話機で Private Line Automatic Ringdown (PLAR) を設定できます。

始める前に

[Private Line Automatic Ringdown の SIP ダイアル ルールの作成 \(669 ページ\)](#)

手順

-
- Step 1** Cisco Unified CM の管理で、[デバイス (Device)] > [電話 (Phone)] を選択します。
 - Step 2** [検索 (Find)] をクリックし、PLAR を設定する電話機を選択します。
 - Step 3** [SIP ダイアル ルール (SIP Dial Rules)] ドロップダウン リストから、PLAR 用に作成したダイアルルールを選択します。
 - Step 4** [保存] をクリックします。
-

Private Line Automatic Ringdown のトラブルシューティング

SCCP 電話での Private Line Automatic Ringdown トラブルシューティング

症状	ソリューション
電話がオフフックになり、ユーザにはファストビジー (リオーダー) 音が聞こえる。	PLAR のトランスレーション パターンに割り当てられている CSS に PLAR 接続先のパーティションが含まれていることを確認します。
電話がオフフックになり、ダイアルトーンが聞こえる。	電話に割り当てられた CSS に nul の PLAR トランスレーション パターンのパーティションが含まれていることを確認します。

SIP 電話での Private Line Automatic Ringdown トラブルシューティング

症状	ソリューション
電話がオフフックになり、ユーザにはファストビジー（リオーダー）音が聞こえる。	SIP 電話の CSS が PLAR 接続先に到達できることを確認します。
電話がオフフックになり、ダイヤルトーンが聞こえる。	SIP ダイアルルールが電話で作成され、その電話に割り当てられていることを確認します。



第 44 章

セキュア トーン

- [セキュア トーンの概要 \(673 ページ\)](#)
- [セキュア トーン的前提条件 \(674 ページ\)](#)
- [セキュア トーン設定のタスク フロー \(674 ページ\)](#)
- [セキュア トーンの連携動作 \(677 ページ\)](#)
- [セキュア トーンの制約事項 \(678 ページ\)](#)

セキュア トーンの概要

セキュア トーン機能では、暗号化されているコールの場合にセキュア通知トーンを再生するように電話を設定できます。このトーンは、コールが保護されており、機密情報が交換可能であることを示します。2 秒間のトーンでは、長いビーブ音が 3 回鳴ります。コールが保護されている場合、着信側が応答するとすぐに保護対象の電話でトーンの再生が始まります。

コールが保護されていない場合、システムは、保護対象の電話で非セキュア通知トーンを再生します。非セキュア通知トーンでは、短いビーブ音が 6 回鳴ります。



- (注) 保護対象の電話機の発信者にのみ、セキュア通知トーンと非セキュア通知トーンが聞こえます。保護されていない電話機の発信者には、これらのトーンは聞こえません。

セキュア通知トーンと非セキュア通知トーンに対応しているコールのタイプを次に示します。

- クラスタ間の IP-to-IP コール
- クラスタ間の保護されたコール
- 保護された MGCP E1 PRI ゲートウェイ経由の IP と時分割多重化 (TDM) コール

ビデオ コールの場合、システムにより保護対象デバイスでセキュア通知トーンと非セキュア通知トーンが再生されます。



- (注) ビデオ コールの場合、ユーザには、最初にコールの音声部分に対するセキュア通知トーンが聞こえ、次に非セキュア メディア全体に対する非セキュア通知トーンが聞こえます。

Cisco Unified IP Phone に表示されるロック アイコンは、メディアが暗号化されていることを示しますが、その電話が保護対象デバイスとして設定されていることを意味するわけではありません。ただし、保護された発信にはロック アイコンが表示されている必要があります。

保護対象デバイスのゲートウェイ

Cisco Unified Communications Manager では、サポートされている Cisco Unified IP 電話 と MGCP E1 PRI ゲートウェイだけを保護対象デバイスとして設定できます。

Cisco Unified Communications Manager は、システムがコールの保護ステータスを判別すると、セキュア通知トーンと非セキュア通知トーンを再生するように MGCP Cisco IOS ゲートウェイに指示することもできます。

保護対象デバイスでは次の機能が提供されます。

- SCCP または SIP を実行する電話機を保護対象デバイスとして設定できます。
- 保護対象デバイスは接続先が暗号化されていなくても、保護されていないデバイスに発信できます。このような場合、コールは保護されていないものとして指定され、システムはコールに関係している電話機で非セキュア通知トーンを再生します。
- 保護されている電話機が保護されている他の電話機に発信し、メディアが暗号化されていない場合、システムはコールに関係している電話機で非セキュア通知トーンを再生します。

セキュア トーンの前提条件

- SRTP 暗号化の MGCP ゲートウェイを設定する必要があります。以下のコマンドでゲートウェイを設定します。**mgcp package-capability srtp-package**。
- MGCP ゲートウェイでは、[高度な IP サービス (Advanced IP Services)] または [高度な企業サービス (Advanced Enterprise Services)] イメージ (たとえば c3745-adventerprisek9-mz.124-6.T.bin) を指定する必要があります。

セキュア トーン設定のタスク フロー

始める前に

- [セキュア トーンの前提条件 \(674 ページ\)](#) を確認してください。

手順

	コマンドまたはアクション	目的
Step 1	電話機能一覧の生成 (1 ページ)	セキュア トーン機能をサポートするデバイスを特定するためにレポートを生成します。

	コマンドまたはアクション	目的
Step 2	電話機の保護デバイスとしての設定 (675 ページ)	電話機を保護デバイスとして設定します。
Step 3	セキュア トーンの電話番号の設定 (676 ページ)	保護されたデバイスの複数のコールとコール ウェイティングを設定します。
Step 4	セキュア トーン サービス パラメータの設定 (676 ページ)	サービス パラメータを設定します。
Step 5	(オプション) MGCP E1 PRI ゲートウェイの設定 (677 ページ)	この設定により、Cisco Unified IP Phone エンドポイントと、MGCP ゲートウェイに接続している保護対象 PBX 電話機との間でコールの保護ステータスを渡すことができます。

電話機の保護デバイスとしての設定

始める前に

[電話機能一覧の生成 \(1 ページ\)](#)

手順

-
- Step 1** [Cisco Unified CM 管理 (Cisco Unified CM Administration)] から、以下を選択します。[デバイス (Device)] > [電話 (Phone)]。
- Step 2** セキュア トーン パラメータを設定する電話をクリックします。
[電話の設定 (Phone Configuration)] ウィンドウが表示されます。
- Step 3** ウィンドウの [デバイス情報 (Device Information)] 部分の [ソフトキー テンプレート (Softkey Template)] ドロップダウン リストから、[標準保護電話 (Standard Protected Phone)] を選択します。
- (注) 保護された電話機用の補足サービスソフトキーのないソフトキー テンプレートを使用する必要があります。
- Step 4** [複数ライン同時通話機能 (Join Across Lines)] オプションをオフに設定します。
- Step 5** [保護デバイス (Protected Device)] チェック ボックスをオンにします。
- Step 6** [デバイスのセキュリティ プロファイル (Device Security Profile)] ドロップダウン リスト (ウィンドウの [プロトコル指定情報 (Protocol Specific Information)] 部分内) から、[電話セキュリティ プロファイル設定 (Phone Security Profile Configuration)] ウィンドウで設定済みのセキュア電話プロファイルを選択します ([システム (System)] > [セキュリティ プロファイル (Security Profile)] > [電話セキュリティ プロファイル (Phone Security Profile)])。
- Step 7** [保存 (Save)] をクリックします。
-

次のタスク

次のいずれかの手順を実行します。

- [セキュア トーンの電話番号の設定 \(676 ページ\)](#)
- [MGCP EI PRI ゲートウェイの設定 \(677 ページ\)](#)

セキュア トーンの電話番号の設定

始める前に

[電話機の保護デバイスとしての設定 \(675 ページ\)](#)

手順

-
- Step 1** [電話の設定 (Phone Configuration)] ウィンドウで、[関連付け (Association)] セクションに移動します。
 - Step 2** [新規 DN を追加 (Add a new DN)] を選択します。
[ディレクトリ番号の設定 (Directory Number Configuration)] ウィンドウが表示されます。
 - Step 3** [電話番号 (Directory Number)] フィールドで、電話番号を指定します。
 - Step 4** [電話番号の設定 (Directory Number Configuration)] ウィンドウの [Multiple Call/Call Waiting Settings on Device [device name] (デバイス [デバイス名] での複数コール/コール待機設定)] 領域で、[コールの最大数 (Maximum Number of Calls)] オプションと [話中トリガー (Busy Trigger)] オプションを 1 に設定します。
 - Step 5** [電話番号の設定 (Directory Number Configuration)] ウィンドウの残りのフィールドを設定します。フィールドと設定オプションの詳細については、オンライン ヘルプを参照してください。
 - Step 6** [保存] をクリックします。
-

セキュア トーン サービス パラメータの設定

手順

-
- Step 1** [Cisco Unified CM の管理 (Cisco Unified Communications Manager Administration)] で、[システム (System)] > [サービス パラメータ (Service Parameters)] を選択します。
 - Step 2** [サーバ (Server)] ドロップダウン リストからサーバを選択します。
 - Step 3** [サービス (Service)] ドロップダウン リストから、[Cisco CallManager] を選択します。
 - Step 4** [クラスタ全体のパラメータ (機能 - セキュア トーン) (Clusterwide Parameters (Feature - Secure Tone))] エリアで、[セキュア/非セキュア コールの状態を示すトーンの再生 (Play Tone to Indicate Secure/Non-Secure Call Status)] を [True] に設定します。

Step 5 [保存] をクリックします。

MGCP E1 PRI ゲートウェイの設定

Cisco Unified IP Phone エンドポイントと、MGCP ゲートウェイに接続している保護対象 PBX 電話機との間でコールの保護ステータスを渡す場合は、次の手順を実行します。

始める前に

[電話機の保護デバイスとしての設定 \(675 ページ\)](#)

手順

- Step 1** [Cisco Unified Communications Manager の管理 (Cisco Unified CM Administration)] で、[デバイス (Device)] > [ゲートウェイ (Gateway)] を選択します。
- Step 2** 適切な検索条件を指定し、[検索 (Find)] をクリックします。
- Step 3** MGCP ゲートウェイを選択します。
[ゲートウェイの設定 (Gateway Configuration)] ウィンドウが表示されます。
- Step 4** [グローバル ISDN スイッチ タイプ (Global ISDN Switch Type)] を [ユーロ (Euro)] に設定します。
- Step 5** [ゲートウェイの設定 (Gateway Configuration)] ウィンドウのフィールドを設定します。フィールドとその設定オプションの詳細については、オンラインヘルプを参照してください。
- Step 6** [保存] をクリックします。
- Step 7** ウィンドウのサブユニット 0 の右側に表示されている [エンドポイント (Endpoint)] アイコンをクリックします。[保護されたファシリティ IE の有効化 (Enable Protected Facility IE)] チェックボックスが表示されます。このチェックボックスをオンにします。

セキュア トーンの連携動作

機能	データのやり取り
コール転送、電話会議、およびコール ウェイティング	ユーザが保護されている電話でこれらの機能呼び出すと、コールの最新のステータスを示すためにセキュア通知トーンまたは非セキュア通知トーンが再生されます。
保留と再開および不在転送	これらの機能は、保護されているコールでサポートされています。

セキュア トーンの制約事項

制約事項	説明
Cisco Extension Mobility および複数ライン同時通話機能（Join Across Lines）サービス	Cisco Extension Mobility および複数ライン同時通話機能サービスは、保護対象の電話では無効です。
共有回線の設定	共有回線の設定は、保護対象の電話機では使用できません。
非暗号化メディア	Cisco Unified IP 電話と MGCP E1 PRI ゲートウェイの間のメディアが暗号化されていないと、コールはドロップされます。



第 **XI** 部

カスタム機能

- [ブランディングのカスタマイズ](#) (681 ページ)
- [クライアント識別コードと強制承認コード](#) (691 ページ)
- [カスタム電話呼出音とバックグラウンド](#) (699 ページ)
- [保留音](#) (709 ページ)
- [セルフケア ポータル](#) (733 ページ)
- [緊急コールハンドラ](#) (737 ページ)
- [エンタープライズ グループ](#) (753 ページ)



第 45 章

ブランディングのカスタマイズ

- [ブランディングの概要](#) (681 ページ)
- [ブランディングの前提条件](#) (681 ページ)
- [ブランディングのタスク フロー](#) (682 ページ)
- [ブランディング ファイルの要件](#) (684 ページ)

ブランディングの概要

ブランディング機能では、Cisco Unified Communications Manager のカスタマイズされたブランディングをアップロードできます。ブランディングは、Cisco Unified CM の管理のログイン ウィンドウと設定ウィンドウに適用されます。変更できる項目には次のものがあります。

- 企業ロゴ
- 背景色
- 枠線色
- フォントの色

セルフケア ポータルでのロゴの追加

ブランディング機能では、企業ロゴを Unified Communications セルフ ケア ポータルのログイン ページとユーザ インターフェイスのヘッダーに追加できます。branding_logo.png ファイルを branding.zip ファイルに含め、zip ファイルを Cisco Unified Communications Manager にアップロードする必要があります。Cisco Unified Communications Manager でブランディングを有効にすると、ロゴがセルフ ケア ポータルに表示されます。

セルフケア ポータルの背景色やフォントをカスタマイズするオプションはありません。

ブランディングの前提条件

指定したフォルダ構造とファイルを含む branding.zip ファイルを作成する必要があります。詳細については、「[ブランディング ファイルの要件](#) (684 ページ)」を参照してください。

ブランディングのタスク フロー

次のタスクを実行して、Cisco Unified Communications Manager および Unified Communications のセルフケア ポータルでブランディングを適用します。

始める前に

- [ブランディングの前提条件 \(681 ページ\)](#) を確認してください。

手順

	コマンドまたはアクション	目的
Step 1	次のいずれかの手順を使用してブランディング設定を構成します。 <ul style="list-style-type: none"> • ブランディングの有効化 (682 ページ) • ブランディングの無効化 (683 ページ) 	Cisco Unified Communications Manager クラスタ全体でブランディングを適用します。
Step 2	Tomcat サービスの再起動 (684 ページ)	Unified Communications のセルフケア ポータルで新しいブランディング設定を取得するには、Cisco Tomcat サービスを再起動する必要があります。

ブランディングの有効化

この手順を使用して、Unified Communications Manager のブランディングのカスタマイズを有効にします。システムで SAML シングル サインオンが有効になっている場合でも、ブランディングアップデートが表示されます。



- (注) ブランディングを有効にするには、特権レベル 4 のアクセス権を持つプライマリ管理者アカウントを使用する必要があります。これは、インストール時に作成されるメインの管理者アカウントです。

始める前に

branding.zip ファイルを準備し、Unified Communications Manager がアクセスできる場所に保存します。

手順

-
- Step 1** Cisco Unified OS の管理にログインします。
- Step 2** [ソフトウェアアップグレード (Software Upgrades)] > [ブランディング (Branding)] を選択します。
- Step 3** リモート サーバを参照し、branding.zip ファイルを選択します。
- Step 4** [ファイルのアップロード (Upload File)] をクリックします。
- Step 5** [ブランディングの有効化 (Enable Branding)] をクリックします。

(注) **utils Branding enable** CLI コマンドを実行して、ブランディングを有効にすることもできます。

- Step 6** ブラウザを更新します。
- Step 7** すべての Cisco Unified Communications Manager クラスタ ノードに対してこの手順を繰り返します。

セルフケア ポータルのユーザ インターフェイスに企業ロゴを追加する場合は、[Tomcat サービスの再起動 \(684 ページ\)](#) 次の手順を参照します。

ブランディングの無効化

この手順を使用して、Cisco Unified Communications Manager クラスタでブランディングを無効にします。セルフケア ポータルから企業ロゴを削除する場合は、ブランディングを無効にする必要もあります。



-
- (注) ブランディングを無効にするには、特権レベル 4 のアクセス権を持つプライマリ管理者アカウントを使用する必要があります。これは、インストール時に作成されるメインの管理者アカウントです。
-

手順

-
- Step 1** Cisco Unified OS の管理にログインします。
- Step 2** [ソフトウェアアップグレード (Software Upgrades)] > [ブランディング (Branding)] を選択します。
- Step 3** [ブランディングの無効化 (Disable Branding)] をクリックします。

(注) **utils Branding disable** CLI コマンドを実行して、ブランディングを無効にすることもできます。

Step 4 ブラウザを更新します。

Step 5 すべての Cisco Unified Communications Manager クラスタ ノードに対してこの手順を繰り返します。

セルフケア ポータルのユーザインターフェイスから企業ロゴを削除する場合は、次の手順を実行します。 [Tomcat サービスの再起動 \(684 ページ\)](#)

Tomcat サービスの再起動

セルフケア ポータルに反映させるには、Cisco Tomcat サービスを再起動してブランディング アップデートを行う必要があります。

始める前に

以下を完了していることを確認します。

- セルフケア ポータルにロゴを追加するには、まず Cisco Unified Communications Manager でブランディングを有効にする必要があります。branding.zip アップロードファイルには、企業ロゴが入った 44x25 ピクセルの branding_logo.png ファイルが含まれている必要があります。詳細は、[ブランディングの有効化 \(682 ページ\)](#) を参照してください。
- セルフケア ポータルからロゴを削除するには、Cisco Unified Communications Manager でブランディングを無効にする必要があります。詳細は、[ブランディングの無効化 \(683 ページ\)](#) を参照してください。

手順

Step 1 コマンドライン インターフェイスにログインします。

Step 2 `utils service restart Cisco Tomcat` CLI コマンドを実行します。

Step 3 すべての Cisco Unified Communications Manager クラスタ ノードに対してこの手順を繰り返します。

次のタスク

サービスが再起動したら、ブラウザを更新してセルフケア ポータルの変更を確認します。

ブランディング ファイルの要件

カスタマイズしたブランディングをシステムに適用する前に、所定の仕様に従って Branding.zip ファイルを作成します。リモートサーバ上で、ブランディングフォルダを作成し、指定されたコ

コンテンツをフォルダに入れます。すべてのイメージファイルとサブフォルダを追加したら、フォルダ全体を圧縮し、ファイルを branding.zip として保存します。

ヘッダーに単一のイメージを使用するか、またはヘッダー用のグレーディング効果を得るために6つのイメージの組み合わせを使用するかに応じて、フォルダ構造には2つのオプションがあります。

表 48: フォルダ構造オプション

ブランディング オプション	フォルダ構造
単一ヘッダー オプション	<p>ヘッダーの背景（吹き出し項目 3）に1つのイメージが必要な場合は、ブランディング フォルダに次のサブフォルダとイメージファイルが含まれている必要があります。</p> <pre> Branding (folder) ccmadmin (folder) BrandingProperties.properties (properties file) brandingHeader.gif (2048*1 pixel image) ciscoLogo12pxMargin.gif (44*44 pixel image) branding_logo.png (44*25 pixel image) </pre>
勾配ヘッダー オプション	<p>ヘッダーの背景用にグレーディングイメージを作成する場合は、グレーディング効果を得るために6つの個別のイメージファイルが必要です。ブランディングフォルダには、これらのサブフォルダとファイルが含まれている必要があります。</p> <pre> Branding (folder) ccmadmin (folder) BrandingProperties.properties (file) brandingHeaderBegLTR.gif (652*1 pixel image) brandingHeaderBegRTR.gif (652*1 pixel image) brandingHeaderEndLTR.gif (652*1 pixel image) brandingHeaderEndRTR.gif (652*1 pixel image) brandingHeaderMidLTR.gif (652*1 pixel image) brandingHeaderMidRTR.gif (652*1 pixel image) ciscoLogo12pxMargin.gif (44*44 pixel image) branding_logo.png (44*25 pixel image) </pre>

ユーザ インターフェイスのブランディング オプション

次の画像に、Cisco Unified CM の管理ユーザ インターフェイスのカスタマイズ オプションを示します。

図 10: Unified CM 管理ログイン画面のブランディング オプション



図 11: Unified CM 管理ログイン中画面のブランディング オプション

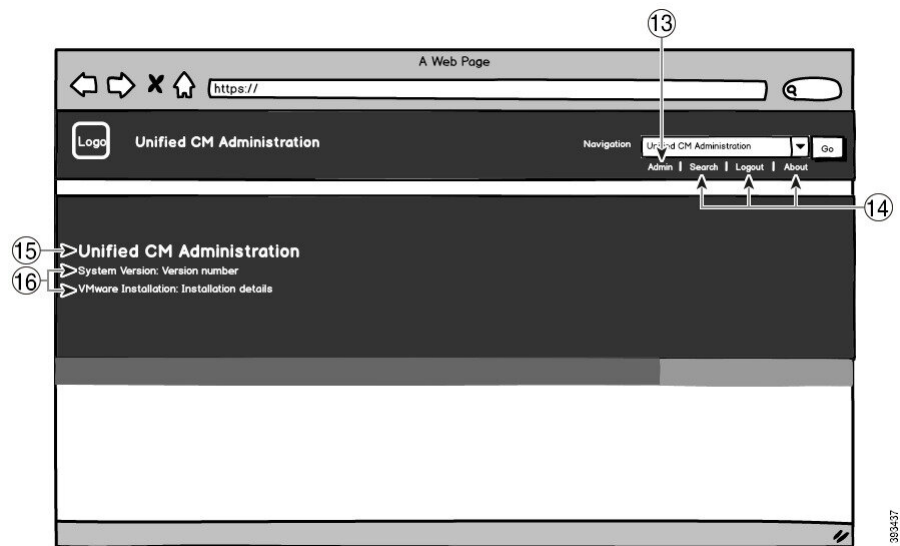

次の表で、コールアウト オプションについて説明します。

表 49: ユーザ インターフェイスのブランディング オプション: ログイン画面

項目	説明	ブランディングの編集
1	企業ロゴ	<p>Cisco Unified Communications Manager にロゴを追加するには、会社のロゴを次のファイル名で 44x44 ピクセル イメージとして保存します。</p> <p>ciscoLogo12pxMargin.gif (44*44 ピクセル)</p> <p>(注) セルフケア ポータルのヘッダーとログイン画面にロゴを追加する場合も、ロゴを 44x25 ピクセルの branding_logo.png ファイルとして保存する必要があります。</p>
2	Unified CM 管理ヘッダーのフォントの色	heading.heading.color
3	ヘッダーの背景	<p>1 つの画像を使用するか、または 6 つの画像の組み合わせを使用してグレーディング効果を作成できます。</p> <p>シングル イメージ オプション: 単一のイメージとして、ヘッダー背景を保存します。</p> <ul style="list-style-type: none"> • brandingHeader.gif (2048*1 ピクセル) <p>グレーディングバックグラウンドオプション: グレーディング効果を得るために 6 つのイメージとしてヘッダー背景を保存します。</p> <ul style="list-style-type: none"> • brandingHeaderBegLTR.gif (652*1 ピクセル) • brandingHeaderBegRTR.gif (652*1 ピクセル) • brandingHeaderEndLTR.gif (652*1 ピクセル) • brandingHeaderEndRTR.gif (652*1 ピクセル) • brandingHeaderMidLTR.gif (652*1 ピクセル) • brandingHeaderMidRTR.gif (652*1 ピクセル)

項目	説明	ブランディングの編集
4	ナビゲーション テキスト	header.navigation.color
5	[移動 (Go)] ボタン	header.go.font.color header.go.background.color header.go.border.color
6	ユーザ名テキスト	splash.username.color
7	パスワードのテキスト	splash.password.color
8	[ログイン (Login)] ボタン	splash.login.text.color splash.login.back.ground.color
9	[リセット (Reset)] ボタン	splash.reset.text.color splash.reset.back.ground.color
10	背景下の色: 右側	splash.hex.code.3
11	背景下の色: 左側	splash.hex.code.2
12	Banner	splash.hex.code.1

表 50: ユーザインターフェイスのブランディングオプション: ログイン中画面

項目	説明	ブランディングの編集
13	ユーザテキスト (たとえば、「admin」)	header.admin.color
18	検索、バージョン情報、およびログインテキスト	header.hover.link.color
15	Unified CM 管理のテキスト見出し	splash.header.color
16	システムのバージョン、VMware のインストールテキスト	splash.reset.text.color splash.version.color

ブランディング プロパティの編集例

ブランディング プロパティは、プロパティ ファイル (BrandingProperties.properties) に 16 進コードを追加することで編集できます。プロパティ ファイルは HTML ベースの 16 進コードを使用します。たとえば、ナビゲーションテキスト項目 (吹き出し項目 #4) の色を赤に変更する場合は、プロパティ ファイルに次のコードを追加します。

```
header.navigation.color="#FF0000"
```

このコードで、`header.navigation.color` は編集するブランディング プロパティで、"`#FF0000`" は新しい設定（赤）です。



第 46 章

クライアント識別コードと強制承認コード

- クライアント識別コードと強制承認コードの概要 (691 ページ)
- クライアント識別コードと強制承認コードの前提条件 (691 ページ)
- クライアント識別コードと強制承認コードの設定タスク フロー (692 ページ)
- クライアント識別コードと強制承認コードの連携動作 (695 ページ)
- クライアント識別コードと強制承認コードの制約事項 (696 ページ)

クライアント識別コードと強制承認コードの概要

クライアント識別コード (CMC) と強制承認コード (FAC) により、コールアクセスとアカウントリングを効果的に管理できます。CMC はクライアントのコール アカウントリングおよび請求を支援し、FAC は特定のユーザが発信できるコールのタイプを規定します。

CMC を使用する場合、ユーザはコードを入力する必要があります。この操作により、コールが特定のクライアント識別に関連していることが指定されます。コール アカウントリングおよび請求を目的として、クライアント識別コードを顧客、学生、またはその他のグループに割り当てることができます。FAC を使用する場合、コールが確立する前に、特定のアクセス レベルで割り当てられた有効な認証コードをユーザが入力する必要があります。

クライアント識別コードと強制承認コードの前提条件

- SCCP と SIP を実行する Cisco Unified IP Phone は、CMC と FAC をサポートしています。
- CMC と FAC のトーンは、SCCP または SIP を実行している Cisco Unified IP Phone、TAPI/JTAPI ポート、および MGCP FXS ポートでのみ再生されます。

クライアント識別コードと強制承認コードの設定タスクフロー

CMC と FAC は、別々または一緒に実装できます。たとえば、特定のクラスのコール（市外通話など）の発信をユーザに許可するとともに、特定のクライアントにコールのクラスを割り当てるとします。CMC トーンと FAC トーンは、ユーザには同じ音に聞こえます。そのため、両方のコードを設定する場合、この機能では、最初のトーンの後で FAC を入力し、2 番目のトーンの後で CMC を入力するようユーザに指示します。

始める前に

- [クライアント識別コードと強制承認コードの前提条件（691 ページ）](#)を確認してください。

手順

	コマンドまたはアクション	目的
Step 1	<p>クライアント識別コードの設定（692 ページ）を行うには、次のサブタスクを完了します。</p> <ul style="list-style-type: none"> • クライアント識別コードの追加（693 ページ） • クライアント識別コードの有効化（693 ページ） 	使用する予定の CMC リストが完成したら、そのコードをデータベースに追加して、ルートパターンで CMC 機能を有効にします。
Step 2	<p>強制承認コードの設定（694 ページ）を行うには、次のサブタスクを完了します。</p> <ul style="list-style-type: none"> • 強制承認コードの追加（694 ページ） • 強制承認コードの有効化（694 ページ） 	使用する予定の FAC リストと認可レベルが決定したら、そのコードをデータベースに追加して、ルートパターンで FAC 機能を有効にします。

クライアント識別コードの設定

手順

	コマンドまたはアクション	目的
Step 1	クライアント識別コードの追加（693 ページ）	使用する一意のクライアント識別コードを決定し、システムに追加します。CMC の数は、システムの起動に要する時間の長さに直接影響するので、CMC の数を 60,000 までに制限してください。この最大数を超

	コマンドまたはアクション	目的
		える CMC を設定する場合は、遅延が非常に大きくなることに注意してください。
Step 2	クライアント識別コードの有効化 (693 ページ)	ルート パターンを介してクライアント識別コードを有効にします。

クライアント識別コードの追加

使用する一意のクライアント識別コードを決定し、システムに追加します。CMC の数は、システムの起動に要する時間の長さ直接影响到するので、CMC の数を 60,000 までに制限してください。この最大数を超える CMC を設定する場合は、遅延が非常に大きくなることに注意してください。

手順

-
- Step 1** [Cisco Unified CM 管理 (Cisco Unified CM Administration)] から、以下を選択します。 **コールルーティング > クライアントの区別コード**。
 - Step 2** [新規追加] をクリックします。
 - Step 3** [クライアント識別コード (Client Matter Code)] フィールドで、通話の発信時にユーザが入力する一意のコードを 16 桁以内で入力します。
 - Step 4** [説明 (Description)] フィールドに、クライアント識別コードを特定する場合のクライアント名を入力します。
 - Step 5** [保存] をクリックします。
-

クライアント識別コードの有効化

ルート パターンを介してクライアント識別コードを有効にします。

始める前に

[クライアント識別コードの追加 \(693 ページ\)](#)

手順

-
- Step 1** Cisco Unified CM Administration から、[**コールルーティング (Call Routing)**] > [**ルート/ハント (Route/Hunt)**] > [**ルートパターン (Route Pattern)**] を選択します。
 - Step 2** 次のいずれかの操作を実行します。
 - 既存のルートパターンを更新するには、検索条件を入力し、[**検索 (Find)**] をクリックして、結果リストからルートパターンを選択します。
 - 新規ルートパターンを作成するには、[**新規追加**] をクリックします。

- Step 3** [ルート パターンの設定 (Route Pattern Configuration)] ウィンドウで、[クライアント 識別コードの要求 (Require Client Matter Code)] チェックボックスをオンにします。
- Step 4** [保存] をクリックします。

強制承認コードの設定

手順

	コマンドまたはアクション	目的
Step 1	強制承認コードの追加 (694 ページ)	使用する一意の強制承認コードを定義し、システムに追加します。
Step 2	強制承認コードの有効化 (694 ページ)	ルート パターンを介して強制承認コードを有効にします。

強制承認コードの追加

この手順を使用して、使用する一意の強制承認コードを定義し、システムに追加します。通話を正常にルーティングするためには、ユーザ認可レベルが通話のルート パターンに指定されている認可レベル以上である必要があります。

手順

- Step 1** [Cisco Unified CM の管理 (Cisco Unified CM Administration)] から、[コール ルーティング (Call Routing)] > [強制承認コード (Forced Authorization Codes)] を選択します。
- Step 2** [承認コード名 (Authorization Code Name)] フィールドに、一意の名前を 50 文字以内で入力します。
この名前は、認証コードを特定のユーザまたはユーザ グループに結び付けます。
- Step 3** [承認コード (Authorization Code)] フィールドに、一意の承認コードを 16 桁以内で入力します。ユーザは、FAC 有効ルート パターンを介してコールを発信するときに、このコードを入力します。
- Step 4** [承認レベル (Authorization Level)] フィールドに、3 桁の承認レベルを 0 ~ 255 の範囲で入力します。
- Step 5** [保存] をクリックします。

強制承認コードの有効化

この手順を使用して、ルート パターンを介して強制承認コードを有効にします。

手順

- Step 1** Cisco Unified CM Administration から、[コールルーティング（Call Routing）]>[ルート/ハント（Route/Hunt）]>[ルートパターン（Route Pattern）]を選択します。
- Step 2** 次のいずれかの操作を実行します。
 - [検索（Find）] をクリックし、結果のリストからルートパターンを選択して、既存のルートパターンを更新します。
 - [新規追加（Add New）] をクリックして、新しいルートパターンを作成します。
- Step 3** [ルートパターンの設定（Route Pattern Configuration）] ウィンドウで、[強制承認コードが必要（Require Forced Authorization Code）] チェックボックスをオンにします。
- Step 4** [認可レベル（Authorization Level）] フィールドに、0～255の間で認可レベルの値を入力します。
ルーティングを成功させるには、ユーザの FAC レベルをコールの設定レベルと等しいか、またはそれよりも大きくする必要があります。
- Step 5** [保存] をクリックします。

クライアント識別コードと強制承認コードの連携動作

表 51: クライアント識別コードと強制承認コードの連携動作

機能	データのやり取り
CDR 分析とレポート（CAR）	CDR Analysis and Reporting（CAR）を使用すれば、クライアント識別コード（CMC）、強制承認コード（FAC）、承認レベルに関するコール詳細を提示するレポートを実行できます。
CTI、JTAPI、およびTAPIアプリケーション	<p>ほとんどの場合、システムは、ユーザがコール中にコードを入力する必要があるCTI、JTAPI、TAPIアプリケーションに警告できます。ユーザがコールを発信したり、アドホック会議を作成したり、CMC 対応または FAC 対応ルートパターン経由で打診転送を実行したりする場合は、トーンの受信後にコードを入力する必要があります。</p> <p>ユーザが CMC 対応または FAC 対応ルートパターン経由でコールをリダイレクトまたはブラインド転送した場合は、トーンが流れないため、アプリケーションでコードを Cisco Unified Communications Manager に送信する必要があります。システムが適切なコードを受信すると、コールが意図した通話相手に接続されます。システムが適切なコードを受信しなかった場合、Cisco Unified Communications Manager は、コードが見つからないことを示すエラーをアプリケーションに送信します。</p>

機能	データのやり取り
Cisco Web Dialer	<p>Web Dialer は、次の方法で CMC と FAC をサポートします。</p> <ul style="list-style-type: none"> • ユーザは、WD HTML ページまたは SOAP 要求のダイヤル テキストボックスに接続先番号を入力してから、電話機に手動で CMC または FAC を入力できます。 • ユーザは、WD HTML ページまたは SOAP 要求のダイヤル テキストボックスに、接続先番号に続けて、FAC または CMC を入力できます。 <p>たとえば、接続先番号が 5555、FAC が 111、CMC が 222 の場合は、5555111# (FAC)、5555222# (CMC)、または 5555111222# (CMC と FAC) をダイヤルすることにより、コールを発信できます。</p> <p>(注)</p> <ul style="list-style-type: none"> • WebDialer は、接続先番号の検証を行いません。電話機が必要な検証を処理します。 • ユーザがコードを入力しない場合、または誤ったコードを入力した場合、コールは失敗します。 • ユーザが特殊文字を含む DN を使って WebApp からコールを発信した場合は、特殊文字を削除するとコールが正常に動作します。SOAP UI にはこのルールは該当しません。
スピードダイヤルと短縮スピードダイヤル	<p>スピードダイヤルを使用して、FAC、CMC、ダイヤル中のポーズ、追加の桁（ユーザの内線番号、会議へのアクセスコード、ボイスメールのパスワードなど）が必要な接続先に到達できます。ユーザが設定されたスピードダイヤルを押すと、電話機が接続先番号へのコールを確立して、指定された FAC、CMC、ダイヤル中のポーズが挿入された追加の桁を送信します。</p>

クライアント識別コードと強制承認コードの制約事項

表 52: クライアント識別コードと強制承認コードの制約事項

制約事項	説明
アナログ ゲートウェイ	H.323 アナログ ゲートウェイではトーンを再生できないため、この種類のゲートウェイでは CMC や FAC はサポートされていません。

制約事項	説明
通話転送	<p>コードを入力するユーザがないため、CMC や FAC が有効になっているルートパターンに転送されるコールは失敗します。ユーザが [不在 (CFwdALL)] ソフトキーを押して CMC や FAC がルートパターン上で有効になっている番号を入力すると、コール転送は失敗します。</p> <p>呼処理の中断を最小限に抑えるには、コール転送を設定する前に番号をテストします。これを行うには、転送したい番号をダイヤルしてみます。コードの入力を求められたら、その番号ではコール転送は設定できません。転送されたコールが意図した接続先に届かないことから生じる苦情の数を削減するために、ユーザにこの方法を勧めてください。</p>
Cisco Unified Mobility	SIP トランク、H.323 ゲートウェイ、MGCP ゲートウェイから発信されているコールが、CMC または FAC が必須のルートパターンに遭遇し、発信者に Cisco Unified Mobility が設定されていない場合、コールは失敗します。
Dial via Office コールバック番号	Cisco Mobility の CMC および FAC 機能では、Dial via Office (DVO) コールバック番号としての代替番号はサポートされていません。DVO コールバック番号は、[モビリティ ID (Mobility Identity)] ウィンドウで登録されている番号である必要があります。
フェールオーバーコール	CMC および FAC は、フェールオーバー コールとは連動しません。
聴覚障がいのあるユーザ	電話番号をダイヤル後、聴覚障がいのあるユーザが認証コードやクライアント識別コードを入力するまでに 1 ～ 2 秒間待機する必要があります。
ローカリゼーション	<p>シスコでは、CMC や FAC をローカライズしていません。CMC および FAC 機能は、Cisco Unified Communications Manager でサポートされているすべてのロケールで同じデフォルトのトーンを使用します。</p> <p>(注) Cisco Mobility では、CMC と FAC はローカライズされています。</p>
オーバーラップ送信	Cisco Unified Communications Manager ではユーザにいつコードの入力を求めればよいかを判断できないため、CMC および FAC 機能はオーバーラップ送信をサポートしません。[ルートパターン設定 (Route Pattern Configuration)] ウィンドウで [強制承認コードが必須 (Require Forced Authorization Code)] や [クライアント識別コードが必須 (Require Client Matter Code)] のチェックボックスをオンにすると、自動的に [オーバーラップ送信を許可 (Allow Overlap Sending)] のチェックボックスはオフになり、逆もまた同様です。
スピードダイヤルボタン	CMC や FAC で短縮ダイヤルボタンの設定をすることはできません。システムに入力を求められた場合、コードを入力する必要があります。



第 47 章

カスタム電話呼出音とバックグラウンド

- [カスタム電話呼出音の概要 \(699 ページ\)](#)
- [カスタム電話呼出音の前提条件 \(700 ページ\)](#)
- [カスタム電話呼出音の設定タスク フロー \(700 ページ\)](#)
- [カスタム バックグラウンド \(703 ページ\)](#)
- [カスタム バックグラウンドの設定タスク フロー \(703 ページ\)](#)

カスタム電話呼出音の概要

カスタム電話呼出音機能では、カスタム電話呼出音を作成し、カスタマイズしたファイルを Cisco Unified Communications Manager TFTP サーバにアップロードできます。このサーバでは、Cisco Unified IP Phone がこれらのファイルにアクセスできます。

Cisco Unified IP Phone には、Chirp1 と Chirp2 というデフォルト呼び出し音タイプが付属しており、これらはハードウェアに内蔵されています。また、Cisco Unified Communications Manager では次のファイルを電話にアップロードできます。

PCM ファイル

Cisco Unified Communications Manager には、一連の追加の電話呼び出し音がデフォルトで付属しており、これらはパルス符号変調 (PCM) オーディオファイルとしてソフトウェアに実装されています。各 PCM ファイルでは 1 つの呼び出し音タイプが指定されます。

Ringlist.xml ファイル

Ringlist.xml ファイルには、電話で使用可能な呼び出し音オプションのリストが記述されています。

カスタム着信音やコールバック トーンなどのカスタマイズした PCM オーディオファイルと、変更した Ringlist.xml ファイルを Cisco Unified Communications Manager の TFTP ディレクトリにアップロードできます。

カスタム電話呼出音の前提条件

カスタム電話呼出音には次の前提条件が適用されます。

- カスタム電話呼出音をアップロードするには、Cisco TFTP サービスを実行しておく必要があります。
- Cisco Unified IP 電話との互換性を保つには、アップロードする PCM ファイルが一連のファイル要件を満たす必要があります。詳細については、トピック[PCM ファイル形式の要件（702 ページ）](#)を参照してください。
- Ringlist.xml ファイルは、一連の書式ガイドラインを満たす必要があります。詳細については、トピック[Ringlist.xml ファイル形式の要件（702 ページ）](#)を参照してください。

カスタム電話呼出音の設定タスク フロー

始める前に

- [カスタム電話呼出音の前提条件（700 ページ）](#)を確認してください。

手順

	コマンドまたはアクション	目的
Step 1	カスタム電話呼出音のアップロードの準備（700 ページ）	カスタマイズされた PCM および Ringlist.xml ファイルを作成します。
Step 2	TFTP サーバへのカスタム電話呼出音のアップロード（701 ページ）	カスタマイズされたファイルを Cisco Unified Communications Manager TFTP サーバにアップロードします。
Step 3	TFTP サービスの再起動（701 ページ）	アップロードが完了したら、Cisco TFTP サービスを再起動します。

カスタム電話呼出音のアップロードの準備

手順

- Step 1** 変更する PCM ファイルに加えて、既存の Ringlist.xml ファイルをダウンロードするには、`file get tftp <tftp path>` CLI コマンドを使用します。

- Step 2** アップロードする各呼出音タイプの PCM ファイルを作成します。PCM ファイルの Cisco Unified Communications Manager との互換性に関するガイドラインについては、[PCM ファイル形式の要件（702 ページ）](#) を参照してください。
- Step 3** 新しい電話の呼出音で Ringlist.xml ファイルを更新するには、ASCII エディタを使用します。Ringlist.xml ファイルの形式要件の詳細については、[Ringlist.xml ファイル形式の要件（702 ページ）](#) を参照してください。
-

TFTP サーバへのカスタム電話呼出音のアップロード

始める前に

[カスタム電話呼出音のアップロードの準備（700 ページ）](#)

手順

- Step 1** Cisco Unified OS の管理で、[ソフトウェアアップグレード（Software Upgrades）]>[TFTP]>[ファイル管理（File Management）] を選択します。
- Step 2** [ファイルのアップロード（Upload File）] をクリックします。
- Step 3** [検索（Browse）] をクリックして、Ringlist.xml ファイルと、アップロードする PCM ファイルを選択します。
- Step 4** [ファイルのアップロード（Upload File）] をクリックします。
-

TFTP サービスの再起動

始める前に

[TFTP サーバへのカスタム電話呼出音のアップロード（701 ページ）](#)

手順

- Step 1** Cisco Unified Serviceability にログインして、[ツール（Tools）]>[コントロールセンタ - 機能サービス（Control Center - Feature Services）] を選択します。
- Step 2** [サーバ（Server）] ドロップダウンリストから、Cisco TFTP サービスが実行されているサーバを選択します。
- Step 3** Cisco TFTP サービスに対応するラジオボタンをクリックします。
- Step 4** [再起動（Restart）] をクリックします。
-

PCM ファイル形式の要件

電話の呼出音の PCM ファイルは、Cisco Unified IP 電話 で正常に再生するには一連の要件を満たしている必要があります。PCM ファイルを作成または変更する際は、次のファイル形式要件をサポートしている任意の標準音声編集パッケージをご利用ください。

- Raw PCM
- サンプリング回数: 8,000 回/秒。
- 1 サンプルあたり 8 ビット。
- μ -law 圧縮
- 呼出音の最大サイズ: 16080 サンプル
- 呼び出し音のサンプル数が 240 で割り切れること
- 呼出音がゼロ交差で開始および終了すること

Ringlist.xml ファイル形式の要件

Ringlist.xml ファイルは、電話呼出音タイプのリストを保持した XML オブジェクトを定義しています。呼出音タイプごとに、呼出音タイプに使用される PCM ファイルへのポインタ、および Cisco Unified IP 電話 の [呼出音タイプ (Ring Type)] メニューに表示されるテキストを記述します。

CiscoIPPhoneRinglist XML オブジェクトは、次の簡単なタグセットを使用して情報を記述します。

```
<CiscoIPPhoneRinglist>  <Ring>
    <DisplayName/>
    <FileName/>
  </Ring>
</CiscoIPPhoneRinglist>
```

定義名については、次の規則があります。

- **DisplayName** には、関連付けられた PCM ファイルのカスタム呼出音の名前を定義します。この名前は、Cisco Unified IP 電話 の [呼出音タイプ (Ring Type)] メニューに表示されます。
- **FileName** には、DisplayName に関連付けるカスタム呼出音の PCM ファイルの名前を指定します。



ヒント DisplayName フィールドと FileName フィールドは、25 文字以下にする必要があります。

次に、2 つの電話呼出音タイプを定義した Ringlist.xml ファイルの例を示します。

```
<CiscoIPPhoneRinglist>  <Ring>
    <DisplayName>Analog Synth 1</DisplayName>
    <FileName>Analog1.raw</FileName>
  </Ring>
  <Ring>
    <DisplayName>Analog Synth 2</DisplayName>
    <FileName>Analog2.raw</FileName>
  </Ring>
</CiscoIPPhoneRinglist>
```



ヒント それぞれの電話呼出音タイプについて、必須の `DisplayName` と `FileName` を記述する必要があります。Ringlist.xml ファイルには、呼出音タイプを 50 個まで記述できます。

カスタム バックグラウンド

また、TFTP サーバを使用して、ネットワーク内の電話機に新しいカスタム背景イメージをアップロードすることもできます。電話機のユーザは、アップロードした画像を電話機の背景として選択できます。電話ユーザがさまざまな画像から選択できるように、またはすべての電話機に特定の背景イメージを割り当てることができるようにシステムを設定できます。

電話機のユーザが電話機の背景をカスタマイズできるようにするには、新しい画像をアップロードするたびに TFTP サーバに次のファイルを準備してアップロードする必要があります。

- **フルサイズの背景イメージ:** ご使用の電話機モデルの画像サイズ（ピクセル単位）やカラータイプなど、画像の仕様については、お使いの電話機のマニュアルを参照してください。
- **サムネイル画像:** これは、電話機のユーザが独自の背景イメージを選択できるようにする場合にのみ必要です。サムネイル画像の仕様については、お使いの電話機のマニュアルを参照してください。
- **編集済みの List.xml ファイル:** このファイルには、背景イメージのリストが含まれており、電話機のユーザはこのリストから選択できます。このファイルに新しい画像を追加する必要があります。

すべての電話機に特定の画像を割り当てる場合は、メインの背景イメージのみをアップロードする必要があります。また、共通の電話プロフィールを更新して、割り当てた画像を使用するように電話機に指示する必要があります。

カスタム バックグラウンドの設定タスク フロー

これらのタスクを実行して、展開内の電話機のカスタマイズされた背景イメージを設定およびアップロードします。電話機のユーザがさまざまな画像から選択できるように、またはすべての電話機に表示される特定の背景イメージを割り当てることができるようにシステムを設定できます。

手順

	コマンドまたはアクション	目的
Step 1	電話機の背景イメージの作成 (704 ページ)	フルサイズの背景イメージと対応するサムネイル画像を作成します (必要な場合)。ファイルの種類、イメージのサイズ (ピクセル単位)、色の種類など、イメージの仕

	コマンドまたはアクション	目的
		<p>様については、ご使用の電話機のマニュアルを参照してください。</p> <p>(注) 特定の背景イメージを割り当てる場合、サムネイルは必要ありません。</p>
Step 2	List.xml ファイルの編集 (705 ページ)	<p>List.xml ファイルを適切な TFTP ディレクトリから新しいイメージで更新します。これは、電話機のユーザが電話機のバックグラウンド オプションのリストに新しい画像を表示するために必要です。</p> <p>(注) この手順は、ユーザに自分の背景を選択するオプションを与えている場合にのみ必要です。特定の背景イメージを割り当てる場合は、このファイルを編集する必要はありません。</p>
Step 3	TFTP サーバへのバックグラウンドのアップロード (706 ページ)	ファイルを TFTP サーバにアップロードします。
Step 4	TFTP サーバの再起動 (706 ページ)	Cisco TFTP サービスを再起動して、イメージを電話機にプッシュします。
Step 5	電話機ユーザの電話機バックグラウンドの割り当て (707 ページ)	オプション。デフォルトでは、Cisco Unified Communications Manager は電話機のユーザに自分の電話機の背景イメージを選択するオプションを提供します。ただし、共通の電話プロファイルを使用して、この共通の電話プロファイルを使用するすべての電話機に特定の背景イメージを割り当てることができます。

電話機の背景イメージの作成

背景イメージの仕様およびサムネイル画像の仕様については、お使いの電話機のマニュアルを参照してください。これには、イメージサイズ（ピクセル単位）、ファイルのタイプ、およびその電話機モデルの適切な宛先 TFTP ディレクトリが含まれます（TFTP ディレクトリはイメージ仕様に基いています）。

- 電話機のユーザがアップロードされた画像を使用するか使用しないかを選択するようになるには、その特定の電話機モデルの仕様に従ってフルサイズの画像とサムネイル画像の両方を準備する必要があります。

- 画像を特定の電話機に割り当てる場合は、フルサイズの画像のみが必要です。

次のタスク

電話機のユーザが自分の背景イメージを選択できるようにする場合は、[List.xml ファイルの編集 \(705 ページ\)](#)。

特定の背景イメージを割り当てる場合は、List.xml ファイルを更新する必要はありません。[TFTP サーバへのバックグラウンドのアップロード \(706 ページ\)](#)に進みます。

List.xml ファイルの編集

電話ユーザが背景イメージを選択できるようにするには、この手順を使用して、既存の List.xml ファイルにアップロードする新しい背景イメージを追加します。各 TFTP イメージディレクトリには、その TFTP ディレクトリを使用する電話機で使用される List.xml ファイルが含まれています。このファイルは、各背景オプションの特定の背景イメージとサムネイル画像を指し、最大 50 の背景イメージを含むことができます。画像は、電話機に表示される順序でリストされます。各イメージについて、ファイルには次の 2 つの属性を含む `<ImageItem>` 要素が含まれています。

- **Image:** 電話機の [背景イメージ (Background Images)] メニューに表示されるサムネイル画像の取得先を示す Uniform Resource Identifier (URI)。
- **URL:** フルサイズ画像の取得先を指定する URI。

例:

次の例 (Cisco Unified IP Phone 7971G-GE および 7970G) に、2 つのイメージを定義する List.xml ファイルを示します。それぞれの画像について、必須の **Image** および **URL** 属性を記述する必要があります。この例で表示される TFTP URI は、HTTP URL サポートが提供されていないため、フルサイズ画像およびサムネイル画像にリンクするための唯一のサポートされている方法です。

```
<CiscoIPPhoneImageList>
  <ImageItem Image="TFTP:Desktops/320x212x12/TN-Fountain.png"
  URL="TFTP:Desktops/320x212x12/Fountain.png"/>
  <ImageItem Image="TFTP:Desktops/320x212x12/TN-FullMoon.png"
  URL="TFTP:Desktops/320x212x12/FullMoon.png"/>
</CiscoIPPhoneImageList
```

手順

-
- Step 1** コマンドライン インターフェイスへのログイン
- Step 2** `file get tftp <filename>` CLI コマンドを実行します。ここで、`<filename>` は、適切な TFTP ディレクトリに対する List.xml ファイルのファイルとファイルパスを表します。

(注) それぞれのイメージディレクトリに独自のファイルがあるので、必ず適切な TFTP ディレクトリから List.xml ファイルをダウンロードしてください。ディレクトリはイメージの仕様に基づいているため、その電話機モデルの適切な TFTP ディレクトリについて、ご使用の電話機のマニュアルを参照してください。

Step 3 追加する新しい各背景オプションに対し、新しい `<ImageItem>` 要素で xml ファイルを編集します。

TFTP サーバへのバックグラウンドのアップロード

この手順を使用して、新しい電話機のバックグラウンド ファイルを TFTP サーバにアップロードします。

- 電話機のユーザが自分の背景イメージを選択できるようにするには、フルサイズの背景イメージ、サムネイル画像、および更新された List.xml ファイルをアップロードする必要があります。
- 特定の背景イメージを割り当てる場合は、フルサイズの背景イメージのみをアップロードする必要があります。

手順

- Step 1** Cisco Unified OS の管理で、[ソフトウェア アップグレード (Software Upgrades)] > [TFTP][ファイル管理 (File Management)] を選択します。
- Step 2** [ファイルのアップロード (Upload File)] をクリックして、次の手順を実行します。
- a) [ファイルの選択 (Choose File)] をクリックして、アップロードするバックグラウンド ファイルを選択します。
 - b) [ディレクトリ (Directory)] フィールドに、その電話機モデルの適切な TFTP ディレクトリを入力します。TFTP ディレクトリは、画像のサイズと色のタイプに対応しています。画像の仕様については、お使いの電話機のマニュアルを参照してください。
 - c) [ファイルのアップロード (Upload File)] をクリックします。
 - d) これらの手順を繰り返して、サムネイル画像と list.xml ファイルの両方をアップロードします。これらのファイルは、メインの背景イメージと同じ TFTP ディレクトリにロードする必要があります。
- Step 3** [閉じる (Close)] をクリックします。

TFTP サーバの再起動

カスタム ファイルを TFTP ディレクトリにアップロードしたら、Cisco TFTP サーバを再起動してファイルを電話機にプッシュします。

手順

-
- Step 1** Cisco Unified Serviceability にログインして、[ツール (Tools)] > [コントロールセンタ - 機能サービス (Control Center - Feature Services)] を選択します。
- Step 2** [サーバ (Server)] ドロップダウン リストから、Cisco TFTP サービスが実行されているサーバを選択します。
- Step 3** Cisco TFTP サービスに対応するラジオボタンをクリックします。
- Step 4** [再起動 (Restart)] をクリックします。
-

電話機ユーザの電話機バックグラウンドの割り当て

デフォルトでは、Cisco Unified Communications Manager を使用すると、電話機のユーザは自分の電話機の背景イメージをカスタマイズできます。ただし、共通の電話プロフィール設定を使用して、この共通の電話プロフィールを使用するすべての電話機に特定の背景イメージを割り当てることができます。

手順

-
- Step 1** Cisco Unified CM の管理から、[デバイス (Device)] > [デバイスの設定 (Device Settings)] > [共通の電話プロフィール (Common Phone Profile)] を選択します。
- Step 2** 次のいずれかを実行します。
- [検索 (Find)] をクリックし、電話機が使用する共通の電話機プロフィールを選択します。
 - [新規追加 (Add New)] をクリックして、新しい共通の電話プロフィールを作成します。
- Step 3** ユーザが自分の背景イメージを選択できるようにするには、[背景イメージ設定へのアクセスの有効化 (Enable End User Access to Phone Background Image Setting)] チェックボックスがオンになっていることを確認します (これはデフォルト設定です)。
- Step 4** このプロフィールを使用する電話機に特定の背景イメージを割り当てる場合は、次の手順を実行します。
- [背景イメージ設定へのアクセスの有効化 (Enable End User Access to Phone Background Image Setting)] チェックボックスをオフにします。
 - [背景イメージ (Background Image)] テキストボックスに、割り当てるイメージファイルのファイル名を入力します。また、このテキストボックスに対応する [エンタープライズ設定の上書き (Override Enterprise Settings)] チェックボックスをオンにします。
- Step 5** [共通の電話プロフィール (Common Phone Profile)] ウィンドウの残りのフィールドをすべて入力します。フィールドとその設定を含むヘルプは、オンライン ヘルプを参照してください。
- Step 6** [保存 (Save)] をクリックします。

特定の背景イメージを割り当てた場合、この共通の電話プロファイルを使用するすべての電話機が、指定されたイメージを使用します。

次のタスク

新しい共通の電話プロファイルを作成した場合は、このプロファイルを使用するように電話機を再設定します。Cisco Unified Communications Manager で電話機を設定する方法の詳細については、『*System Configuration Guide for Cisco Unified Communications Manager*』の「Configure Endpoint Devices」の項を参照してください。



ヒント 割り当てる電話機が多数ある場合は、一括管理ツールを使用して、1回の操作で多数の電話機に共通の電話プロファイルを割り当てます。詳細については、『*Cisco Unified Communications Manager 一括管理ガイド*』を参照してください。



(注) 設定が完了したら、電話機をリセットします。



第 48 章

保留音

- [保留音の概要 \(709 ページ\)](#)
- [外部マルチキャスト MOH からユニキャスト MOH へのインターワーキング \(714 ページ\)](#)
- [保留音の前提条件 \(715 ページ\)](#)
- [保留音設定のタスク フロー \(716 ページ\)](#)
- [ユニキャストおよびマルチキャスト オーディオ ソース \(724 ページ\)](#)
- [保留音の連携動作 \(726 ページ\)](#)
- [保留音の制約事項 \(728 ページ\)](#)
- [保留音のトラブルシューティング \(731 ページ\)](#)

保留音の概要

オンネットとオフネットのユーザを保留にするときに、ストリーミング ソースから音楽を流すには、統合されている保留音 (MoH) 機能を使用します。このソースは、保留にしたオンネットまたはオフネット デバイスに音楽を流します。オンネット デバイスには、自動音声応答 (IVR) または着呼分配機能により保留、打診転送保留、パーク転送保留にされるステーションデバイスおよびアプリケーションが含まれます。オフネット ユーザには、Media Gateway Control Protocol (MGCP) ゲートウェイまたは Skinny Call Control Protocol (SCCP) ゲートウェイ、Cisco IOS H.323 ゲートウェイ、および Cisco IOS Media Gateway Control Protocol ゲートウェイ経由で接続するユーザが含まれます。Cisco IOS H.323 または MGCP ゲートウェイの Foreign Exchange Station (FXS) ポート経由で Cisco IP ネットワークに接続している Cisco IP POTS フォンに対して、および Cisco MGCP または SCCP ゲートウェイに対しても、保留音機能が使用可能になります。

Cisco Unified Communications Manager を起動し、メディア リソース マネージャを作成します。保留音サーバが、その保留音リソースでメディア リソース マネージャに登録します。保留音サーバは、保留音オーディオソースを提供し、複数のストリームに保留音オーディオソースを接続するソフトウェア アプリケーションです。

エンドデバイスまたは機能がコールを保留にすると、Cisco Unified Communications Manager は、その保留にされたデバイスを保留音リソースに接続します。保留にされたデバイスが復帰すると、そのデバイスは保留音リソースから切り離され、通常のアクティビティを再開します。

発信者固有の保留音

SIP トランク経由で電話に着信する SIP コールの場合、Cisco Unified Communications Manager はさまざまな MOH オーディオ ソースを使用できます。

外部アプリケーション（Cisco Unified Customer Voice Portal（CVP）コンタクトセンターソリューションなど）は、発信者 ID、着信番号、または公衆電話交換網（PSTN）からコールが着信する場合は IVR 連携動作に基づいて、最も適切な MOH オーディオ ソースを判別します。

詳細については、Cisco Unified Customer Voice Portal のドキュメント（<http://www.cisco.com/c/en/us/support/customer-collaboration/unified-customer-voice-portal/tsd-products-support-series-home.html>）を参照してください。

IP Voice Media Streaming Application のキャパシティの増加と MOH オーディオ ソースの拡張

Cisco IP Voice Media Streaming Application は Cisco Unified Communications Manager のインストール時に自動でインストールされます。このアプリケーションをアクティブ化して、保留音（MoH）機能を有効にします。

このリリースでは、MOH サーバで保留音サービスが実行中に、固有の同時 MOH オーディオ ソースをサポートするために、Cisco Unified Communications Manager のキャパシティが 51 から 501 に増やされました。MOH オーディオ ソースには 1 から 501 までの番号が振られ、固定 MOH オーディオ ソースの番号は 51 のままです。

Cisco Unified Communications Manager は VMware 上での実行時に USB をサポートしないため、固定 MoH デバイスは USB MoH デバイス経由で接続するオーディオ ソースを使用できません。VMware では固定 MoH USB デバイスの使用はサポートされません。一方、Cisco Unified Survivable Remote Site Telephony（SRST）マルチキャスト MoH を利用する導入向けには、外部のサウンド デバイスをプロビジョニングします。

初期グリーティングとしてのカスタム アナウンス、または音楽を聞く発信者に対して定期的に再生されるアナウンスのいずれかまたは両方を使用するために、各 MOH オーディオ ソースを設定できます。Cisco Unified Communications Manager には 1 つまたは複数の MOH オーディオ ソースで使用可能なカスタム アナウンスが 500 個用意されています。これらのアナウンスはクラスタ内の Cisco Unified Communications Manager サーバ間での配信はされません。これらのカスタム アナウンス ファイルは MoH およびアナウンス サービスを提供する各サーバにアップロードする必要があります。また、MOH オーディオ ソースの各カスタム音楽ファイルも各サーバにアップロードする必要があります。

サービス付きメディア デバイスのパフォーマンスへの影響

Cisco IP Voice Media Streaming Application は、アナンシエータ（ANN）、ソフトウェア会議ブリッジ、保留音（MOH）、ソフトウェアメディアターミネーションポイントの 4 つのメディア デバイス向けのサービスとして実行します。Cisco Unified Communications Manager のサーバ上で呼処理と共存するようにこのサービスを有効にします。このサービスを有効にする際、呼処理への影響を避けるために必ず限定的な容量でこれらのメディア デバイスを設定します。メディア デバイ

スのデフォルト設定はこの共存操作に基づいて定義されます。1 つ以上のメディア デバイスの使用を減らし、その他の設定を増加させることでこれらの設定を調整できます。

たとえば、ソフトウェアのメディアターミネーションポイントデバイスを使用していない場合、SW MTP 用の [実行フラグ (Run Flag)] 設定を [False] にし、[システム (System)] > [サービスパラメータ (Service Parameters)] > [Cisco IP Voice Media Streaming App サービス (Cisco IP Voice Media Streaming App service)] > [MTP パラメータ (MTP Parameters)] の順に選択します。そして、[MTP コールカウント (MTP Call Count)] 設定を [メディアリソース (Media Resource)] > [MOH サーバ (MOH Server)] > [最大半二重ストリーム (Maximum Half Duplex Streams)] 設定に追加します。コールのトラフィックによって、デフォルト設定を変更できます。ただし、サーバパフォーマンスのアクティビティで CPU、メモリ、I/O 待機をモニタします。ユーザ数 7500 人の OVA 設定を使用しているような、容量の大きなクラスタでは、コールカウントのデフォルトのメディアデバイス設定を 25 % 増やすことができます。

保留音のようにメディアデバイスの使用率が高くなることが予期される場合や、コールの数が多くてより多くのメディア接続数が必要とされる場合のインストールでは、呼処理が有効になっていない 1 つ以上の Cisco Unified Communications Manager サーバで Cisco IP Voice Media Streaming Application サービスを有効にします。このサービスを有効にすると、メディアデバイスの使用によって呼処理などのその他のサービスが受ける影響が限定的なものになります。次に、メディアデバイスのコールの最大数の構成時の設定を増加させることができます。

Cisco Unified Communications Manager サービスと共存するように Cisco IP Voice Media Streaming Application を有効にした場合、呼処理のパフォーマンスに影響を与える可能性があります。保留音やアナウンサーの容量設定をデフォルトの設定から増やす場合は、Cisco Unified Communications Manager を有効にせずにサーバで Cisco IP Voice Media Streaming Application を有効化することが推奨されています。

アクティブな発信者が保留中になっているときやマルチキャスト MOH のオーディオストリームが設定されているときは、CPU のパフォーマンスは MOH に影響されます。

表 53: 一般的なパフォーマンス結果

設定に関する注意事項	CPU パフォーマンス
専用の MOH サーバ、保留中のコール 1000、グリーティングと定期アナウンスの MOH 音源 500。	25 ~ 45% (7500 ユーザの OVA 設定)
専用 MOH サーバとアナウンサーサーバでのネイティブのコールキューイング、キューに入ったコール 1000、グリーティングと定期アナウンスの MOH 音源 500。アナウンサーでは、最大 300 のグリーティングアナウンスを同時に再生できます。	25 ~ 45% (7500 ユーザの OVA 設定)
専用の MOH サーバ、保留中のコール 500、グリーティングと定期アナウンスの MOH 音源 500。	15 ~ 35% (7500 ユーザの OVA 設定)

表 54: 推奨される推定の上限数

設定	推奨される上限数
Cisco IP Voice Media Streaming Application が 2500 OVA 上で Cisco Unified Communications Manager と共存する場合（中程度の呼処理）。	MOH: 保留中の発信者 500、MOH 音源 100、アナウンサーの発信者 48 ~ 64。
Cisco IP Voice Media Streaming Application が 2500 OVA 上の専用サーバである場合。	MOH: 保留中の発信者 750、MOH 音源 250、アナウンサーの発信者 250。
Cisco IP Voice Media Streaming Application が 7500/10K OVA 上で Cisco Unified Communications Manager と共存する場合（中程度の呼処理）。	MOH: 保留中の発信者 500、MOH 音源 250、アナウンサーの発信者 128。
Cisco IP Voice Media Streaming Application が 7500/10K OVA 上の専用サーバである場合。	MOH: 保留中の発信者 1000、MOH 音源 500、アナウンサーの発信者 300 ~ 700（MOH のコーデックは 1 つ）。 (注) MOH コーデックが 2 つの場合、アナウンサーの発信者を 300 に減らします。



(注) この推奨の上限数は MOH や ANN デバイス固有のもので、これらのデバイスをソフトウェアのメディアターミネーションポイント (MTP) や話中転送 (CFB) デバイスと組み合わせる場合、ストリームを提供するためには上限を減らします。

キャパシティ プランニングに関する設定の制約事項

Cisco IP Voice Media Streaming Application とセルフプロビジョニング IVR サービスは、メディアカーネルドライバを使用して Real-Time Transfer Protocol (RTP) ストリームを作成および制御します。このメディアカーネルドライバのキャパシティは 6000 ストリームです。これらのストリームにより、メディアデバイスと IVR はリソースを予約できます。

この予約は、次のキャパシティ計算に基づきます。

メディア デバイス	容量
アナウンサー	([コールカウント (Call Count)] サービスパラメータ) * 3 3 はエンドポイントの受信 (RX) コールと送信 (TX) コール、および 1 (.wav ファイル) の合計を示します。
ソフトウェア会議ブリッジ	([コールカウント (Call Count)] サービスパラメータ) * 2 2 は RX および TX エンドポイントの合計ストリーム数を示します。

メディア デバイス	容量
ソフトウェア メディア ターミネーション ポイント	([コール カウント (Call Count)] サービス パラメータ) * 2 2 は RX および TX エンドポイントの合計ストリーム数を示します。
保留音	((最大半二重ストリーム数) * 3) + (501 * 2 * [有効な MOH コーデックの数]) ここで、 <ul style="list-style-type: none"> • (最大半二重ストリーム数) は、MOH デバイス設定管理 Web ページの設定値です。 • 3 は、RX、TX、およびグリーティング アナウンスの .wav ファイルの合計ストリーム数を示します。 • 501 は、保留音 (MOH) ソースの最大数を示します。 • 2 は、ミュージック .wav ストリームと発生する可能性のあるマルチキャスト TX ストリームを示します。 • [有効な MOH コーデックの数] は、Cisco IP Voice Media Streaming Application のサービス パラメータで有効な MOH コーデックの数に基づいています。
セルフ プロビジョニング IVR サービス	(500 * 2) 500 は発信者、2 は RX および TX ストリームからの合計ストリーム数を示します。

したがって、MOH が最大 1000 人の発信者をサポートできるようにする場合の式は、 $1000 * 3 + 501 * 2 * 1 = 4002$ ドライバストリーム (有効なコーデックの数は 1)、および $1000 * 3 + 501 * 2 * 2 = 5004$ (有効なコーデックの数は 2) となります。残りのデバイスの数を減らし、セルフ プロビジョニング IVR サービスを無効にして、合計予約数を 6000 に制限します。これにより、MOH デバイスが予約を実行できるようになります。また、Cisco IP Voice Media Streaming Application と同じサーバでセルフ プロビジョニング IVR サービスをアクティブにできない場合があります。

メディア デバイスの設定がメディア デバイス ドライバのキャパシティを超える場合、デバイス ドライバに登録されているメディア デバイスが、必要なストリーム リソースを最初に予約できるようになります。後で登録されるメディア デバイスに対しては、必要なストリーム リソースよりも少ない数に制限されます。メディア デバイスを後から登録すると、一部のアラーム メッセージがログに記録され、制限されるメディア デバイスのコール数が自動的に削減されます。



(注) キャパシティが 6000 ストリームのメディア カーネル ドライバでは、複数の同時メディア デバイス接続がサポートされていない可能性があります。

外部マルチキャスト MOH からユニキャスト MOH へのインターワーキング

このリリースでは、Cisco Unified Survivable Remote Site Telephony (SRST) ルータをオーディオソースとして設定できます。このルータは、マルチキャスト受信が可能なデバイスに対してマルチキャスト MOH オーディオを提供します。この方法では、Cisco Unified Communications Manager がマルチキャスト MOH オーディオを送信している場合と同様にデバイスが機能します。ただし、ユニキャスト受信だけが可能なデバイスでは、外部 MOH ソース (Cisco Unified SRST ルータなど) から送信される MOH オーディオは聞こえません。ユニキャスト受信のみが可能なデバイスの例としては、公衆電話交換網 (PSTN) 電話機、セッションボーダーコントローラ (SBC) の接続先 および Session Initiation Protocol (SIP) トランクなどがあります。

Cisco Unified Communications Manager のこのリリースでは、この機能が拡張され、外部オーディオソースからのマルチキャスト MOH オーディオを受信し、ユニキャスト MOH オーディオとして送信できるようになりました。Cisco Unified Communications Manager はこの機能を使用して、ユニキャスト MOH の受信のみが可能なデバイスに対し、マルチキャスト MOH オーディオをユニキャスト MOH として再生します。外部 MOH オーディオソースの例としては、Cisco Unified SRST ルータや、マルチキャスト MOH オーディオを送信できるソフトウェアなどがあります。

管理者は [Cisco Unified CM の管理 (Cisco Unified CM Administration)] の [保留音オーディオソースの設定 (Music On Hold Audio Source Configuration)] ウィンドウでこの機能に関するフィールドを設定できます。



- (注)
- この機能は、マルチキャスト受信可能なデバイスに対して外部オーディオソースを使用してマルチキャスト MOH オーディオを再生できる既存の機能には影響しません。
 - ユニキャストメディア接続の場合、外部マルチキャストソースを使用した MOH オーディオソースを設定していても、Cisco Unified Communications Manager MOH サーバは初回アナウンスと定期的なアナウンスを再生します。

コーデック固有の着信オーディオストリームに関する設定のヒント

必要なオーディオフィードをストリーミングするため、MOH サーバに対し、外部マルチキャストオーディオソース (Cisco Unified SRST ルータなど) を設定します。

Cisco Unified SRST ルータなどの外部マルチキャストオーディオソースを設定するには、[MOH オーディオソースの設定 (MOH Audio Source Configuration)] ウィンドウで [ソースの IPv4 マルチキャストアドレス (Source IPv4 Multicast Address)] フィールドと [ソースのポート番号 (Source Port Number)] フィールドを設定します。

- Cisco Unified Communications Manager は、[MOH オーディオソースの設定 (MOH Audio Source Configuration)] ウィンドウで設定した外部マルチキャスト IP アドレスとポートで、マルチキャスト G.711 μ -law ストリームをリッスンします。MOH サーバは G.711 μ -law または A-law、

あるいは L16 256K ワイドバンド MOH コーデック間の変換を実行できます。外部マルチキャスト RTP ストリームは、G.711 μ -law または A-law、あるいは L16 256K ワイドバンド MOH コーデックのソースとして、MOH に G.711 μ -law コーデックを使用します。G.711 A-law およびワイドバンド コールの場合、Cisco Unified Communications Manager MOH サーバは、着信 G.711 μ -law ストリームを発信 G.711 A-law またはワイドバンドストリームに変換してから、デバイスに送信します。

- Cisco Unified Communications Manager は、[MOH オーディオ ソースの設定 (MOH Audio Source Configuration)] ウィンドウで設定した外部マルチキャスト IP アドレスおよびポートの値に 4 を加算したアドレスで、マルチキャスト G.729 μ -law ストリームをリスンします。たとえば、239.1.1.1:16384 を使用して MOH オーディオ ソースを設定した場合、Cisco Unified Communications Manager は 239.1.1.1:16384 で G.711 μ -law ストリームをリスンし、239.1.1.1:16388 (ポート値に 4 を加算した値) で G.729 をリスンします。MOH サーバは、G.729 コーデックの変換は実行できません。MOH G.729 コーデックを使用する発信者には、G.729 または G.729a コーデックを使用する外部マルチキャスト RTP ストリームが必要です。

保留音の前提条件

- マルチキャストを設定する前に、MOH サーバと音声送信元を設定することを確認します。固定の音声送信元を使用する場合、マルチキャストを設定する前に設定します。
- ユニキャストまたはマルチキャスト保留音を実行するかどうかを必ず決定してください。
- 導入および設定されるハードウェアのキャパシティを計画し、予想されるネットワークの通話量を確実にサポートできるようにすることが非常に重要です。MOH リソースのハードウェアキャパシティを知り、このキャパシティに対してマルチキャスト MOH およびユニキャスト MOH の実装を考慮する必要があります。ネットワークの通話量がこの制限を超えないようにします。MOH セッションがこの制限に達すると、負荷が増加して MOH 品質が低下し、MOH の動作が不規則になり、MOH 機能が失われる可能性があります。
- マルチキャスト MOH を使用し、マルチキャスト MOH ストリームをリスンするデバイスが同じ IP ネットワーク内にない場合、IP ネットワークでマルチキャストルーティングを有効にする必要があります。マルチキャストルーティングを有効にする場合は、間違っ て送信されたマルチキャスト パケット (特に WAN リンク経由で) によってネットワークの一部でフラグディングが発生する問題を回避するために注意が必要です。マルチキャスト MOH パケットが不要なインターフェイスではマルチキャストを無効にし、[最大ホップ数 (Max Hops)] パラメータを使用してください。
- サーバキャパシティを含む保留音の展開の計画の詳細については、『シスココラボレーションシステムソリューションリファレンスネットワーク設計』の「保留音容量」のトピックを参照してください。

保留音設定のタスクフロー

システムの保留音（MOH）を設定するには、次のタスクを実行します。

手順

	コマンドまたはアクション	目的
Step 1	Cisco IP Voice Media Streaming のアクティブ化（717 ページ）	保留音を有効にするには、 CISCO IP Voice Media Streaming Service アプリケーション サービスをアクティブにします。
Step 2	保留音サーバの設定（717 ページ）	MOH サーバの基本的なサーバ設定を設定します。
Step 3	保留音オーディオファイルのアップロード（718 ページ）	オプション。独自のオーディオファイルをアップロードして、MOH オーディオストリームとして使用できるようにします。
Step 4	保留音オーディオソースの設定（719 ページ）	保留音オーディオストリームを設定します。また、アップロードされたオーディオファイルを MOH オーディオストリームに関連付けることもできます。
Step 5	固定保留音オーディオソースの設定（720 ページ）	固定保留音オーディオソースを設定します。システムは、1つの固定 MOH オーディオソース（ストリーム 51）をサポートしています。
Step 6	メディアリソースグループへの MOH の追加（720 ページ）	保留音サービスをメディアリソースグループに割り当てます。このグループは、コールのエンドポイントで使用可能なメディアリソースをコンパイルします。
Step 7	メディアリソースグループリストの設定（721 ページ）	メディアリソースグループを、優先されるメディアリソースグループリストに割り当てます。
Step 8	デバイスプールへのメディアリソースの追加（722 ページ）	メディアリソースグループリストをデバイスまたはデバイスプールに割り当てることによって、エンドポイントで保留音を使用できるようにします。
Step 9	MOH サービスパラメータの設定（722 ページ）	オプション。保留中のコールのデフォルトのコーデックやデフォルトのオーディオストリームなどのオプションの保留音パラメータを設定します。

Cisco IP Voice Media Streaming のアクティブ化

保留音を有効にするには、[シスコ IP ボイス メディア ストリーミング アプリケーション (Cisco IP Voice Media Streaming Application)] サービスを 有効化する必要があります。



- (注) インストール時に、Unified Communications Manager は保留音のデフォルトのオーディオソースをインストールし、設定します。保留音機能はデフォルトのオーディオソースを使用して続行できます。

手順

- Step 1** [Cisco Unified CM 管理 (Cisco Unified CM Administration)] から、以下を選択します。[ツール (Tools)] > [サービス アクティベーション (Service Activation)] を選択します。
- Step 2** [サーバ (Server)] ドロップダウン リストからサーバを選択します。
- Step 3** [CM サービス (CM Services)] で、[シスコ IP ボイスメディア ストリーミング アプリケーション (Cisco IP Voice Media Streaming App)] サービスが有効化されていることを確認してください。サービスが非アクティブになっている場合は、サービスを確認し、[保存 (Save)] をクリックします。

保留音サーバの設定

始める前に

1 つまたは複数の保留音 (MOH) サーバが使用可能であることを確認します。



- (注) Cisco Unified Communications Manager MOH サーバは、**Cisco IP Voice Media Streaming Application** サービスを有効にすると自動的に追加されます。

手順

- Step 1** [Cisco Unified CM 管理 (Cisco Unified CM Administration)] から、以下を選択します。[メディア リソース (Media Resources)] > [保留音サーバ (Music On Hold Server)]。
- Step 2** [検索 (Find)] をクリックして、更新する保留音サーバを選択します。
- Step 3** [ホスト サーバ (Host Server)] を選択します。
- Step 4** 説明とともに、記述された保留音サーバの名前を入力します。
- Step 5** そのサーバに使用する [デバイス プール (Device Pool)] を選択します。

- Step 6** 次のフィールドを設定して、サーバキャパシティを設定します。
- **[最大半二重ストリーム (Maximum Half Duplex Stream)]**: 任意の時点で、この保留音サーバからストリーミングされるユニキャスト保留音の対象となるデバイスの最大数に設定します。次の式を使用して、最大値を計算できます。
 (注) $(\text{Server and deployment capacity}) - ([\text{Number of multicast MOH sources}] * [\text{Number of enabled MOH codecs}])$
 - **[最大マルチキャスト接続数 (Maximum Multi-cast Connections)]**: 任意の時点でマルチキャスト MOH に配置される可能性のあるデバイス数以上の値に設定します。
- Step 7** (任意) マルチキャストを有効にするには、**[Enable multi Cast Audio Sources on this MOH Server]** チェックボックスをオンにして、マルチキャスト IP アドレスの範囲を設定します。
- Step 8** **[保留音サーバの設定 (Music On Hold Server Configuration)]** ウィンドウの追加フィールドを設定します。フィールドとその設定の詳細については、オンラインヘルプを参照してください。
- Step 9** **[保存]** をクリックします。

保留音オーディオファイルのアップロード

保留音のオーディオストリームに使用したいカスタムオーディオファイルをアップロードする場合は、この手順を使用します。

手順

- Step 1** **[Cisco Unified CM 管理 (Cisco Unified CM Administration)]** から、以下を選択します。 **[メディアリソース (Media Resources)]** > **[MOH オーディオファイル管理 (MOH Audio File Management)]**]。
- Step 2** **[ファイルのアップロード (Upload File)]** をクリックします。
- Step 3** **[ファイルの選択 (Choose File)]** をクリックして、アップロードするファイルを選択します。ファイルを選択したら、**[開く (Open)]** をクリックします。
- Step 4** **[アップロード (Upload)]** をクリックします。
- [アップロード結果 (Upload Result)]** ウィンドウにアップロードの結果が表示されます。アップロード手順によって、ファイルがアップロードされ、オーディオ変換が実行されて、MoHのためのコーデック固有のオーディオファイルが作成されます。元のファイルサイズによっては、処理が完了するまで数分かかることがあります。
- Step 5** **[閉じる (Close)]** をクリックして、**[アップロード結果 (Upload Result)]** ウィンドウを閉じます。
- Step 6** 追加のオーディオファイルをアップロードする場合は、この手順を繰り返します。

(注) 音声ソースファイルをインポートすると、Cisco Unified Communications Manager がファイル进行处理し、保留音サーバでの使用に適した形式にファイルを変換します。次にオーディオソースファイル有効な入力形式の例を挙げます。

- 16 ビット PCM .wav ファイル
- ステレオまたはモノラル
- 48 kHz、44.1 kHz、32 kHz、16 kHz、または 8 kHz のサンプル レート

(注) MOH オーディオソースファイルは、クラスタ内の他の MOH サーバには自動で反映されません。オーディオソースファイルを各 MOH サーバまたはクラスタの各サーバに個別にアップロードする必要があります。

保留音オーディオソースの設定

保留中のオーディオソースを設定するには、次の手順を実行します。オーディオストリームを設定し、アップロードされたファイルにオーディオストリームを関連付けることができます。最大 500 のオーディオストリームを設定できます。



(注) オーディオソースファイルの新しいバージョンを使用可能にするには、新しいバージョンを使用できるように更新手順を実行します。

手順

- Step 1** [Cisco Unified CM の管理 (Cisco Unified CM Administration)] で、[メディア リソース (Media Resources)] > [保留音オーディオソース (Music On Hold Audio Source)] を選択します。
- Step 2** 次のいずれかを実行します。
- [検索 (Find)] をクリックし、既存のオーディオストリームを選択します。
 - 新しいストリームを設定するには、[新規追加] をクリックします。
- Step 3** Moh オーディオストリーム番号から、オーディオストリームを選択します。
- Step 4** [MOH オーディオソース名 (MOH Audio Source Name)] フィールドに、一意の名前を入力します。
- Step 5** オプション。[マルチキャストを許可する (Allow Multi-casting)] チェックボックスをオンにして、このファイルに対してマルチキャストを許可します。
- Step 6** オーディオソースの設定：
- [MOH WAV ファイルソースの使用] オプションボタンをオンにし、Moh オーディオソースファイルから、割り当てるファイルを選択します。

- [リブロードキャスト外部マルチキャスト ソース (Rebroadcast External Multicast Source)] ラジオ ボタンをオンにして、マルチキャスト ソース IP アドレスの詳細を入力します。

- Step 7** [パイロット コールを保留またはハントするアナウンスメント設定 (Announcement Settings for Held and Hunt Pilot Calls)] セクションで、そのオーディオ ソースに使用したいアナウンスメントを割り当てます。
- Step 8** [保留音オーディオ ソースの設定 (Music On Hold Audio Source Configuration)] ウィンドウの残りのフィールドを設定します。フィールドとその設定の詳細については、オンライン ヘルプを参照してください。
- Step 9** [保存] をクリックします。

固定保留音オーディオ ソースの設定

For each cluster, you may define one fixed audio source (Source 51). 各 MOH サーバのクラスタごとに設定される固定オーディオソースを設定する必要があります。この固定オーディオソースは、ローカル コンピュータのオーディオ ドライバを使用する固定デバイスから送信されます。

手順

- Step 1** [Cisco Unified CM 管理 (Cisco Unified CM Administration)] から、以下を選択します。[メディア リソース (Media Resources)] > [固定 MOH オーディオ ソース (Fixed MOH Audio Source)]。
- Step 2** オプション。この音源のマルチキャストを許可する場合は、[マルチキャストを許可する (allow multi 鑄造)] チェックボックスをオンにします。
- Step 3** 固定オーディオソースを有効にするには、[有効 (enable)] チェックボックスをオンにします。このチェックボックスをオンにする際は、名前が必要です。
- Step 4** [パイロット コールを保留またはハントするアナウンスメント設定 (Announcement Settings for Held and Hunt Pilot Calls)] エリアで、このオーディオソースに対するアナウンスメントを設定します。
- Step 5** [固定 MOH オーディオ ソースの設定 (Fixed MOH Audio Source Configuration)] ウィンドウの各フィールドを設定します。フィールドとその設定の詳細については、オンライン ヘルプを参照してください。
- Step 6** [保存] をクリックします。

メディア リソース グループへの MOH の追加

メディア リソース グループは、メディア リソースの論理グループです。必要に応じて、メディア リソース グループを地理的な場所またはサイトに関連付けることができます。またメディア リソース グループを作成して、サーバの使用状況、またはユニキャストやマルチキャストのサービス タイプを制御することもできます。

手順

-
- Step 1** [Cisco Unified CM 管理 (Cisco Unified CM Administration)] から、以下を選択します。[メディアリソース (Media Resources)] > [メディアリソースグループ (Media Resource Group)]。
- Step 2** 次のいずれかを実行します。
- [検索 (Find)] をクリックし、既存のグループを選択します。
 - [新規追加 (Add New)] をクリックして、新しいグループを作成します。
- Step 3** [名前 (Name)] と [説明 (Description)] を入力します。
- Step 4** [使用可能なメディアリソース (Available Media resources)] リストで、保留音リソースを選択し、下矢印を使用して、選択したメディアリソースにリソースを追加します。このグループに割り当てる他のメディアリソースに対して、この手順を繰り返します。
- Step 5** (任意) 保留音のマルチキャストを許可する場合は、[MOH オーディオにマルチキャストを使用 (Use Multi cast FOR MOH Audio)] チェックボックスをオンにします。
- Step 6** [保存] をクリックします。
-

メディアリソースグループリストの設定

メディアリソースグループリストは、優先されるメディアリソースグループの一覧を表示します。アプリケーションは、メディアリソースグループリストに定義されている優先順位に従って、使用可能なメディアリソースの中から、必要なメディアリソースを選択できます。

手順

-
- Step 1** [Cisco Unified CM 管理 (Cisco Unified CM Administration)] から、以下を選択します。[メディアリソース (Media Resources)] > [メディアリソースグループリスト (Media Resource Group List)]。
- Step 2** 次のいずれかを実行します。
- [検索 (Find)] をクリックし、既存のメディアリソースグループリストを選択します。
 - [新規追加 (Add New)] をクリックして、新しいメディアリソースグループリストを作成します。
- Step 3** リストの名前を [Name] に入力します。
- Step 4** [使用可能なメディアリソースグループ (Available Media Resource Groups)] リストから、このリストに追加するグループを選択し、下矢印を使用して、[選択したメディアリソースグループ (Selected Media Resource Groups)] に移動します。
- Step 5** [Selected Media Resource groups] リストで、リストの右側にある上下の矢印を使用して、グループの優先順位を編集します。

Step 6 [保存] をクリックします。

デバイス プールへのメディア リソースの追加

MOH リソースを含むメディア リソース グループ リストをデバイス または デバイス プールに割り当てることによって、デバイス が MOH を使用できるようにすることができます。



(注) コール中のデバイスは、[電話の設定 (Phone Configuration)] ウィンドウでデバイスに割り当てられているメディア リソース グループ リストを使用します。何も割り当てられていない場合は、コールに使用されるデバイス プールのメディア リソース グループ リストが使用されます。

手順

- Step 1** Cisco Unified CM の管理から、次のいずれかを実行します。
- [システム (System)] > [デバイス プール (Device Pool)] を選択します。
 - [デバイス (Device)] > [電話 (Phone)] の順に選択します。
- Step 2** [検索 (Find)] をクリックして、既存の電話または既存のデバイス プールを選択します。
- Step 3** [メディア リソース グループ リスト (Media Resource Group list)] ドロップダウン リストから、保留音 リソースが含まれているメディア リソース グループ リストを選択します。
- Step 4** 設定ウィンドウの残りのフィールドに入力します。フィールドと設定オプションの詳細については、オンライン ヘルプを参照してください。
- Step 5** [保存] をクリックします。

MOH サービス パラメータの設定

保留音 (MOH) のオプション サービス パラメータを設定するには、次の手順を使用します。ほとんどの導入の場合、デフォルト設定で十分です。

手順

- Step 1** [Cisco Unified CM の管理 (Cisco Unified CM Administration)] で、[システム (System)] > [サービス パラメータ (Service Parameters)] の順に選択します。
- Step 2** [サーバ (Server)] ドロップダウン リストからサーバを選択します。
- Step 3** [サービス (Service)] ドロップダウン リストから、[Cisco IP Voice Media Streaming] を選択します。

- Step 4** クラスタ全体のパラメータ（[すべてのサーバに適用するパラメータ（parameters of all servers）]）エリアで、オプションの moh サービスパラメータを設定します。
- Step 5** [保存（Save）] をクリックします。
- Step 6** [サービス（Service）] ドロップダウン リストから、[Cisco CallManager] を選択します。
- Step 7** オプションの MOH パラメータを設定します。たとえば、クラスタ全体のパラメータ（サービス）では、保留のデフォルトのオーディオソースを割り当てることができます。
- Step 8** [保存（Save）] をクリックします。
- （注） クラスタ全体のグループに含まれるパラメータを除き、すべてのパラメータは現在のサーバにのみ適用されます。

保留音オーディオ ファイルの表示

システムに保存されている既存の保留音のオーディオ ファイルを表示します。

手順

- Step 1** [Cisco Unified CM の管理（Cisco Unified CM Administration）] で、[メディア リソース（Media Resources）] > [MOH オーディオ ファイルの管理（MOH Audio File Management）] を選択します。
[保留音オーディオ ファイルの管理（Music On Hold Audio File Management）] ウィンドウが表示されます。
- Step 2** 各レコードの次の情報を確認します。
- **チェック ボックス:** オーディオファイルを削除できる場合は、[ファイル名（File Name）] 列の前にチェック ボックスが表示されます。
 - **[ファイル名（File Name）]:** この列には、オーディオファイル名が表示されます。
 - **[長さ（Length）]:** この列には、オーディオファイルの長さが分と秒の単位で表示されます。
 - **[ファイルステータス（File Status）]:** この列には、オーディオファイルの次のいずれかのステータスが表示されます。
 - **[変換完了（Translation Complete）]:** このステータスは、ファイルが正常にアップロードされ、保留音オーディオソースのオーディオファイルとして使用可能になると表示されます。
 - **[使用中（In Use）]:** このステータスは、このオーディオファイルを MOH オーディオソースファイルとして使用する保留音オーディオソースを追加すると表示されます。
- （注） ステータスが [使用中（In Use）] のファイルは削除できません。

ユニキャストおよびマルチキャスト オーディオ ソース

ユニキャスト保留音が、システムのデフォルト オプションです。ただし、必要に応じてマルチキャストを設定する必要があります。マルチキャストとユニキャストの両方の設定において、保留された通話相手に対するオーディオソースの動作は同じです。各オーディオソースは一度使用され、ストリームは内部で分割されて保留された通話相手に送信されます。この状況でのマルチキャストとユニキャストの唯一の違いは、データがネットワーク上でどのように送信されるかだけです。

表 55: ユニキャストおよびマルチキャスト オーディオ ソースの違い

ユニキャスト オーディオ ソース	マルチキャスト オーディオ ソース
MOHサーバから MoH オーディオストリームを要求するエンドポイントに直接送信されるストリームで構成されます。	MOH サーバからマルチキャスト グループの IP アドレスに送信されるストリームで構成されます。MoH オーディオストリームを要求するエンドポイントは、必要に応じてマルチキャスト MoH に参加できます。
ユニキャスト MoH ストリームは、サーバとエンドポイントデバイス間のポイントツーポイント片通話 RTP ストリームです。	マルチキャスト MoH ストリームは、MOH サーバとマルチキャストグループ IP アドレス間の、ポイントツーマルチポイント片通話 RTP ストリームです。
ユニキャスト MoH は、ユーザまたは接続ごとに別々のソースストリームを使用します。ユーザまたはネットワークイベントを介して保留になるエンドポイントデバイスが増えるにつれて、MoH ストリームの本数も増加します。	複数のユーザに対して、MoHを提供するために同じオーディオソースストリームを使用できます。
MOH オーディオソースには、最初のアナウンス（グリーティング）で設定でき、ユニキャストの保留された通話相手に対して送信されません。ユニキャスト MoH ユーザの場合、このアナウンスは最初から流されます。	マルチキャストユーザの場合、このアナウンスは流されません。
追加の MoH ストリームが生成されると、ネットワークのスループットと帯域幅に対してマイナスの影響を与える可能性があります。	マルチキャスト MoH では、システムリソースと帯域幅を節約できます。
マルチキャストが有効ではないか、デバイスがマルチキャストに対応していないネットワークでは非常に有用です。	ネットワークがマルチキャスト対応になっていない状況や、エンドポイントデバイスがマルチキャストを処理できない状況では、問題が生じる可能性があります。

ユニキャストオーディオソース	マルチキャストオーディオソース
管理デバイスのみを含みます。	管理デバイス、IPアドレスおよびポートを含みます。
保留音サーバを定義するための要件はありません。	マルチキャストを許可するには、管理者は少なくとも1つのオーディオソースを定義する必要があります。マルチキャストの保留音サーバを定義するには、まずマルチキャストを許可するようにサーバを定義します。
機能するために、MOH オーディオソース、MOH サーバまたはメディアリソースグループリストを設定する必要はありません。	機能するためには、メディアリソースグループとメディアリソースグループリストの両方が、マルチキャスト保留音サーバを含むように定義されている必要があります。メディアリソースグループには、マルチキャスト用に設定された保留音サーバを含める必要があります。これらのサーバは、(MOH) [multicast] とラベル付けされます。また、マルチキャストのメディアリソースグループを定義する場合は、[MoH オーディオにマルチキャストを使用する (Use Multicast for MOH Audio)] チェックボックスをオンにします。



(注) SIP サービスパラメータのマルチキャスト MoH 方向属性により、Cisco Unified Communications Manager がマルチキャスト保留音 (MoH) INVITE メッセージ中の Session Description Protocol (SDP) の方向属性を、[sendOnly] に設定するか [recvOnly] に設定するかが決まります。

導入において、Cisco Unified IP 電話 7940 と 7960 に対して SIP 電話機がリリース 8.4 以前を使用するか、Cisco Unified IP 電話 7906、7911、7941、および 7961 に対して SIP 電話機がリリース 8.1(x) 以前を使用する場合、このパラメータを [sendOnly] に設定します。それ以外の場合は、このパラメータをデフォルト値 [recvOnly] のままにします。

保留音の連携動作

機能	データのやり取り
<p>H.323 クラスタ間トランク上のマルチキャスト保留音</p>	<p>H.323 クラスタ間トランク上のマルチキャスト MOH 機能を使用することで、MOH を H.323 クラスタ間トランク (ICT) 上でマルチキャストできます。コールがクラスタ間トランク上で接続され、片方が [保留 (Hold)] キーを押すと、MOH がクラスタ間トランク上でストリームされます。マルチキャスト MOH をオンにし、保留する側とトランクがマルチキャスト MOH サーバを使用するように設定してある場合、MOH はマルチキャストでストリームされます。このトランク上で保留中のコールの数に関わりなく、1 つのマルチキャスト MOH ストリームのみがトランク上でストリームされます。</p> <p>この機能に関する追加ポイント:</p> <ul style="list-style-type: none"> この機能は、Terminal Capability Set (TCS) および OLC メッセージの新規フィールドが Cisco Unified Communications Manager 間にあるいずれかのミドルボックスを通過しない場合、機能しません。 この機能を使用する場合、マルチキャスト MOH のフィールドを追加設定する必要はなく、シングルトランスミッタマルチキャストをサポートする Cisco Unified Communications Manager 間のみ適用されます。 機能はデフォルトでオンですが、[H.245 OLC メッセージでマルチキャスト MOH を送信 (Send Multicast MOH in H.245 OLC Message)] サービス パラメータを [いいえ (False)] に設定することによってオフにできます。この値を設定することで、この機能によって生じる可能性がある相互運用性の問題を解決できます。
<p>保留音のフェールオーバーとフォールバック</p>	<p>MOH サーバは、ソフトウェア会議ブリッジとメディアターミネーションポイントにより実装されている Cisco Unified Communications Manager のリストとフェールオーバーをサポートします。フェールオーバーの際、システムは可能な場合、Cisco Unified Communications Manager をバックアップするために接続を維持します。</p> <p>保留音セッションがアクティブな間に保留音サーバに障害が発生すると、保留された側にはこの時点から音楽が聞こえなくなります。ただし、この状況は通常のコール機能には影響しません。</p>

機能	データのやり取り
コールパークとダイレクト コールパーク	<p>保留音を使用すると、ユーザはコールを保留にして、ストリーミングソースから提供される音楽を再生できます。保留音を使用すると、次の2種類の保留が可能です。</p> <ul style="list-style-type: none"> • ユーザ保留: ユーザが保留ボタンまたは[保留 (Hold)]ソフトキーを押した場合、この種類の保留が起動されます。 • ネットワーク保留: ユーザが転送、電話会議、またはコールパーク機能を有効化した場合、この種類の保留が自動的に起動されます。ダイレクト コールパークは転送機能のため、ダイレクト コールパークにはこの種類の保留が適用されます。ただし、ダイレクト コールパークは、オーディオソースとして、Cisco Call Manager サービスパラメータである、デフォルトのネットワーク保留 MOH オーディオソースを使用します。
Extension Mobility Cross Cluster: 訪問先電話のメディアリソース	<p>例としては、RSVP エージェント、TRP、保留音 (MOH)、MTP、トランスコーダ、および会議ブリッジがあります。</p> <p>メディアリソースは、訪問先電話に対してローカルです (RSVP エージェント以外)。</p>
保留復帰	<p>MOH が通常の保留コールに設定されている場合、Cisco Unified Communications Manager は復帰したコール上での MOH をサポートします。</p>
メディアリソースの選択	<p>保留中のパーティは、Cisco Unified Communications Manager が保留音のリソースを割り当てるために使用するメディアリソースグループリストを定義します。</p>

機能	データのやり取り
SRTPを使用したセキュアな保留音	<p>Cisco Unified Communications Manager では、Cisco IP Voice Media Streaming Application サービスが拡張され、Secure Real-Time Protocol (SRTP) をサポートするようになりました。そのため、Cisco Unified Communications Manager クラスタまたはセキュリティシステムが有効な場合、MOH サーバは、SRTP 対応デバイスとして Cisco Unified Communications Manager に登録されます。また、受信デバイスも SRTP に対応している場合、音楽メディアは受信デバイスにストリーミングされる前に暗号化されます。</p> <p>次の点を確認してください。</p> <ul style="list-style-type: none"> • クラスタセキュリティは混合モードである必要があります。 <code>utils ctl set-cluster mixed-mode</code> CLI コマンドを実行します。 • パス内の SIP トランクが SRTP をサポートする: SRTP がトランク上で動作するようにするには、[トランクの設定 (Trunk Configuration)] ウィンドウで [SRTP 許可 (SRTP Allowed)] チェックボックスをオンにする必要があります。 • デバイスが SRTP をサポートする: エンドポイントによって使用される電話セキュリティプロファイルで、[デバイスセキュリティモード (Device Security Mode)] が [暗号化 (Encrypted)] に設定されている必要があります。

保留音の制約事項

制約事項	説明
マルチキャスト保留音のサポート	<p>コンピュータテレフォニーインテグレーション (CTI) とメディアターミネーションポイント (MTP) デバイスは、マルチキャスト保留音機能をサポートしません。CTI または MTP デバイスを、CTI デバイスのメディアリソースグループリスト内のマルチキャスト MoH デバイスで設定する場合、コール制御の問題が発生することがあります。CTI と MTP のデバイスは、ストリーミングメディアのマルチキャストをサポートしません。</p>
インターネットプロトコルのサポート	<p>マルチキャスト保留音は、IPv4 のみをサポートします。保留音のコンポーネントである Cisco IP Voice Media Streaming Application は、ユニキャスト保留音の IPv4 および IPv6 のオーディオメディア接続をサポートします。マルチキャスト保留音は、IPv4 のみをサポートします。IPv6 の IP アドレッシングモードのみを持つデバイスは、マルチキャストをサポートできません。</p>

制約事項	説明
固定デバイスのオーディオソースの配信	Cisco Unified Communications Manager は、メディア リソース グループ内の保留音サーバに対する固定デバイス（ハードウェア）オーディオ ソースの配信をサポートしません。
G.729a コーデックの不適合音質	G.729a コーデックは人の声を対象としているため、音楽の保留音に使用すると適切な音質が得られないことがあります。
Cisco Unified Communications Manager システムのサポート	Cisco Unified Communications Manager クラスタまたはシステムは、Cisco Unified Computing System (UCS) サーバまたはその他のシスコ認定サードパーティ サーバの構成上での仮想展開のみをサポートします。MoH を外部ソースから提供するノードの場合、保留音機能を外部ソース（USB オーディオ ドングル）と共に使用することはできません。
マルチキャスト サポート	管理者は、マルチキャストをサポートするリソースがある場合は、保留音サーバをユニキャストまたはマルチキャストとして指定できます。
発信者に固有の MoH のサポート	コールが QSIG のトンネル有効 SIP トランクで受信されるか転送される場合、発信者に固有の MoH はサポートされません。
MP3 形式のサポート	保留音機能は MP3 形式をサポートしません。
H.323 と SIP プロトコルとの相互運用性	マルチキャスト MoH は H.323 と SIP プロトコルとの相互運用性をサポートしません。
SRTP のサポート	マルチキャスト MoH オーディオ ストリームは暗号化されておらず、SRTP をサポートしません。
マルチキャスト ストリーム	MTP はマルチキャスト ストリームをサポートしません。
マルチキャスト保留音 RTP ストリームの暗号化	Cisco Unified Communications Manager は、マルチキャスト保留音 RTP ストリームの暗号化をサポートしません。MOH オーディオの安全性を高めたい場合、マルチキャスト オーディオ ソースを設定するべきではありません。
保留音の固定デバイス	VMware 上で起動している場合、Cisco Unified Communications Manager は USB をサポートしないため、USB 経由で接続される保留音の固定デバイスはオーディオ ソースとして指定できません。ただし、VMware は内部保留音をサポートします。
MOH サーバの障害	保留音セッションがアクティブな間は、保留音サーバに障害が生じても Cisco Unified Communications Manager は何のアクションも取りません。

制約事項	説明
マルチキャスト MOH	マルチキャスト MoH を使用しているサイトでコール レッグ中に MTP リソースが呼び出されると、Cisco Unified Communications Manager はマルチキャスト MoH の代わりにユニキャスト MoH にフォールバックされます。
プロビジョニング	ユーザ識別子とネットワーク MOH オーディオ ソース識別子をプロビジョニングしない場合や、1つまたは両方の値が無効である場合、SIP ヘッダー内の発信者に固有の MoH 情報は無視されます。コールは保留トーンに復帰し、無効な MOH オーディオ ソースのアラームが発生します。
ヘッダーの値	<ul style="list-style-type: none"> ユーザとネットワーク MOH オーディオ ソース識別子の両方がヘッダーに存在する場合、無効な値はすべてデフォルト値 (0) に置換されます。 両方の値がゼロであるか、唯一の値がゼロの場合、着信 INVITE 内のヘッダーは無視されます。
MOH オーディオ ソース名	<ul style="list-style-type: none"> SIP ヘッダーで MOH オーディオ ソース識別子を1つだけ指定する場合 (MOH オーディオ ソース識別子の値の前か後にカンマがある場合も含む)、ユーザおよびネットワーク MoH の両方に対して同じ MoH ID が使用されます。SIP トランクは、SIP ヘッダーにユーザおよびネットワーク MOH オーディオ ソース識別子の両方を入力し、コール制御が両方の値を必ず受信するようにします。 ヘッダー内で3つ以上の MOH オーディオ ソース識別子の値がカンマで区切られている場合、最初の2つの値が使用されます。後続の値は無視されます。
発信者に固有の MoH 設定の一貫性に関する管理者	複数の Cisco Unified Communications Manager が関連する場合、管理者は発信者に固有の MoH 設定の一貫性を維持する責任を負います。
元のコール発信者	コール センターへの元のコール発信者は、コール全体を通じて変更できません。
MoH 情報	保留音情報は、SIP トランク間でのみ共有されます。

保留音のトラブルシューティング

保留音が電話機で再生されない

電話機のユーザに保留音が聞こえません。

- 音楽には MoH と共に G.729a コーデックが使用されますが、十分な音声品質が提供されないことがあります。
- MTP リソースは、マルチキャスト MoH を使用するサイトでのコール レッグで呼び出されます。
- MTP リソースがマルチキャスト MoH を使用するサイトでのコール レッグで呼び出される場合、発信者には保留音は聞こえません。このような状況を避けるため、マルチキャスト MoH ではなくユニキャストの MoH または保留トーンを設定します。

■ 保留音が電話機で再生されない



第 49 章

セルフケア ポータル

- [セルフ ケア ポータルの概要 \(733 ページ\)](#)
- [セルフ ケア ポータルのタスク フロー \(734 ページ\)](#)
- [セルフ ケア ポータルの連携動作と制約事項 \(735 ページ\)](#)

セルフ ケア ポータルの概要

Cisco Unified Communications セルフ ケア ポータルから、電話の機能や設定をカスタマイズできます。管理者は、ポータルへのアクセスを制御します。エンドユーザがポータルにアクセスできるようにするには、その前に、ユーザをデフォルトの標準 **Ccm** エンドユーザアクセスコントロールグループに追加するか、または標準 **ccm** エンドユーザ ロールが割り当てられたアクセスコントロールグループに追加する必要があります。さらに、ユーザには、ポータルにアクセスするためのユーザ ID、パスワード、および URL が必要です。ユーザは、次の URL 経由でポータルにアクセスできます。

```
http(s)://&lt;server_name&gt;:&lt;port_number&gt;/ucmuser/
```

引数の説明

- **<server_name>** は、Unified Communications Manager の IP アドレス、ホスト名、または完全修飾ドメイン名を表します
- **<port_number>** は、接続するポートを表します。ポートはオプションですが、ファイアウォールの場合に便利です。
- **ucmuser** は、セルフケアをポイントする必須サブパスです

オプションで、エンドユーザが設定できる電話設定を割り当てるために、Cisco Unified Communications Manager 内でエンタープライズパラメータを設定することもできます。たとえば、**Show Call フォワーディング**エンタープライズパラメータは、ユーザがポータル経由でコール転送を設定できるかどうかを決定します。

セルフケアポータルタスクフロー

手順

	コマンドまたはアクション	目的
Step 1	ユーザに対するセルフケアポータルへのアクセス権の付与 (734 ページ)	ポータルにアクセスするには、エンドユーザが標準 CCM エンドユーザ アクセス コントロール グループまたは標準 CCM エンドユーザ ロール割り当てを持つグループに割り当てられている必要があります。
Step 2	セルフケアポータルオプションの設定 (735 ページ)	ポータルにアクセスするユーザが使用できる設定オプションを制御するためには、エンタープライズパラメータを設定します。

ユーザに対するセルフケアポータルへのアクセス権の付与

ポータルにアクセスするには、エンドユーザが標準 CCM エンドユーザ アクセス コントロール グループまたは標準 CCM エンドユーザ ロール割り当てを持つグループに割り当てられている必要があります。

手順

-
- Step 1** [Cisco Unified CM 管理 (Cisco Unified CM Administration)] から、以下を選択します。[ユーザ管理 (User Management)] > [エンドユーザ (End User)]。
 - Step 2** セルフケアへのアクセスを提供する対象となるユーザを検索します。
 - Step 3** [エンドユーザ (End User)] セクションで、ユーザにパスワードと PIN が設定されていることを確認します。
通常、これらのクレデンシャルは、新しいユーザが追加されるときに入力されます。
 - Step 4** [権限情報 (Permission Information)] セクションで [アクセスコントロールグループに追加 (Add to Access Control Group)] をクリックします。
 - Step 5** [検索 (Find)] をクリックして、[標準 CCM エンドユーザ (Standard CCM End Users)] グループまたは [標準 CCM エンドユーザ (Standard CCM End Users)] ロールが含まれているカスタムグループを選択します。

(注) アクセス制御グループの編集方法、およびアクセス制御グループのロールの割り当ての詳細については、『Cisco Unified Communications Manager アドミニストレーションガイド』の「ユーザアクセスの管理」の章を参照してください。

Step 6 保存を選択します。

セルフケア ポータル オプションの設定

ポータルにアクセスするユーザが使用できる設定オプションを制御するためにセルフケア ポータル エンタープライズ パラメータを設定するには、次の手順に従います。

始める前に

[ユーザに対するセルフケア ポータルへのアクセス権の付与 \(734 ページ\)](#)

手順

- Step 1** [Cisco Unified Communications Manager の管理 (Cisco Unified Communications Manager Administration)] で、[システム (System)] > [エンタープライズパラメータ (Enterprise Parameters)] を選択します。
- Step 2** [セルフケアポータルパラメータ (Self Care Portal Parameters)] で、ドロップダウンリストから使用可能なサーバのいずれかを選択して、[セルフケアポータル デフォルトサーバ (Self Care Portal Default Server)] を設定します。
- このパラメータは、組み込みのセルフケアのオプション ページを表示するのに使用する Cisco Unified CM サーバの Jabber を決定します。[なし (None)] を選択すると、Jabber はパブリッシャをデフォルトとします。
- Step 3** [セルフケアポータルパラメータ (Self Care Portal Parameters)] のその他のフィールドを設定して、ポータルの機能を有効または無効にします。フィールドの詳細については、エンタープライズパラメータのヘルプを参照してください。
- Step 4** 保存を選択します。
-

セルフケア ポータルの連携動作と制約事項

次の表に、セルフケア ポータルの機能の連携動作と制約事項を示します。

機能	連携動作または制約事項
アクティベーションコードによるデバイスのオンボーディング	<p>ユーザがセルフケアポータルを使用して電話機をアクティブにできるようにする場合は、[アクティベーション可能状態になっている電話機を表示]のエンタープライズパラメータを True に設定する必要があります (これはデフォルトの設定です)。</p> <p>この機能を使用すると、ユーザはセルフケアポータルにログインしてアクティベーションコードを取得できます。電話機のビデオカメラを使用してバーコードをスキャンすることもできますし、電話機をアクティブにして登録するために手動で電話機にコードを入力することもできます。</p> <p>アクティベーションコードの詳細については、『<i>Cisco Unified Communications Manager</i> のシステム設定ガイド』の「アクティベーションコード経由でのデバイスオンボード」の章を参照してください。</p>
認証されたユーザの https 要求	<p>認証されたユーザが <code>https://{CUCM_address}/ucmuser/hostAlive/{host}</code> に要求すると、次のようになります。</p> <ul style="list-style-type: none"> • 要求が <code>http:{host}/</code> を取得するのに成功した場合、または要求が <code>{host}</code> を ping できる場合、Cisco Unified Communications Manager は文字列「true」を返します。 • 要求が失敗した場合、Cisco Unified Communications Manager は文字列「false」を返します。
Extension Mobilityの最大ログイン数	<p>エンドユーザがセルフケアポータル内でこの設定を行うことができるようにするには、管理者は、Cisco Unified CM Administration の関連ユーザプロファイルで[エンドユーザによるExtension Mobilityの最大ログイン時間の設定を許可する (Allow End User to set their Extension Mobility maximum login time)] オプションの設定をオンにする必要があります。</p> <p>このオプションがユーザプロファイル内で選択されている場合、プロファイルを使用するすべてのユーザについて、セルフケアポータル設定は、Cisco Unified Communications Manager の[クラスタ間最大ログイン時間 (Intra-cluster Maximum Login Time)] および[クラスタ間および最大ログイン時間 (Inter-cluster and Maximum Login Time)] サービスパラメータの管理者設定値をオーバーライドします。</p>



第 50 章

緊急コールハンドラ

- [緊急コールハンドラの概要 \(737 ページ\)](#)
- [緊急コールハンドラ的前提条件 \(738 ページ\)](#)
- [緊急コールハンドラ タスク フロー \(738 ページ\)](#)
- [連携動作 \(746 ページ\)](#)
- [緊急コールハンドラのトラブルシューティング \(749 ページ\)](#)

緊急コールハンドラの概要

緊急コールハンドラにより、当該地域の条例および規制に準拠してテレフォニーネットワークで緊急コールを管理できます。

緊急電話をかけるときは、次のことが必要です：

- 緊急電話は、発信者の位置に基づいて、地域の公安応答窓口（PSAP）にルーティングする必要があります。
- 発信者の位置情報は緊急オペレータ端末に表示されなければならない。位置情報は自動位置情報（ALI）データベースから取得できます。

発信者の位置は、緊急ロケーション識別番号（ELIN）によって決まります。ELIN は、緊急コールが切断された場合や、PSAP が発信者と再度通話する必要がある場合に、緊急コール発信者に再接続するために使用できるダイヤルイン（DID）番号です。緊急コールは、この番号に関連付けられている位置情報に基づいて PSAP にルーティングされます。

オフィス システムなどのマルチラインの電話システムの場合、電話機を ELIN グループに分類することで、複数の電話機を ELIN と関連付けることができます。緊急コールハンドラの ELIN グループは、位置を識別します。この ELIN グループの ELIN は、ALI データベースの場所にマップする必要があります。

各位置には、同時緊急コールに対応するために必要な数の ELIN が作成されている必要があります。たとえば、5 つの同時コールをサポートするには、ELIN グループ内に 5 つの ELIN が必要です。



(注) 緊急コールハンドラでは、クラスタあたり最大100個のELINグループがサポートされています。

ELINグループを使用するには、次のタイプの電話機が対応しています。

- SIP および SCCP IP Phone
- CTI ポート
- MGCP および SCCP アナログ電話機
- H.323 電話機

緊急コールハンドラの前提条件

例

緊急コールハンドラをネットワークに導入する前に、ALI送信プロセスをテストすることを推奨します。サービスプロバイダーと協力して、PSAPでALIデータを使用してご使用のネットワークに正常にコールバックできることをテストします。

ローカルPSAPからのELIN番号を予約します。法令や規則は場所や企業によって異なるため、この機能を導入する前に、セキュリティに関するニーズと法的なニーズを調査します。

緊急コールハンドラ タスク フロー

始める前に

- [緊急コールハンドラの前提条件 \(738 ページ\)](#) を確認してください。

手順

	コマンドまたはアクション	目的
Step 1	緊急コールハンドラの有効化 (740 ページ)	Cisco Unified Communications Manager の緊急コールハンドラ機能を有効にします。緊急コールハンドラは、基本的な緊急コール機能を提供し、スタティック設定による電話場所割り当てを使用して、限られた場所をサポートします。指定場所の数を増やしたり、ダイナミックに場所割り当てをしたりといった高度な緊急コール機能が必要

	コマンドまたはアクション	目的
		な場合は、Cisco Emergency Responder をご検討ください。
Step 2	緊急ロケーショングループの設定 (741 ページ)	特定のサイトまたは場所に対し、緊急場所 (ELIN) グループを設定します。
Step 3	緊急ロケーショングループへのデバイスプールの追加 (741 ページ)	緊急ロケーション (ELIN) グループを使用するようにデバイスプールを設定します。
Step 4	(オプション) 緊急ロケーショングループへのデバイスの追加 (742 ページ)	<p>特定の緊急ロケーション (ELIN) グループを使用するように、特定のデバイスを設定します。このデバイスに関連付けられたデバイスプール (ELIN) グループを使用する場合には、このセクションを無視できます。</p> <p>(注) デバイス レベルで作成された設定は、デバイスプールレベルで作成されたいかなる設定も上書きします。</p>
Step 5	ルートパターンとトランスレーションパターンの有効化 (743 ページ)	<p>ルートパターンまたはトランスレーションパターンの緊急ロケーション (ELIN) サービスを有効にします。</p> <p>注意 緊急コールハンドラの設定により ELIN を変換する可能性があるため、発信元変換マスクはゲートウェイまたはトランクに設定されません。</p> <p>(注) ルートパターンまたはトランスレーションパターンいずれかの有効化が必須ですが、両方の有効化も可能です。</p>
Step 6	<p>(オプション) ELIN グループの情報と電話の一括管理タスクを実行するには、次の手順を使用します。</p> <ul style="list-style-type: none"> 緊急ロケーショングループ情報のインポート (744 ページ) 緊急ロケーショングループ情報のエクスポート (745 ページ) 	このセクションでは、ELIN グループの情報を更新し、新しい ELIN グループに電話を追加する際に使用できる一括管理タスクについて説明します。詳細については、『Cisco Unified Communications Manager Administration Guide, Release 11.0(1)』を参照してください。

	コマンドまたはアクション	目的
	<ul style="list-style-type: none"> 新しい緊急ロケーショングループによる電話の更新 (746 ページ) 	

緊急コールハンドラの有効化

Cisco Unified Communications Manager の緊急コールハンドラ機能を有効にします。緊急コールハンドラは、基本的な緊急コール機能を提供し、スタティック設定による電話場所割り当てを使用して、限られた場所をサポートします。指定場所の数を増やしたり、ダイナミックに場所割り当てをしたりといった高度な緊急コール機能が必要な場合は、Cisco Emergency Responder をご検討ください。



(注) Cisco Emergency Responder などの外部緊急コールソリューションをすでに使用している場合は、この機能を有効にしないでください。

この機能を有効にする場合は、外部機能を無効にしてください。

手順

Step 1 [Cisco Unified CM 管理 (Cisco Unified CM Administration)] から、以下を選択します。[コールルーティング (Call Routing)] > [緊急コールハンドラ (Emergency Call Handler)] > [緊急ロケーション (ELIN) グループ (Emergency Location (ELIN) Group)]。

Step 2 [緊急ロケーション設定 (Emergency Location Configuration)] ウィンドウから、以下のことを行います。

- 緊急コールハンドラ機能を有効にするには、[緊急ロケーション (ELIN) サポートの有効化 (Enable Emergency Location (ELIN) Support)] チェックボックスをオンにします。デフォルト設定は「無効」です。これを有効にすると、この機能に関連する設定が[関連設定 (Related Settings)] ペインに表示されます。この機能を動作させるには、これらの設定を行う必要があります。これらの関連設定を行う方法の詳細については、次のタスクを参照してください。
- 緊急コールハンドラ機能を無効にするには、[緊急ロケーション (ELIN) サポートの有効化 (Enable Emergency Location (ELIN) Support)] チェックボックスをオフにします。

(注) この機能を無効にすると、設定されているすべての関連する設定が削除されます。設定されているすべての設定については、[関連設定 (Related Settings)] ペインを参照してください。

(注) この機能を無効することを希望し、ELIN グループに関連付けられているデバイスが 500 を超える場合、機能を無効にする前に、関連付けを 500 未満になるまで手動で削除する必要があります。

Step 3 [保存] をクリックします。

緊急ロケーショングループの設定

特定のサイトまたは場所に対し、緊急場所（ELIN）グループを設定します。

始める前に

[緊急コールハンドラの有効化（740 ページ）](#)

手順

- Step 1** [Cisco Unified CM 管理（Cisco Unified CM Administration）] から、以下を選択します。 **Call Routing > Emergency Call Handler > Emergency Location（ELIN） Group**。
 - Step 2** [緊急ロケーション（ELIN）グループの設定（Emergency Location (ELIN) Group Configuration）] ウィンドウで、[名前（Name）] フィールドにグループの名前を入力します。
 - Step 3** [番号（Number）] フィールドに、公安応答局（PSAP）に登録された DID 番号のプールを入力します。
 - Step 4** [保存] をクリックします。
-

緊急ロケーショングループへのデバイスプールの追加

緊急ロケーション（ELIN）グループを使用するようにデバイスプールを設定します。

始める前に

[緊急ロケーショングループの設定（741 ページ）](#)

手順

- Step 1** [Cisco Unified CM 管理（Cisco Unified CM Administration）] から、以下を選択します。 [システム（System）] > [デバイスプール（Device Pool）]。
- Step 2** [デバイスプールの検索と表示（Find and List Device Pools）] ウィンドウで、既存のデバイスプールを追加する場合、[検索（Find）] をクリックし、リストからデバイスプールを選択します。新しいデバイスプールを追加するには、[新規追加] をクリックします。
- Step 3** [デバイスプールの設定（Device Pool Configuration）] ウィンドウで、[緊急ロケーション（ELIN）グループ（Emergency Location (ELIN) Group）] ドロップダウンリストから、デバイスプールを追加する ELIN グループを選択します。新しいデバイスプールを追加する場合、そのほかの必須フィールドを入力します。

Step 4 [保存] をクリックします。

緊急ロケーショングループへのデバイスの追加

特定の緊急ロケーション（ELIN）グループを使用するように、特定のデバイスを設定します。このデバイスに関連付けられたデバイスプール（ELIN）グループを使用する場合には、このセクションを無視できます。



(注) デバイス レベルで作成された設定は、デバイス プール レベルで作成されたいかなる設定も上書きします。



(注) ELIN グループに追加するデバイスは、そのデバイスが配置されている特定の場所を表す ELIN グループに追加する必要があります。

始める前に

[緊急ロケーショングループへのデバイスプールの追加 \(741 ページ\)](#)

手順

- Step 1** [Cisco Unified CM 管理 (Cisco Unified CM Administration)] から、以下を選択します。[デバイス (Device)] > [電話 (Phone)]。
- (注) IP フォン以外のタイプの電話機を使用している場合は、そのタイプの電話機の関連設定ページに移動します。
- Step 2** [電話の検索と一覧表示 (Find and List Phones)] ウィンドウで、既存のデバイスを追加する場合は、[検索 (Find)] をクリックし、設定するデバイスをリストから選択します。新しいデバイスを追加する場合は、[新規追加] をクリックします。
- Step 3** 新しい電話機を追加する場合は、[電話機のタイプ (Phone Type)] ドロップダウン リストから追加する電話機のタイプを選択し、[次へ (Next)] をクリックします。
- Step 4** [電話機の設定 (Phone Configuration)] ウィンドウで、デバイスを追加する ELIN グループを [緊急ロケーション (ELIN) グループ (Emergency Location (ELIN) Group)] ドロップダウン リストから選択します。新しいデバイスを追加する場合は、その他の必要なフィールドにも入力します。
- Step 5** [保存] をクリックします。

ルートパターンとトランスレーションパターンの有効化

ルートパターンまたはトランスレーションパターンの緊急ロケーション（ELIN）サービスを有効にします。



(注) ルートパターンまたはトランスレーションパターンいずれかの有効化が必須ですが、両方の有効化も可能です。

始める前に

[緊急ロケーショングループへのデバイスの追加（742 ページ）](#)

手順

-
- Step 1** [Cisco Unified CM の管理（Cisco Unified CM Administration）] から、次のいずれかのウィンドウを選択してください。
- ルートパターンを有効にするには、[コールルーティング（Call Routing）]>[ルート/ハント（Route/Hunt）]>[ルートパターン（Route Pattern）]を選択します。
 - トランスレーションパターンを有効にするには、[コールルーティング（Call Routing）]>[トランスレーションパターン（Translation Pattern）]を選択します。
- Step 2** [ルートパターンの検索と一覧（Find and List Route Patterns）]または[トランスレーションパターンの検索と一覧（Find and List Translation Patterns）]のウィンドウで、[検索（Find）]をクリックし、リストからルートパターンまたはトランスレーションパターンを選択します。
- Step 3** [ルートパターン設定（Route Pattern Configuration）]または[トランスレーションパターン設定（Translation Pattern）]ウィンドウで、[緊急サービス番号（Is an Emergency Services Number）]のチェックボックスをオンにします。
- (注) 緊急コールハンドラを使用し、Cisco Emergency Responder などその他外部の緊急コールのソリューションを使用しない場合のみ、このチェックボックスをチェックします。
- Step 4** [保存] をクリックします。
-

緊急ロケーショングループと電話の一括管理

- [緊急ロケーショングループと電話の一括管理のタスクフロー（744 ページ）](#)

緊急ロケーショングループと電話の一括管理のタスクフロー

このセクションでは、ELIN グループの情報を更新し、新しい ELIN グループに電話を追加する際に使用できる一括管理タスクについて説明します。一括管理の詳細については、『*Cisco Unified Communications Manager Bulk Administration Guide, Release 11.0(1)*』を参照してください。



- (注) 次の手順を実行する前に、緊急コールハンドラ機能が有効であることを確認します。緊急コールハンドラの有効化 (740 ページ) を参照してください。

手順

	コマンドまたはアクション	目的
Step 1	緊急ロケーショングループ情報のインポート (744 ページ)	一括管理ツールを使用して緊急ロケーション (ELIN) グループ情報をインポートします。
Step 2	緊急ロケーショングループ情報のエクスポート (745 ページ)	一括管理ツールを使用して緊急ロケーション (ELIN) グループ情報をエクスポートします。
Step 3	新しい緊急ロケーショングループによる電話の更新 (746 ページ)	複数の電話を検索して、一覧表示し、新しい緊急ロケーション (ELIN) グループを設定します。

緊急ロケーショングループ情報のインポート

一括管理ツールを使用して緊急ロケーション (ELIN) グループ情報をインポートします。

手順

- Step 1** [Cisco Unified CM 管理 (Cisco Unified CM Administration)] から、以下を選択します。[一括管理 (Bulk Administration)] > [インポート/エクスポート (Import/Export)] > [インポート (Import)]。
- Step 2** [ファイル名 (File Name)] ドロップダウンリストから、インポートする .tar ファイルの名前を選択して、[次へ (Next)] をクリックします。
- Step 3** [インポートの設定 (Import Configuration)] セクションに、.tar ファイルのすべてのコンポーネントが一覧表示されます。ユーザがインポートするオプションの ELIN グループ関連のチェックボックスをオンにします。
- Step 4** ジョブをすぐに実行するか、後で実行するかを、対応するラジオボタンをクリックして選択します。
- Step 5** 選択したデータをインポートするためのジョブを作成するには、[送信 (Submit)] をクリックします。[ステータス (Status)] セクションのメッセージは、ジョブが正常に送信されたことを通知します。

- Step 6** このジョブをスケジュール設定したり、アクティブにしたりするには、[一括管理 (Bulk Administration)] メインメニューの [ジョブ スケジューラ (Job Scheduler)] オプションを使用します。

緊急ロケーション グループ情報のエクスポート

一括管理ツールを使用して緊急ロケーション (ELIN) グループ情報をエクスポートします。

始める前に

[緊急ロケーション グループ情報のインポート \(744 ページ\)](#)

手順

- Step 1** [Cisco Unified CM 管理 (Cisco Unified CM Administration)] から、以下を選択します。[一括管理 (Bulk Administration)] > [インポート/エクスポート (Import/Export)] > [エクスポート (Export)]。
- Step 2** [データのエクスポート (Export Data)] ウィンドウの [ジョブ情報 (Job Information)] ペインで、[Tar ファイル名 (Tar File Name)] フィールドに拡張子を除いた .tar ファイル名を入力します。BPS は、このファイル名を使用して設定の詳細をエクスポートします。
- (注) 一度にエクスポートされたすべてのファイルは、1 つ (.tar) にまとめられ、サーバからダウンロードできます。
- Step 3** ELIN グループ情報をエクスポートするには、[エクスポートするアイテムの選択 (Select Items to Export)] ペインで [ELIN グループ (Elin Group)] チェック ボックスをオンにします。
- Step 4** (任意) 以下の手順を実行します。
- ELIN グループが設定されたデバイス プールをエクスポートするには、[デバイス プール (Device Pools)] チェックボックスをオンにします。
 - ELIN グループが設定された電話機をエクスポートするには、[電話機 (Phone)] チェックボックスをオンにします。
- Step 5** [ジョブの説明 (Job Description)] フィールドに、そのジョブに関して優先する説明を入力します。「Export Configuration」がデフォルトの説明です。
- Step 6** 対応するラジオ ボタンをクリックすることにより、ジョブを今すぐ実行するか後で実行するかを選択できます。
- Step 7** 選択したデータをエクスポートするジョブを作成するには、[送信 (Submit)] をクリックします。[ステータス (Status)] ペインのメッセージにより、ジョブが正常に送信されたことが通知されます。
- Step 8** このジョブをスケジュール設定したり、アクティブにしたりするには、[一括管理 (Bulk Administration)] メインメニューの [ジョブ スケジューラ (Job Scheduler)] オプションを使用します。

新しい緊急ロケーショングループによる電話の更新

複数の電話を検索して、一覧表示し、新しい緊急ロケーション（ELIN）グループを設定します。

始める前に

[緊急ロケーショングループ情報のエクスポート（745 ページ）](#)

手順

-
- Step 1** Cisco Unified CM の管理で、[一括管理（Bulk Administration）]>[電話（Phones）]>[電話の更新（Update Phone）]>[クエリ（Query）]の順に選択します。
- Step 2** [更新する電話の検索および一覧表示（Find and List Phones To Update）] ウィンドウで、検索のパラメータを設定し、[検索（Find）]をクリックします。
- （注） すべての電話を更新するには、クエリを指定せずに、[検索（Find）]をクリックします。
- Step 3** [更新する電話の検索および一覧表示（Find and List Phones To Update）] ウィンドウに選択した電話の詳細が表示されます。[次へ（Next）]をクリックします。
- Step 4** [電話の更新（Update Phones）] ウィンドウで、[緊急ロケーション（ELIN）グループ（Emergency Location (ELIN) Group）]のチェックボックスをオンにして、ドロップダウンリストから新規 ELIN グループを選択します。
- Step 5** [送信] をクリックします。
-

連携動作

機能	データのやり取り
サイレント コール拒否（Do Not Disturb Call Reject）	<p>PSAP コールバックからのコールにより、接続先デバイスのサイレント（DND）設定が上書きされます。</p> <p>DND 通話拒否が有効になっている場合、トランスレーションパターンを使用して緊急番号がダイヤルされると、ELIN がそのアウトバウンド緊急コールに関連付けられます。コールが切断され、ELIN が PSAP コールバックを使用して呼び出された場合は、その電話機の DND 設定に関係なく、コールが電話機にルーティングされます。</p>

機能	データのやり取り
すべてのコールの転送	<p>PSAP コールバックからのコールにより、接続先デバイスの不在転送（CFA）設定が上書きされます。</p> <p>電話機で CFA が有効になっており、トランスフォーメーションパターンを使用して緊急番号がダイヤルされると、ELIN がそのアウトバウンド緊急コールに関連付けられます。コールが切断され、ELIN が PSAP コールバックを使用して呼び出された場合は、その電話機の CFA 設定に関係なく、コールが電話機にルーティングされます。</p>
シングルナンバーリーチ	<p>PSAP コールバックは、シングルナンバーリーチ（SNR）設定を無視します。</p> <p>電話機で SNR が有効になっており、リモート接続先が携帯電話の番号を指している場合。トランスレーションパターンを使用して緊急番号がダイヤルされると、ELIN がそのアウトバウンド緊急コールに関連付けられます。コールが切断され、ELIN 番号が PSAP コールバックを使用して呼び出されると、コールはリモート接続先ではなく電話機にルーティングされます。</p>

機能	データのやり取り
エクステンションモビリティ	<p>PSAP コールバック コールで Extension Mobility (EM) ステータスが考慮されます。</p> <p>EM プロファイル クレデンシアルを使用してログインし、トランスフォーマー パターンを使用して緊急番号をダイヤルすると、ELIN がそのアウトバウンド緊急コールに関連付けられます。コールが切断され、ユーザがログインしている ELIN が PSAP コールバックを使用して呼び出されると、コールはコールを開始したデバイスにルーティングされます。</p> <p>(注) これは、ユーザがまだログインしているデバイスです。</p>
	<p>PSAP コールバックの実行前にユーザが EM からログアウトすると、PSAP コールバックが失敗します。</p> <p>EM プロファイル クレデンシアルを使用してログインし、トランスフォーマー パターンを使用して緊急番号をダイヤルすると、ELIN がそのアウトバウンド緊急コールに関連付けられます。コールが切断され PSAP コールバックを使用して呼び出された場合、ユーザがそれ以降にログアウトしていると、コールは開始されたデバイスにルーティングされず失敗します。</p>
	<p>ユーザが別のデバイスでログインした PSAP コールバック。</p> <p>ユーザが電話機 A で EM プロファイル クレデンシアルを使用してログインし、トランスフォーマー パターンを使用して緊急番号をダイヤルすると、ELIN がそのアウトバウンド緊急コールに関連付けられます。コールが切断された場合は、ユーザが電話機 A からログアウトする必要があります。その後で、ユーザが同じプロファイルを使用して別の電話機 (電話機 B) にログインし、ELIN が PSAP コールバックを使用して呼び出されると、コールは通常の優先順位の電話機 B にルーティングされます。これは、CFA 設定が無視され、DND 設定が無視されないことを意味します。</p>
	<p>複数のログインを使用した PSAP コールバック コール。</p> <p>ユーザが電話機 A で EM プロファイル クレデンシアルを使用してログインし、トランスフォーマー パターンを使用して緊急番号をダイヤルすると、ELIN 番号がそのアウトバウンド緊急コールに関連付けられます。コールが切断され、ユーザが電話機 A にログインしたまま同じプロファイルを使用して別の電話機 (電話機 B) にログインし、ELIN が PSAP コールバックを使用して呼び出されると、コールはコールを開始したデバイスである電話機 A にのみルーティングされます。</p>

機能	データのやり取り
デバイス モビリティ	<p>ローミング デバイスは、アウトバウンド緊急コールにローミング デバイス プールの ELIN グループを使用します。</p> <p>デバイス モビリティが有効になっているデバイスをそのホームの場所からローミングの場所に移動し、ローミング デバイス プールに関連付けられるように IP サブネットを変更します。トランスレーション パターンを使用して緊急番号がダイヤルされると、ELIN がそのアウトバウンド緊急コールに関連付けられます。ELIN は、ローミング デバイス プールに関連付けられた ELIN グループに属しています。</p>
共有回線	<p>PSAP コールバックは、回線が複数のデバイスで共有されている場合でも、緊急コールを発信したデバイスでのみ鳴動します。</p> <p>電話機 A と電話機 B が電話番号 (DN) を共有します。トランスレーション パターンを使用して緊急番号がダイヤルされると、ELIN がそのアウトバウンド緊急コールに関連付けられます。コールが切断され、ELIN が PSAP コールバックを使用して呼び出されると、コールはコールを開始したデバイスである電話機 A にのみルーティングされます。</p>

緊急コールハンドラのトラブルシューティング

緊急コールハンドラのトラブルシューティング シナリオ

このセクションでは、次の分野にある緊急コールハンドラのトラブルシューティングシナリオについて説明します。

- 設定シナリオ
- 発信コールのシナリオ
- 着信コールのシナリオ

設定シナリオ

緊急コールがビジー信号を受信し、ルーティングされない

問題:

緊急コールがビジー信号を受信し、ルーティングされません。

ソリューション:

緊急コールをダイヤルしているユーザにリオーダー音が流れている場合は、以下のチェックを実行してください。

リオーダー音が流れている最中に緊急場所の番号が外部からダイヤルされる

- 緊急コールのトランスレーションまたはルートパターンが使用されているかどうかを確認します。これには、CSS 上のデバイスまたは電話のチェックが必要な場合があります。
- 緊急コールのトランスレーションまたはルートパターンの [緊急サービス番号です (Is an Emergency Services Number)] チェックボックスがオンになっており、それがゲートウェイに正しくルーティングされていることを確認します。

緊急コールをダイヤルしているユーザが正しいゲートウェイまたは Public Service Answering Point (PSAP) に到達していない場合は、電話またはデバイスの設定またはデバイスプール設定が正しい Emergency Location (ELIN) グループを使用して設定されていることを確認します。

リオーダー音が流れている最中に緊急場所の番号が外部からダイヤルされる

問題:

リオーダー音が流れている最中に緊急場所 (ELIN) の番号が外部からダイヤルされます。

原因:

このケースでは、ELIN が発信者の場所を特定するために使用される DID として設定されています。これは、どの電話機でも、他のどの目的にも使用すべきではありません。

ソリューション:

ELIN の設定情報を確認し、DID として設定されている ELIN を設定解除してください。

発信コールのシナリオ

発信緊急コールに発信者番号が緊急ロケーション番号として含まれていない

問題:

発信緊急コールに、発信者番号が緊急ロケーション (ELIN) 番号として含まれていません。

原因:

この ELIN のトランスレーションパターンまたはルートパターンが正しく設定されていませんでした。

ソリューション:

この ELIN のトランスレーションパターンまたはルートパターンが正しく設定されているかどうかを確認し、該当するトランスレーションパターンまたはルートパターンの設定ページで、[緊急サービス番号である (Is an Emergency Services number)] チェックボックスがオンになっていることを確認します。

発信緊急コールに変更された緊急場所の番号が含まれる

問題:

発信緊急コールに変更された緊急場所の番号 (ELIN) が含まれています。

原因:

発信トランクまたはルートリストに ELIN では必要のない余分な変換が含まれています。

ソリューション:

コールに適用された変換を確認し、発信トランクまたはルートリストに ELIN に必要な変換のみが存在していることを確認します。

着信コールのシナリオ

着信 PSAP コールバック コールが失敗する

問題:

着信 PSAP コールバック コールが失敗します。

原因:

元の緊急コールを発信したデバイスが正しく登録されていません。

ソリューション:

元の緊急コールを発信したデバイスがまだ登録されているかどうか、すべてのエクステンションモビリティが機能しているかどうかを確認してください。

着信 PSAP コールバックコールが予測どおりにルーティングされない

問題:

着信 PSAP コールバックコールが予測どおりにルーティングされません。

原因:

緊急ロケーション (ELIN) 番号が元の発信者番号と一致しません。

ソリューション:

ELIN に対応する元の発信者を正常に逆マッピングするには、これら2つの番号が一致する必要があります。すでに着信ゲートウェイまたはトランクで変換があり、有意な数字が設定されている場合、最終的に変換された着信側が ELIN 番号に一致することを確認します。

■ 着信 PSAP コールバックコールが予測どおりにルーティングされない



第 51 章

エンタープライズ グループ

- [エンタープライズグループの概要 \(753 ページ\)](#)
- [エンタープライズ グループの前提条件 \(754 ページ\)](#)
- [エンタープライズ グループの設定タスク フロー \(755 ページ\)](#)
- [エンタープライズ グループの導入モデル \(Active Directory\) \(760 ページ\)](#)
- [エンタープライズ グループの制約事項 \(762 ページ\)](#)

エンタープライズグループの概要

エンタープライズ グループを設定すると、Cisco Unified Communications Manager は、データベースを外部 LDAP ディレクトリと同期するときにユーザ グループを含めます。Cisco Unified CM の管理では、[ユーザグループ (User Groups)] ウィンドウで同期されたグループを表示できます。

この機能は、管理者が以下を行う場合にも役立ちます。

- 機能のコメントセット (たとえば、セールス チームやアカウンティング チーム) と同様の特性を持つユーザのプロビジョニング。
- 特定のグループのすべてのユーザを対象にしたメッセージの送信。
- 特定のグループのすべてのメンバーへの統一されたアクセスの設定

この機能は、Cisco Jabber ユーザが共通特性を共有するユーザの連絡先リストをすばやく作成するのにも役立ちます。Cisco Jabber ユーザは、外部 LDAP ディレクトリでユーザグループを検索し、それらを連絡先リストに追加できます。たとえば、Jabber ユーザは外部 LDAP ディレクトリを検索してセールス グループを連絡先リストに追加することで、すべてのセールス チーム メンバーを連絡先リストに追加することができます。グループが外部ディレクトリで更新されると、ユーザの連絡先リストは自動的に更新されます。

エンタープライズ グループは、Windows 上の Microsoft Active Directory で外部 LDAP ディレクトリとしてサポートされています。



- (注) エンタープライズグループ機能を無効にすると、Cisco Jabber ユーザは、エンタープライズグループを検索したり、自分の連絡先リストに追加済みのグループを表示したりできません。ユーザがログイン中にその機能を無効にすると、そのユーザがログアウトするまでグループは表示されません。ユーザが再度ログインすると、グループは表示されません。

セキュリティグループ

セキュリティグループは、エンタープライズグループのサブ機能です。Cisco Jabber ユーザは、セキュリティグループを検索して、自分の連絡先リストに追加できます。この機能を設定するには、管理者がカスタマイズした LDAP フィルタを設定し、設定された LDAP ディレクトリの同期に適用する必要があります。セキュリティグループは、Microsoft Active Directory でのみサポートされています。

許可されるエントリの最大数

エンタープライズグループを設定するときは、グループを処理する連絡先リストの最大値を設定してください。

- 連絡先リストで許可されるエントリの最大数は、連絡先リスト内のエントリ数と、すでに連絡先リストに追加されているグループ内のエントリ数の合計です。
- 連絡先リストの最大エントリ数 = (連絡先リストのエントリ数) + (グループのエントリ数)
- エンタープライズグループ機能が有効になっている場合、連絡先リストのエントリ数が許可されている最大エントリ数より少ない場合、Cisco Jabber ユーザはグループをコンタクトリストに追加できます。機能が無効になっているときに許容される最大エントリ数を超えると、その機能が有効になるまでユーザは制限されません。機能が有効になってからユーザが引き続きログインすると、エラーメッセージは表示されません。ユーザがログアウトして再度ログインすると、余分な項目をクリアするように求めるエラーメッセージが表示されます。

エンタープライズグループの前提条件

この機能は、以下の条件で LDAP ディレクトリの同期スケジュールを設定していることを前提としています。LDAP ディレクトリ同期を設定方法の詳細については、『*System Configuration Guide for Cisco Unified Communications Manager*』の「Import Users from LDAP Directory」の章を参照してください。

- Cisco DirSync サービスが有効になっている必要があります。
- LDAP ディレクトリ同期には、ユーザとグループの両方が含まれている必要があります。
- 通常の LDAP ディレクトリ同期は、[LDAPディレクトリ同期スケジュール(LDAP Directory Synchronization Schedule)] で設定されているとおりにスケジュールされている必要があります。

サポートされる LDAP ディレクトリ

エンタープライズグループでは、Microsoft Active Directory のみがサポートされています。

エンタープライズグループの設定タスクフロー

エンタープライズグループ機能を設定するためにこれらのタスクを完了して下さい。

手順

	コマンドまたはアクション	目的
Step 1	LDAPディレクトリからのグループ同期の確認 (755 ページ)	LDAP ディレクトリの同期にユーザとグループの両方が含まれていることを確認します。
Step 2	エンタープライズグループの有効化 (756 ページ)	Cisco Jabber ユーザが Microsoft Active Directory のエンタープライズグループを検索して自分の連絡先リストに追加できるようにするには、次のタスクを実行します。
Step 3	セキュリティグループを有効にする (756 ページ)	(オプション) Cisco Jabber ユーザがセキュリティグループを検索して自分の連絡先リストに追加できるようにするには、次のタスクフローを完了します。
Step 4	ユーザグループの表示 (759 ページ)	(オプション) Cisco Unified Communications Manager データベースと同期するエンタープライズグループおよびセキュリティグループを表示します。

LDAP ディレクトリからのグループ同期の確認

この手順を使用して、LDAP ディレクトリの同期にユーザとグループの両方が含まれていることを確認します。

手順

-
- Step 1** [Cisco Unified CM 管理 (Cisco Unified CM Administration)] から、以下を選択します。 **サーバ > LDAP > LDAPディレクトリ**
- Step 2** [検索 (Find)] をクリックし、エンタープライズグループを同期する LDAP ディレクトリを選択します。

- Step 3** [同期 (Synchronize)] フィールドで [ユーザとグループ (Users and Groups)] が選択されていることを確認します。
- Step 4** [LDAPディレクトリの設定 (LDAP Directory configuration)] ウィンドウの残りのフィールドに入力します。フィールドとその設定を含むヘルプは、オンラインヘルプを参照してください。
- Step 5** [保存] をクリックします。

エンタープライズグループの有効化

LDAP ディレクトリ同期にエンタープライズグループを含めるようにシステムを設定します。

手順

- Step 1** Cisco Unified CM Administrationから、[システム]>[企業パラメータ] を選択します。
- Step 2** [ユーザ管理パラメータ (User Management Parameters)] で、[Cisco IM and Presenceでのディレクトリグループの操作 (Directory Group Operations on Cisco IM and Presence)] パラメータを [有効 (Enabled)] に設定します。
- Step 3** [プレゼンス情報を許可するためにサイズ設定された最大エンタープライズグループ (Maximum Enterprise Group Sized to allow Presence Information)] パラメータの値を入力します。許可される範囲は 1 ~ 200 ユーザで、デフォルト値は 100 ユーザです。
- Step 4** [エンタープライズグループの同期モード (Syncing Mode for Enterprise Groups)] ドロップダウンリストから、定期的に行う LDAP 同期を [なし (None)]、[差分同期 (Differential Sync)]、[完全同期 (Full Sync)] から選択して設定します。
- (注) これらのフィールドの構成の詳細については、エンタープライズパラメータのヘルプを参照してください。
- Step 5** [保存] をクリックします。

セキュリティグループを有効にする

Cisco Jabber ユーザがセキュリティグループを自分の連絡先リストに追加できるようにする場合は、以下のオプションのタスクを実行して、セキュリティグループを LDAP ディレクトリ同期に追加します。



- (注) セキュリティグループの同期は、Microsoft Active Directory からのみ実行できます。



(注) 最初の同期がすでに発生した Cisco Unified Communications Manager では、LDAP ディレクトリの既存の構成に新しい設定を追加できません。

手順

	コマンドまたはアクション	目的
Step 1	セキュリティグループフィルタの作成 (757 ページ)	ディレクトリ グループとセキュリティグループの両方をフィルタ処理する LDAP フィルタを作成します。
Step 2	LDAP ディレクトリからセキュリティグループを同期する (757 ページ)	新しい LDAP フィルタを LDAP ディレクトリ同期に追加します。
Step 3	セキュリティグループのための Cisco Jabber の設定 (758 ページ)	既存のサービスプロファイルを更新して、そのサービスプロファイルに関連付けられた Cisco Jabber ユーザに、セキュリティグループを検索および追加するためのアクセス権が付与されるようにします。

セキュリティグループフィルタの作成

セキュリティグループをフィルタリングする LDAP フィルタを作成します。

手順

- Step 1** [Cisco Unified CM 管理 (Cisco Unified CM Administration)] から、以下を選択します。 **システム > LDAP > ldap** フィルタ。
- Step 2** [新規追加] をクリックします。
- Step 3** [フィルタ名] ボックスに一意的な名前を入力します。例えば、syncSecurityGroups。
- Step 4** [フィルタ (Filter)] ボックスに (&(objectClass=group)(CN=*)) と入力します。
- Step 5** [保存] をクリックします。

LDAP ディレクトリからセキュリティグループを同期する

LDAP ディレクトリ同期にセキュリティグループフィルタを追加し、同期を完了します。



(注) 最初の LDAP 同期がすでに発生している場合、Cisco Unified Communications Manager では、LDAP ディレクトリの既存の構成に新しい設定を追加できません。



- (注) LDAPディレクトリ同期を新しく設定する方法の詳細については、『*System Configuration Guide for Cisco Unified Communications Manager*』の「Configure End Users」の項目を参照してください。

始める前に

[セキュリティグループフィルタの作成 \(757 ページ\)](#)

手順

-
- Step 1** Cisco Unified CM の管理で、[システム (System)] > [LDAP (LADP)] > [LDAP ディレクトリ (LDAP Directory)] を選択します。
- Step 2** 次のいずれかを実行します。
- [新規追加 (Add New)] をクリックして、新しい LDAP ディレクトリを作成します。
 - [検索 (Find)] をクリックして、同期されるセキュリティグループから LDAP ディレクトリを選択します。
- Step 3** [グループの LDAP カスタム フィルタ (LDAP Custom Filter for Groups)] ドロップダウンリストから、作成したセキュリティグループフィルタを選択します。
- Step 4** [保存 (Save)] をクリックします。
- Step 5** [LDAP ディレクトリの構成 (LDAP Directory Configuration)] ウィンドウの残りのフィールドを設定します。フィールドと設定オプションの詳細については、オンラインヘルプを参照してください。
- Step 6** [完全同期を今すぐ実施 (Perform Full Sync Now)] をクリックして、すぐに同期します。これを行わない場合には、セキュリティグループはスケジュールされた LDAP 同期が次に発生した際に同期されます。
-

セキュリティグループのための Cisco Jabber の設定

既存のサービスプロファイルを更新して、そのサービスプロファイルに関連付けられている Cisco Jabber ユーザが LDAP ディレクトリから自分の連絡先リストにセキュリティグループを追加できるようにします。



- (注) 新しいサービスプロファイルを設定し、Cisco Jabber ユーザに割り当てる方法の詳細については、『*System Configuration Guide for Cisco Unified Communications Manager*』の章「Configure Service Profiles」を参照してください。

始める前に

[LDAP ディレクトリからセキュリティグループを同期する \(757 ページ\)](#)

手順

-
- Step 1** [サービス プロファイルの設定 (Service Profile Configuration)] ウィンドウの残りのフィールドに入力します。フィールドとその設定を含むヘルプは、オンラインヘルプを参照してください。
- Step 2** [検索 (Find)] をクリックし、Jabber ユーザが使用するサービス プロファイルを選択します。
- Step 3** [ディレクトリ プロファイル (Directory Profile)] で、[Jabber にセキュリティ グループの検索と追加を許可 (Allow Jabber to Search and Add Security Groups)] チェックボックスをオンにします。
- Step 4** [保存 (Save)] をクリックします。
このサービスプロファイルに関連付けられた Cisco Jabber ユーザは、セキュリティグループを検索して追加できるようになります。
- Step 5** Cisco Jabber ユーザが使用するすべてのサービスプロファイルに対して、この手順を繰り返します。
-

ユーザグループの表示

次の手順を使用して、Cisco Unified Communications Managerデータベースと同期されているエンタープライズグループおよびセキュリティグループを表示できます。

手順

-
- Step 1** Cisco Unified CM Administration で、次のいずれかを選択します。ユーザ管理 > ユーザ設定 > ユーザ・グループ。
[ユーザグループの検索/一覧表示 (Find and List User Group)] ウィンドウが表示されます。
- Step 2** 検索条件を入力して [検索 (Find)] をクリックします。
検索条件に一致するユーザグループのリストが表示されます。
- Step 3** ユーザグループに属するユーザの一覧を表示するには、必要なユーザグループをクリックします。
[ユーザグループの設定 (User Group Configuration)] ウィンドウが表示されます。
- Step 4** 検索条件を入力して [検索 (Find)] をクリックします。
検索条件に一致するユーザのリストが表示されます。
リスト内のユーザをクリックすると、[エンドユーザの設定 (End User Configuration)] ウィンドウが表示されます。
-

エンタープライズ グループの導入モデル (Active Directory)

エンタープライズ グループ機能は、Active Directory 用に次の 2 つの導入オプションを提供します。



重要 Cisco Intercluster Sync Agent サービス経由でデータを同期する前に、クラスタ 1 とクラスタ 2 に、UserGroup レコード、UserGroupMember レコード、UserGroupWatcherList レコードの一意のセットが含まれていることを確認します。両方のクラスタにレコードの一意のセットが含まれている場合、同期後には両方のクラスタにすべてのレコードのスーパーセットが含められています。

エンタープライズ グループ導入モデル 1

この導入モデルでは、クラスタ 1 とクラスタ 2 が Microsoft Active Directory からの異なるユーザとグループのサブセットを同期します。Cisco Intercluster Sync Agent サービスは、データをクラスタ 2 からクラスタ 1 に複製して、ユーザとグループの完全なデータベースを作成します。

図 12: エンタープライズ グループ導入モデル 1

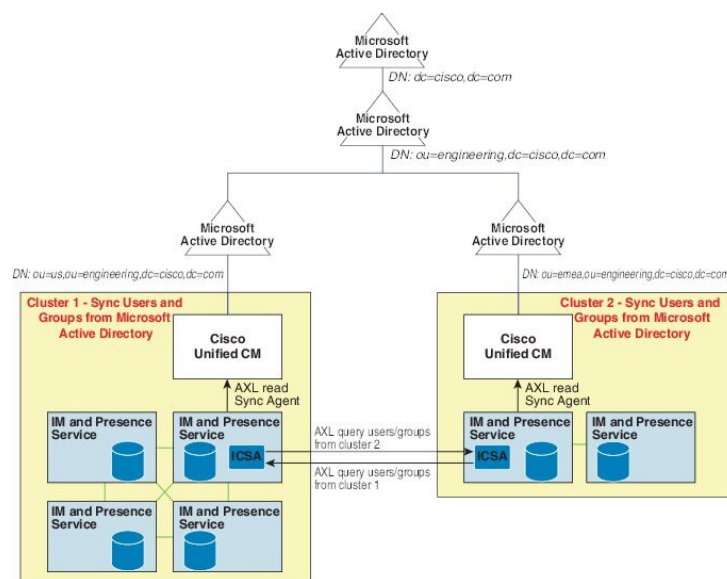

エンタープライズ グループ導入モデル 2

この導入モデルでは、クラスタ 1 が Microsoft Active Directory からのすべてのユーザとグループを同期します。クラスタ 2 は、Microsoft Active Directory からのユーザのみを同期します。Cisco Intercluster Sync Agent サービスは、グループ情報をクラスタ 1 からクラスタ 2 に複製します。



注意 この導入モデルを使用する場合は、1つのクラスタ内のグループ データだけが同期されていることを確認します。そうでない場合は、エンタープライズグループ機能が想定どおりに機能しません。

[Cisco Unified CM IM and Presence の管理 (Cisco Unified CM IM and Presence Administration)] > [プレゼンス (Presence)] > [クラスタ間設定 (Inter-Clustering)] ウィンドウで設定を確認できます。

クラスタ間ピア テーブルで [エンタープライズグループ LDAP 設定 (Enterprise Groups LDAP Configuration)] パラメータのステータスを確認します。[矛盾は見つかりませんでした (No conflict found)] は、ピア間に設定ミスがないことを意味します。矛盾が見つかった場合は、[エンタープライズグループの矛盾 (Enterprise GroupConflicts)] リンクをクリックして、表示された [詳細 (details)] ボタンをクリックします。これにより、レポートウィンドウが開いて、詳細なレポートが表示されます。

図 13: エンタープライズグループ導入モデル 2

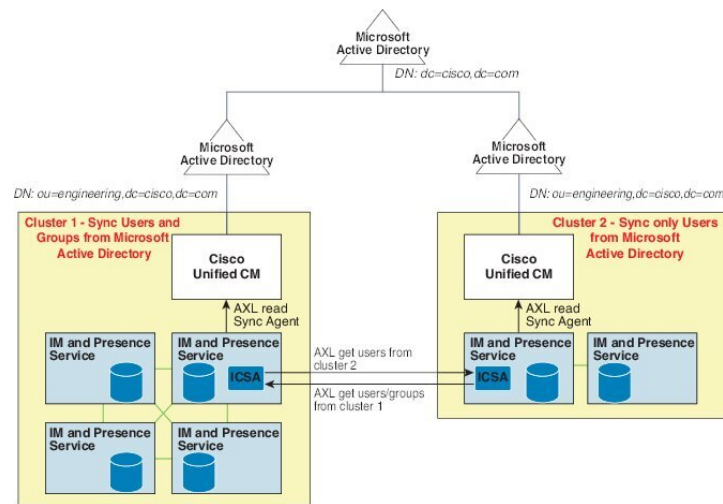

エンタープライズグループの制約事項

表 56:エンタープライズグループの制約事項

制約事項	説明
<p>全員をブロック (Block everyone)</p>	<p>Cisco Jabber ユーザが [全員をブロック] を有効にした場合このブロックは、Cisco Jabber ポリシー設定内の機能であるため、ブロックしているユーザの連絡先リストに連絡先としてリストされていない限り、他の Jabber ユーザがブロックしているユーザとの IM and Presence の表示または交換を禁止します。</p> <p>たとえば、Cisco Jabber ユーザ (Andy) は、自分の個人的な Jabber 設定内の [全員をブロック] を有効にしています。次のリストは、Andy の個人用連絡先リストに含まれているかどうかにかかわらず、Andy のブロックが他の Jabber ユーザにどのように影響するかを示しています。ブロックに加えて、Andy には以下のような個人用連絡先リストがあります。</p> <ul style="list-style-type: none"> • Bob を含む - Bob は Andy の個人用連絡先リストに登録されているため、ブロックしていても IM を送信したり、Andy のプレゼンスを表示したりできます。 • キャロルを省略 - ブロックされているので、キャロルはアンディのプレゼンスを表示したり、IM を送信したりできません。 • 個人的な連絡先として Deborah を省略します。ただし、Deborah は、Andy が連絡先としてリストしている企業グループのメンバーです - Deborah は、Andy のプレゼンスを表示したり、Andy に IM を送信したりすることはできません。 <p>Andy の連絡先リストの企業グループのメンバーであるにもかかわらず、Deborah は Andy のプレゼンスを閲覧したり、IM を Andy に送信したりすることはできないことに留意してください。エンタープライズグループ連絡先の動作の詳細については、CSCvg48001 を参照してください。</p>

制約事項	説明
10.x クラスタとのクラスタ間ピアリング	<p>エンタープライズグループは、リリース 11.0(1)以降でサポートされます。</p> <p>同期されたグループに 10.x クラスタ間ピアからのグループメンバーが含まれている場合、より高いクラスタ上のユーザは 10.x クラスタからの同期されたメンバーのプレゼンスを確認できません。これは、エンタープライズグループの同期用に 11.0(1)で導入されたデータベース更新が原因です。この更新は 10.x リリースの一部ではありません。</p> <p>より高いクラスタをホームにしているユーザが 10.x クラスタをホームにしているグループメンバーのプレゼンスを確認できることを保証するには、より高いクラスタ上のユーザが自分の連絡先リストに 10.x ユーザを手動で追加する必要があります。手動で追加されたユーザに関するプレゼンスの問題は存在しません。</p>
複数レベルのグループ分け	<p>複数レベルのグループ分けは、グループ同期に対して許可されません。</p>
グループ専用同期	<p>ユーザグループとユーザが同じ検索ベース内に存在する場合、グループ専用同期は許可されません。代わりに、ユーザグループとユーザが同期されます。</p>
ユーザグループの最大数	<p>Microsoft Active Directory サーバから Unified Communications Manager データベースに最大 15000 のユーザグループを同期できます。各ユーザグループには 1 ~ 200 人のユーザを含めることができます。[Cisco Unified CM IM and Presence Administration]>[システム (System)]>[サービスパラメータ (Service Parameters)] ウィンドウで、正確な数量を設定できます。</p> <p>データベース内のユーザアカウントの最大数は 160,000 を超えることはできません。</p>
ユーザグループの移行	<p>ユーザグループを組織単位間で移動する場合は、元の単位に対して完全同期を実行してから、新しい単位に対して完全同期を実行する必要があります。</p>
ローカルグループ	<p>ローカルグループはサポートされません。Microsoft Active Directory から同期されたグループのみがサポートされます。</p>
IM and Presence Service ノードに割り当てられていないグループメンバー	<p>IM and Presence Service ノードに割り当てられていないグループメンバーは、プレゼンスバブルが灰色表示されて連絡先リストに表示されます。ただし、これらのメンバーは、連絡先リストで許可されるユーザの最大数を計算する際に考慮されます。</p>

制約事項	説明
Microsoft Office Communications Server からの移行	Microsoft Office Communications Server からの移行中は、ユーザが IM and Presence Service ノードに完全に移行されるまで、グループエンタープライズ機能がサポートされません。
LDAP 同期	同期の進行中に、[LDAPディレクトリの設定 (LDAP Directory Configuration)] ウィンドウで同期オプションを変更しても、既存の同期は影響を受けません。たとえば、同期の進行中に同期オプションを[ユーザとグループ (Users and Groups)] から[ユーザのみ (Users Only)] に変更しても、ユーザとグループの同期はそのまま継続されます。
エッジ経由のグループ検索機能	エッジ経由のグループ検索機能は、このリリースで提供されますが、完全にテストされているわけではありません。そのため、エッジ経由のグループ検索のフルサポートは保証できません。フルサポートは今後のリリースで提供される予定です。
Cisco Intercluster Sync Agent サービスの定期同期	外部 LDAP ディレクトリでグループ名またはグループメンバー名を更新すると、定期 Cisco Intercluster Sync Agent サービス同期の後でしか Cisco Jabber 連絡先リストが更新されません。通常、Cisco Intercluster Sync Agent サービスの同期は 30 分ごとに実行されます。
LDAP 設定内の別々の同期アグリーメント経由のユーザとユーザグループの同期	ユーザとユーザグループが同じ同期アグリーメントの一部として Cisco Unified Communications Manager データベースに同期されている場合は、同期後に、Cisco Unified Communications Manager データベースで、想定されているようにユーザとグループの関連付けが更新されます。ただし、ユーザとユーザグループが別々の同期アグリーメントの一部として同期されている場合は、最初の同期後、ユーザとグループはデータベースで関連付けされないことがあります。データベース内のユーザとグループの関連付けは、同期アグリーメントが処理される順序によって異なります。ユーザがグループより前に同期された場合は、データベース内でグループを関連付けに使用できない可能性があります。その場合は、グループとの同期アグリーメントがユーザとの同期アグリーメントより前にスケジュールされるようになります。そうでない場合は、グループをデータベースに同期した後、ユーザは次の手動同期または定期的に同期タイプを設定してユーザとグループとして同期した後にグループに関連付けられます。契約の同期タイプがユーザとグループとして設定されている場合にのみ、ユーザおよび対応するグループ情報がマップされます。 。

制約事項	説明
<p>エンタープライズグループの検証済 OVA 情報</p>	<p>検証 シナリオ</p> <p>2つのクラスタを持つクラスタ間の導入では、クラスタ A とクラスタ B が使用されています。</p> <p>クラスタ A は、Active Directory から同期される 160 k ユーザの IM and Presence Service で 15K OVA および 15K ユーザが有効になっています。15K OVA クラスタでは、ユーザあたりのエンタープライズグループの検証され、サポートされる平均数は 13 のエンタープライズグループです。</p> <p>クラスタ B では、Active Directory から同期される 160 k ユーザの IM and Presence Service で 25K OVA および 25K ユーザが有効になっています。25K OVA クラスタでは、ユーザあたりのエンタープライズグループの検証され、サポートされる平均数は 8 のエンタープライズグループです。</p> <p>名簿に記載されているユーザの個人連絡先と、ユーザの名簿に含まれるエンタープライズグループからの連絡先の、検証済およびサポートされる合計は、200 以下です。</p> <p>(注) 2つ以上のクラスタがある環境では、これらの数量はサポートされていません。</p>



第 **XII** 部

デバイス管理

- [ヘッドセット管理, on page 769](#)
- [IVR を使用したネイティブ電話機の移行, on page 789](#)
- [ビデオエンドポイント管理 \(801 ページ\)](#)



CHAPTER 52

ヘッドセット管理

- [ヘッドセット管理の概要, on page 769](#)
- [ヘッドセット管理の機能の互換性, on page 769](#)
- [ワークフロー: ヘッドセット有用性の構成, on page 772](#)
- [ヘッドセット テンプレート管理, on page 777](#)
- [Firmware Management, on page 783](#)
- [ヘッドセット インベントリの管理, on page 784](#)
- [ヘッドセット トラブルシューティングと診断, on page 787](#)

ヘッドセット管理の概要

- ワイヤレス電源範囲、オーディオ帯域幅、および Bluetooth のオン/オフをリモートで構成します。
- ヘッドセットのファームウェアを定義および制御します。
- 展開内のすべてのヘッドセットの詳細なインベントリを取得します。
- Remote PRT、Call Management Records (CMR) のメトリクスおよびアラームを使用して、ヘッドセットの診断およびトラブルシューティングを行います。

ヘッドセット管理の機能の互換性

シスコヘッドセットの管理は、次のリリースから Unified Communications Manager でサポートされています。

- 11.x リリース用 リリース 11.5 (1) SU7
- 12.x リリース用 リリース 12.5 (1) SU1

Unified Communications Manager のバージョンと共に、機能サポートはシスコヘッドセット、Cisco IP 電話、および Cisco Jabber のファームウェアバージョンに依存しています。次の表に、使用す

るヘッドセット、電話、およびユニファイドコミュニケーションマネージャの各バージョンに応じて使用可能なヘッドセット管理機能を示します。



Note シスコヘッドセットの管理機能は、12.0 (x) または 12.5 (1) ではサポートされていません。旧バージョンでは、IP 電話用のヘッドセット設定テンプレートを defaultheadsetconfig. json 設定ファイルと TFTP を使用して手動で送信できるように制限されている場合があります。詳細については、「ヘッドセットのアドミニストレーションガイド」を参照してください。

Table 57: Cisco IP Phone のヘッドセットの有用性機能

新しい有用性機能	ユニファイド CM 12.5 (1) 以前 + 電話機ファームウェア 12.1 (1) 以前	Unified CM 12.5 (1)SU1 以降** + 電話機ファームウェア 12.1 (1) 以前	ユニファイド CM 12.5 (1) 以前 + 電話機ファームウェア 12.5 (1)	Unified CM 12.5 (1)SU1 以降** + 電話機ファームウェア 12.5 (1)	ユニファイド CM 12.5 (1) またはそれ以前 + 電話機ファームウェア 12.5 (1) SR3	Unified CM 12.5 (1)SU1 以降** + 電話機ファームウェア 12.5 (1)SR3
COP ファイルのインストールが必要	X	X	X	X	X	—
手動によるリモート設定	—	—	X	なし	X	—
ユニファイド CM でのヘッドセットファームウェアの管理	—	—	—	—	—	X
ユニファイド CM によるリモートヘッドセットの設定	—	—	—	—	—	X
ユニファイド CM のヘッドセットインベントリ	—	—	—	—	—	X*
電話機の UI での設定のリセット	—	—	—	—	X	X
ヘッドセットコール管理レコード (CMR)	—	—	—	—	—	X*

- * この機能は、ヘッドセットファームウェア 1.5 以降を搭載したヘッドセットでのみ使用できます。
- ** この機能は、12.0. x および 12.5 (1) リリースではサポートされていません。
- 以前のバージョンから Unified CM 12.5 (1) にアップグレードすると、ほとんどの Cisco IP 電話は自動的に Phone ファームウェア 11.5 (1)SU7 以降にアップグレードされます。

Table 58: Cisco Jabber のヘッドセットの有用性機能

新しい有用性機能	ユニファイド CM 12.5 (1) 以前のバージョン 12.5 (1) 以前の Jabber	Unified CM 12.5 (1)SU1 + Jabber バージョン 12.5 (1) 以前	ユニファイド CM 12.5 (1) 以前の + Jabber バージョン 12.6 (1)	Unified CM 12.5 (1)SU1 + Jabber バージョン 12.6 (1)	ユニファイド CM 12.5 (1) 以前の + Jabber バージョン 12.6 (1) MR	Unified CM 12.5 (1)SU1 + Jabber バージョン 12.6 (1)MR
COP ファイルのインストールが必要	X	X	X	X	X	X
ユニファイド CM によるヘッドセットファームウェアの管理	—	—	—	—	—	X
ユニファイド CM によるリモートヘッドセットの設定	—	—	—	X	—	X
ユニファイド CM のヘッドセットインベントリ	—	—	—	X*	—	X*
ローカル構成リセット	—	—	—	—	X	X
ローカル UI の設定	—	—	X	X	X	X
ローカルヘッドセットのバージョンの表示	—	—	—	—	X	X

- * この機能は、ヘッドセットファームウェア 1.5 以降を搭載したヘッドセットのみを検出できます。
- **この機能は、12.0. x および 12.5 (1) リリースではサポートされていません。

サードパーティのヘッドセットのサポート

サードパーティヘッドセットを導入している場合、Cisco Unified Communications Manager は、Cisco Unified CM の管理インターフェイスから、サードパーティヘッドセットに関する制限付きの情報によって、ヘッドセットインベントリ管理をサポートします。Cisco Unified Communications Manager は、サードパーティヘッドセット用のヘッドセット設定テンプレート、ファームウェア、診断、およびヘッドセット CMR をサポートしていません。

ワークフロー: ヘッドセット有用性の構成

次のワークフローを使用して、Cisco ヘッドセットの有用性機能のセットアップをガイドします。

このワークフローを完了すると、ヘッドセット設定の構成、ヘッドセット最新ファームウェアロードの保持、ユーザへのヘッドセットの関連付け、ヘッドセットベースのExtension Mobilityの有効化、およびインベントリの保守を行うことができます。

Procedure

	Command or Action	Purpose
Step 1	シスコ ヘッドセット サービスを有効化する, on page 772	シスコの統合された有用性でシスコヘッドセットサービスをオンにします。
Step 2	ヘッドセット COP ファイルを準備する, on page 773	COP ファイルを使用して、最新のヘッドセットファームウェアをインストールしてアップグレードしていることを確認してください。
Step 3	ヘッドセットユーザ用のユーザプロファイルの設定, on page 774	ユーザのユーザプロファイルがまだ設定されていない場合は、次の手順を使用してプロファイルを設定します。ユーザプロファイルがすべて設定されている場合は、このタスクをスキップできます。
Step 4	エンドユーザにユーザプロファイルを適用する, on page 776	ユーザプロファイルをエンドユーザに割り当てます。すでにユーザプロファイルが割り当てられている場合は、このタスクをスキップできます。
Step 5	ヘッドセットテンプレートの設定, on page 782	シスコヘッドセットテンプレートのデフォルト設定とファームウェアを設定します。そのユーザプロファイルを使用しているユーザがこのヘッドセットテンプレートに割り当てられるように、ユーザプロファイルをテンプレートに関連付けます。
Step 6	ヘッドセットインベントリの表示, on page 785	Cisco Unified CM インターフェイスを使用して、展開したヘッドセットインベントリを確認できることを確認します。

シスコ ヘッドセット サービスを有効化する

Cisco Unified CM の管理インターフェイスを使用してシスコ ヘッドセットとアクセサリを管理する前に、Cisco Unified Communications Manager Serviceabilityで をオンにする必要があります。



- (注) Cisco CallManager サービスが既に実行されている場合は、すべてのユニファイドコミュニケーション マネージャノードでシスコ ヘッドセットサービスをアクティブにする必要があります。Cisco Unified CM の管理インターフェイスを使用してヘッドセットを管理するには、ユニファイドコミュニケーション マネージャノード上でシスコヘッドセットサービスをアクティブにしてください。Cisco CallManager サービスは、シスコヘッドセットサービスを有効にすると自動的にアクティブになります。必要でない場合は、Cisco CallManager サービスを非アクティブにします。

手順

- Step 1** Cisco Unified CM 管理から **Cisco Unified Serviceability** へ移動して **Go** をクリックします。
- Step 2** [ツール (Tools)] > [サービスのアクティベーション (Service Activation)] を選択します。
- Step 3** CM Services セクションの [シスコヘッドセットサービス] チェックボックスをオンにして、[保存 (Save)] を選択します。

次のタスク

ヘッドセット COP ファイルを準備します。

ヘッドセット COP ファイルを準備する

COP ファイルを使用して、最新のヘッドセットファームウェアをインストールし、アップグレードすることができます。ヘッドセット COP ファイルには、様々なヘッドセットモデルのファームウェアバージョンと構成データがすべて含まれています。



- (注) COP ファイルをインストールする前に、シスコヘッドセットサービスが起動され、実行されていることを確認してください。

ヘッドセット COP ファイルが、Unified Communications Manager のすべてのノードにインストールされていることを確認します。

1. シスコヘッドセットを使用を開始する前に、COP ファイルを Unified Communications Manager システムにインストールまたはアップグレードします。

ヘッドセットをエンドポイントに接続すると、ヘッドセットテンプレートの構成の変更が適用されます。Unified Communications Manager のヘッドセットテンプレート構成にアップデートを行った場合、エンドポイントは、接続されたヘッドセットにこれらの構成の更新内容を適用します。

すべての構成の更新は、COP ファイルのヘッドセットテンプレートのバージョンによって異なります。ヘッドセットテンプレートバージョンが最新の COP ファイルの上位にある場合、Unified Communications Manager の構成ファイルが更新されます。COP ファイルの構成ファイルがアップ

グレードされると、Unified Communications Manager のヘッドセットテンプレートバージョンはテンプレートのバージョンに関係なく更新され、その逆も同様です。次の一覧は、COP ファイルのアップグレード後の様々なテンプレートバージョンの更新シナリオを示しています。

- Unified Communications Manager が、ヘッドセットテンプレートバージョン 1-10 でインストールされている場合は、ヘッドセットテンプレートバージョン 1-12 の Unified Communications Manager サーバをアップグレードすると、選択したヘッドセットテンプレートバージョンが 1-12 になります。Unified Communications Manager は、より高いヘッドセットテンプレートバージョンを選択します。
- Unified Communications Manager が、ヘッドセットテンプレートバージョン 1-10 でインストールされている場合は、ヘッドセットテンプレートバージョン 1-9 の Unified Communications Manager サーバをアップグレードすると、選択したヘッドセットテンプレートバージョンが 1-9 になります。Unified Communications Manager は、より高いヘッドセットテンプレートバージョンを選択します。
- Unified Communications Manager が、ヘッドセットテンプレートバージョン 1-10 でインストールされている場合は、ヘッドセットテンプレートバージョン 1-12 の Unified Communications Manager サーバをアップグレードすると、選択したヘッドセットテンプレートバージョンが 1-12 になります。COP ファイルと一緒にインストールされるヘッドセットテンプレートが推奨オプションです。
- Unified Communications Manager が、ヘッドセットテンプレートバージョン 1-10 でインストールされている場合は、ヘッドセットテンプレートバージョン 1-9 の Unified Communications Manager サーバをアップグレードすると、選択したヘッドセットテンプレートバージョンが 1-9 になります。COP ファイルと一緒にインストールされるヘッドセットテンプレートが推奨オプションです。
- ヘッドセットテンプレートバージョンが 1-12 の COP ファイルをインストールし、ヘッドセットテンプレートバージョン 1-10 の Unified Communications Manager サーバを更新すると、選択したヘッドセットテンプレートバージョンは 1-12 になります。Unified Communications Manager は、より高いヘッドセットテンプレートバージョンを選択します。

ヘッドセットユーザ用のユーザプロファイルの設定

ユーザのユーザプロファイルがまだ設定されていない場合は、次の手順を使用してプロファイルを設定します。ヘッドセットのテンプレートは、ユーザプロファイルを使用してユーザに割り当てられます。すでにユーザプロファイルが設定されている場合は、このタスクをスキップできます。



- (注) 導入要件に応じて異なるユーザのグループに複数のユーザプロファイルを構成します。デフォルトでは、すべてのユーザプロファイルがシステムのデフォルトヘッドセットテンプレートに割り当てられます。ヘッドセットのテンプレートを設定する場合は、カスタマイズされたテンプレートに割り当てることができます。

手順

- Step 1** [Cisco Unified CM 管理 (Cisco Unified CM Administration)] から、以下を選択します。[ユーザ管理] > [ユーザ設定] > [ユーザ プロファイル] を選択します。
- Step 2** [新規追加] をクリックします。
- Step 3** ユーザ プロファイルの [名前 (Name)] および [説明 (Description)] を入力します。
- Step 4** [ユニバーサル デバイス テンプレート (Universal Device Template)] を、ユーザの [デスク フォン (Desk Phones)]、[モバイルおよびデスクトップ デバイス (Mobile and Desktop Devices)]、および [リモート接続先/デバイス プロファイル (Remote Destination/Device Profiles)] に割り当てます。
- Step 5** [ユニバーサル回線テンプレート (Universal Line Template)] を割り当て、このユーザプロファイルのユーザの電話回線に適用します。
- Step 6** このユーザプロファイルのユーザに自分の電話機をプロビジョニングするセルフプロビジョニング機能の使用を許可するには、次の手順を実行します
- [エンドユーザの電話機のプロビジョニングを許可 (Allow End User to Provision their own phones)] のチェックボックスをオンにします。
 - [エンドユーザがプロビジョニングする電話機数を制限 (Limit Provisioning once End User has this many phones)] フィールドに、ユーザがプロビジョニングできる電話の最大数を入力します。最大値は 20 です。
- Step 7** このユーザプロファイルに関連付けられた Cisco Jabber ユーザがモバイルおよびリモートアクセス機能を使用できるようにするには、[モバイルおよびリモート アクセスの有効化] チェックボックスをオンにします。
- (注) デフォルトでは、このチェックボックスはオンです。このチェックボックスをオフにすると、[Jabber ポリシー (Jabber Policies)] セクションが無効になり、サービスクライアントポリシーオプションは、デフォルトで選択されません。
- (注) この設定は、Cisco Jabber ユーザの場合にのみ必須です。Jabber ユーザではない場合、この設定を行わずともモバイルおよびリモートアクセス機能を使用できます。モバイルおよびリモートアクセス機能は、Jabber モバイルおよびリモートアクセスのユーザにのみ適用され、他のエンドポイントやクライアントには適用されません。
- Step 8** このユーザプロファイルに Jabber ポリシーを割り当てます。[Jabber デスクトップクライアントポリシー (Jabber Desktop Client Policy)] と [Jabber モバイルクライアントポリシー (Jabber Mobile Client Policy)] のドロップダウンリストから、次のオプションのいずれかを選択します。
- サービスなし: このポリシーは、すべての Cisco Jabber サービスへのアクセスを禁止します。
 - IM とプレゼンスのみ: このポリシーは、インスタントメッセージとプレゼンス機能のみを有効にします。
 - IM とプレゼンス、音声とビデオ コール: このポリシーは音声やビデオ デバイスを使うすべてのユーザに対して、インスタントメッセージ、プレゼンス、ボイスメールと会議機能を有効化します。これがデフォルトのオプションです。
- (注) Jabber デスクトップクライアントには Windows 版 Cisco Jabber および Mac 版 Cisco Jabber が含まれています。Jabber モバイルクライアントには、iPad/iPhone ユーザ用 Cisco Jabber および Android 版 Cisco Jabber が含まれています。

Step 9 このユーザプロファイルのユーザが Cisco Unified Communications セルフケア ポータルで Extension Mobility または Extension Mobility Cross Cluster の最大ログイン時間を設定するには、[エンドユーザにエクステンションモビリティの最大ログイン時間の設定を許可する (Allow End User to set their Extension Mobility maximum login time)] チェックボックスをオンにします。

(注) デフォルトでは[エンドユーザにエクステンションモビリティの最大ログイン時間の設定を許可する (Allow End User to set their Extension Mobility maximum login time)] チェックボックスはオフになっています。

Step 10 [保存] をクリックします。

エンドユーザにユーザプロファイルを適用する

作成したユーザプロファイルにユーザを関連付ける。このユーザプロファイルはエンドユーザに関連付けられている必要があり、ヘッドセットのテンプレート構成の変更を適用するには、デバイスの MAC を制御されたデバイスの下に追加する必要があります。



(注) すべてのユーザがすでにユーザプロファイルに割り当てられている場合は、このタスクをスキップできます。

手順

Step 1 Cisco Unified Communications Manager のデータベースに新しいエンドユーザを手動で追加するには、次の手順を使用します。

- Cisco Unified CM 管理** で、[ユーザの管理 (User Management)] [エンドユーザ (End User)] を選択します。
- [新規追加] をクリックします。
- ユーザの **ユーザID** と姓を入力します。
- ドロップダウンリストから [ユーザランク (User Rank)] を選択します。
- [エンドユーザ設定 (End User Configuration)] ウィンドウのフィールドを設定します。フィールドの説明については、オンラインヘルプを参照してください。
- [保存 (Save)] をクリックします。

Step 2 デバイスにエンドユーザを関連付けるには、次の手順を実行します。

- Cisco Unified CM 管理で、[デバイス (Device)] [電話 (Phone)] を選択します。
- Cisco IP 電話 または デバイスを選択します。
- [デバイス情報 (Device Information)] で、[ユーザ (owner)] を選択し、所有者ユーザ ID を選択します。

- d) 構成の変更を有効にするには、[保存して構成を適用 (Save and Apply Config)] をクリックします。

ヘッドセット テンプレート管理

Cisco Unified Communications Manager のユーザプロファイルにヘッドセットテンプレートを割り当てて、ユーザのデフォルトのヘッドセットを設定できます。ヘッドセットテンプレートには、ユーザプロファイルを関連付けるオプションがあります。Unified Communications Manager は、次のタイプのヘッドセットテンプレートをサポートしています。

標準デフォルトヘッドセット構成テンプレート

これは、すべてのヘッドセットモデルシリーズの工場出荷時のデフォルト設定を含むシステムのデフォルトテンプレートです。このテンプレートには、すべてのヘッドセットモデルシリーズについて、システムにインストールされている最新のヘッドセットファームウェアでサポートされているヘッドセット設定が含まれています。プロファイル設定を変更することはできますが、デフォルト設定は編集できません。



Note 標準デフォルトヘッドセット設定テンプレートが作成されるのは、シスコヘッドセットサービスが Cisco Unified Serviceability ユーザインターフェイスでアクティブになっている場合のみです。

デフォルトでは、管理者がこれらのユーザプロファイルをカスタム定義されたヘッドセットテンプレートのいずれかに関連付ける場合を除き、すべてのユーザプロファイルが標準のヘッドセットテンプレートに関連付けられます。標準のデフォルトのヘッドセットテンプレートのコピーを作成して、ヘッドセットファームウェアバージョンを含むパラメータのカスタマイズされた値を使用してカスタムテンプレートを作成できます。

システムによって生成されたカスタムヘッドセットテンプレート

完全なシスコヘッドセットサービスアビリティ機能をサポートしていない一部の以前のリリースでは、管理者が defaultheadsetconfig.json 設定ファイルと TFTP を使用してヘッドセットテンプレートを手動で設定および導入することができます。以前のリリースでこの方法を使用した後でこのリリースにアップグレードした場合、設定ファイルはシステムによって生成されたカスタムヘッドセットテンプレートに変換され、[ヘッドセットテンプレートの設定(Headset Template Configuration)] ウィンドウに表示されます。このカスタムテンプレートには、設定ファイルを使用したユーザとデバイスが、アップグレードの後に関連付けられます。

カスタムヘッドセット構成テンプレート

Cisco Unified CM の管理から、デバイス > ヘッドセット > ヘッドセット テンプレート ウィンドウを使用して、導入要件に従ってヘッドセットテンプレートをカスタマイズします。同じテンプレート内の異なるモデルに異なるヘッドセットパラメータを割り当てることができます。別のヘッ

ドセットモデルに異なるファームウェアロードを割り当てることもできます。カスタムヘッドセットの設定は、ユーザプロファイルをカスタムヘッドセットテンプレートに関連付けることによって、特定のユーザのセットに割り当てることができます。

Table 59: ヘッドセットテンプレート構成の設定

フィールド	説明
ヘッドセットテンプレートの設定	
名前	一意の名前を入力して、ヘッドセットテンプレートを識別します。
説明	テンプレートの使用を識別できる説明を入力します。
モデルとファームウェアの設定	
モデルシリーズの選択	デバイスに対して信頼性の高い高品質のサウンドを提供する、サポートされているヘッドセットモデルを選択します。
追加 (Add)	<p>標準テンプレートの場合、デフォルトの事前定義されたファームウェアバージョンとヘッドセットモデルの設定を表示できます。デフォルト値は編集できません。</p> <p>カスタマイズされたテンプレートの場合は、[追加 (add)] をクリックして新しいヘッドセットモデルと対応する設定を追加します。同じテンプレートに別の既存のヘッドセットモデルを追加することはできません。カスタマイズされたテンプレートには、さまざまなヘッドセットモデルを追加できます。ただし、ヘッドセットモデルごとに使用できるファームウェアは1つだけです。ヘッドセットパラメータの詳細については、次の「ヘッドセットの設定パラメータ」の表を参照してください。</p> <p>標準のデフォルトのヘッドセットテンプレートの設定では、ヘッドセット COP ファイルをインストールするだけで設定を編集できます。</p>
ファームウェア	<p>必要なファームウェアバージョンを選択します。</p> <ul style="list-style-type: none"> • [現在のバージョンのまま (current on current version)]: ヘッドセットを既存のファームウェアバージョンのままにする場合(つまり、ヘッドセットファームウェアバージョンがシステムの最新のファームウェアバージョンにアップグレードされていない場合)は、このオプションを選択します。 • [最新 (latest)]: ヘッドセットファームウェアバージョンをシステムの最新のファームウェアバージョンにアップグレードする場合は、このオプションを選択します。
削除	カスタマイズされたテンプレートの場合、[削除 (Delete)] をクリックしてヘッドセットテンプレートからヘッドセットモデルを削除します。
プロファイルの設定	

フィールド	説明
使用可能なユーザプロフィール	<p>このヘッドセットテンプレートで使用可能な設定済みのユーザプロフィールを一覧表示します。</p> <p>このテンプレートにユーザプロフィールを関連付けるには、プロフィールを選択し、下矢印をクリックして、割り当てられたユーザプロフィールにテンプレートを移動します。</p> <p>Note デフォルトでは、すべてのユーザプロフィールが標準のデフォルトのヘッドセット設定テンプレートに割り当てられます。別のテンプレートにユーザプロフィールを関連付けるには、新しいテンプレートを作成し、ユーザプロフィールを新しいテンプレートに割り当てます。</p>
割り当てられたユーザプロフィール	<p>このヘッドセット設定テンプレートを使用するユーザプロフィールが一覧表示されます。このプロフィールに割り当てられているユーザの場合、このヘッドセット設定テンプレートの設定は、登録時にシスコのヘッドセットに適用されます。</p> <p>矢印をクリックして、[Available User Profiles] リストから新しいユーザプロフィールを追加します。</p>

次の表で、各ヘッドセットテンプレートのパラメータについて説明します。

Table 60: シスコヘッドセット 500 シリーズ

パラメータ	範囲	デフォルト	注記
スピーカーの音量	0~15	7	<p>ヘッドセットのサウンドレベルを制御します。0は低音量、15が最大音量です。</p> <p>オフィス環境でのノイズに基づいて、この設定を構成します。</p> <p>このパラメータは、シスコヘッドセット 500シリーズのすべてのヘッドセットに適用されます。</p>

パラメータ	範囲	デフォルト	注記
マイクロフォンゲイン	ソフト-ラウド	デフォルト	<p>ゲインは、通話中にユーザが相手にどの程度の音量で声を届けるかを制御します。ソフトにすると音声は小さくなり、ラウドにするとユーザの音声が大きくなることを意味します。</p> <p>オフィス環境でのノイズに基づいて、この設定を構成します。</p> <p>このパラメータは、シスコヘッドセット 500 シリーズのすべてのヘッドセットに適用されます。</p>
側音	オフ-高	低	<p>ヘッドセットを通してユーザが聞くことができる自声の音量を制御します。オフは側音をオフにし、高にするとヘッドセットマイクからより多くの音が返ってくることを意味します。</p> <p>このパラメータは、シスコヘッドセット 500 シリーズのすべてのヘッドセットに適用されます。</p>
イコライザ	ワーム-ブライト	デフォルト	<p>イコライザーの設定を制御します。ワームに設定すると、ヘッドセットの低音が聞こえやすくなります。ブライト設定にすると、ユーザが高音が聞こえやすくなります。</p> <p>このパラメータは、シスコヘッドセット 500 シリーズのすべてのヘッドセットに適用されます。</p>
オーディオ帯域幅	広帯域、狭帯域	広帯域	<p>シスコヘッドセット 560 シリーズの Digital Enhanced cordless Telecommunications (DECT) コーデックを制御します。</p> <p>高密度 DECT 環境では、このフィールドを狭帯域に設定して、シスコヘッドセット 560 を 727 コーデックに制限します。</p>

パラメータ	範囲	デフォルト	注記
Bluetooth	オン、オフ	オン	<p>シスコヘッドセット 560 シリーズ (マルチベース) で Bluetooth の使用を制御します。このパラメータがオフに設定されている場合、ベースはペアリング済みのデバイスすべてを削除します。</p> <p>Note 情報セキュリティが重視されている環境でユーザが操作している場合、Bluetooth を無効にすることができます。</p>
会議	オン、オフ	オン	<p>シスコヘッドセット 560 シリーズでの会議機能の使用を制御します。会議機能では、最大 3 台のゲスト用ヘッドセットを同一ベースに一度にペアリングできます。</p> <p>会議機能の詳細については、シスコヘッドセット 500 シリーズユーザガイドを参照してください。</p>
ファームウェアソース	UCM または Cisco Cloud から許可する (ファームウェアはアップグレードのみ)、UCM のみに制限する (ファームウェアはアップグレードまたはダウングレード可能)	UCM または Cisco Cloud から許可する	<p>ヘッドセットのファームウェアアップグレードソースを制御します。</p> <p>デフォルトでは、ユーザは Unified Communications Manager に接続された Cisco IP 電話または Windows 版 Cisco Jabber または Mac 版 Cisco Jabber を使用してヘッドセットをアップグレードできます。ヘッドセットは、Unified Communications Manager のソースを使用して、ファームウェアの変更のみを受け入れるように制限できます。</p>

パラメータ	範囲	デフォルト	注記
DECT ラジオレンジ	オートレンジ、中距離、短距離	範囲 (中)	<p>シスコヘッドセット 560シリーズとそのベースの最大距離を制御します。</p> <p>デフォルトでは、理想的な条件が揃えばベースは 330 フィート (100 m) 以上の DECT 範囲になります。DECT ラジオレンジを中距離または短距離に構成すると、ヘッドセットベースの消費電力は少なくなりますが、ユーザは通話中、ベースから遠くへ離れることはできません。DECT ラジオレンジを高密度ヘッドセット導入向けに、短距離に構成してください。</p> <p>DECT 導入の詳細については、シスコヘッドセットの導入に関するホワイトペーパー、シスコヘッドセット 560 シリーズの職場での DECT の導入方法を参照してください。</p>

ヘッドセットテンプレートの設定

シスコヘッドセットに適用できるカスタマイズされた設定でヘッドセットテンプレートを設定するには、次の手順を使用します。カスタマイズしたテンプレートを作成するか、またはシステム定義の標準デフォルトヘッドセットテンプレートを使用することができます。



- (注) 標準デフォルトヘッドセット構成テンプレートは、システム定義のテンプレートです。標準デフォルトヘッドセットテンプレートに新しいユーザプロファイルを割り当てることはできませんが、テンプレートを編集することはできません。デフォルトでは、すべてのユーザプロファイルがこのテンプレートに割り当てられています。このテンプレートからユーザプロファイルの関連付けを外すには、プロファイルを新しいテンプレートに割り当てる必要があります。

手順

- Step 1** [Cisco Unified CM 管理 (Cisco Unified CM Administration)] から、[デバイス (Device)] [電話機 (Phone)] を選択します。
- Step 2** 次のいずれかを実行します。
- 既存のテンプレートを編集するには、そのテンプレートを選択します。
 - 新しいテンプレートを作成するには、既存のテンプレートを選択し、[コピー (Copy)] をクリックします。既存の設定が新しいテンプレートに適用されます。

- Step 3** テンプレートの[名前 (Name)]と[説明 (Description)]を追加します。
- Step 4** [モデルとファームウェアの設定 (Model and Firmware Settings)]で、カスタマイズしたヘッドセット設定をこのテンプレートに適用するように割り当てます。新しい設定を追加するには、[追加 (add)] ボタンをクリックして設定を構成します。
- Step 5** 上下矢印を使用して、このテンプレートに割り当てたユーザプロファイルを割当済みユーザプロファイルリストに移動します。これらのプロファイルに割り当てられているすべてのユーザは、このヘッドセットテンプレートにも割り当てられます。
- Step 6** [保存] をクリックします。
- Step 7** デフォルトのテンプレート設定に戻るには、[デフォルトに設定 (Set to Default)] ボタンを使用します。
- Step 8** [設定の適用 (Apply Config)] をクリックします。

標準デフォルトヘッドセット構成テンプレートの場合、[構成を適用 (Apply Configuration)] ボタンは次の場合有効になります。

- 割当済みユーザプロファイルリストに追加したユーザが所有するデバイス
- 匿名デバイス

カスタマイズされたヘッドセット構成テンプレートでは、構成を適用ボタンは、割当済みユーザプロファイルリストに追加したユーザが所有するデバイスでのみ有効になります。

Firmware Management

ユニファイドコミュニケーションマネージャに接続されているほとんどの電話機およびデバイスは、Cisco ヘッドセット500シリーズおよびCisco ヘッドセット700シリーズをサポートしています。ヘッドセットを電話機に接続する前に、最新の電話機のファームウェアリリースおよびデバイスパッケージをインストールしてください。ヘッドセットが初めて接続すると、必要なファームウェアがダウンロードされ、アップグレードプロセスが開始されます。

特定のヘッドセットモデルでは、次の2つのファームウェアオプションがサポートされています。

- **[現在のバージョンのまま (current on current version)]**: ヘッドセットを既存のファームウェアバージョンに維持する場合は、このオプションを選択します(つまり、ヘッドセットファームウェアバージョンは最新のシステムファームウェアバージョンにアップグレードされません)。
- **[最新 (latest)]**: ヘッドセットファームウェアバージョンをシステムの最新のファームウェアバージョンと一致させる場合は、このオプションを選択します。このオプションを選択して、最新のファームウェアが現在使用しているものと異なる場合の動作については、以下のポイントを参照してください。

たとえば、アップグレード中に次のようになります。

- 選択したファームウェアオプションとして最新の (1-5-1-10) を選択し、既存のヘッドセットファームウェアが (1-5-1-9) の場合は、アップグレードが行われます。

- 選択したファームウェアオプションに最新(1-5-1PA-10)を選択し、既存のヘッドセットファームウェアが(1-5-1-11)である場合、変更(この場合はダウングレード)が実行されます。
- 選択したファームウェアオプションとして最新の(1-5-1-10)を選択し、既存のヘッドセットファームウェアが(1-5-1-11)の場合、アップグレード(この場合はダウングレード)は行われません。



Note 選択したファームウェアオプションに最新(1-5-1-10)を選択し、既存のヘッドセットファームウェアが(1-5-1-11)である場合、ヘッドセットのバージョンよりも古いバージョンとなるため、アップグレード(この場合はダウングレード)が実行されます。これは既知の制限事項です。

ファームウェアに関する考慮事項

- 標準のヘッドセットテンプレートに割り当てられたユーザは、常に最新のヘッドセットファームウェアと設定を受信します。
- ヘッドセットテンプレート設定(標準とカスタムの両方)に表示される設定は、すべてのヘッドセットモデルシリーズの**最新のファームウェア**に常に設定されます。

ヘッドセットインベントリの管理

Cisco IP Phone は、ヘッドセットが接続状態または切断状態になるたびに、ヘッドセットインベントリデータをユニファイドコミュニケーションマネージャに送信します。ユニファイドコミュニケーションマネージャは、インベントリデータを保存するため、このサーバに展開されているすべてのヘッドセットについて、インベントリの要約レポートまたはカスタムインベントリレポートを生成できます。

レポート情報には、ヘッドセットのシリアル番号とモデル番号、ドッキングステーションの詳細、ファームウェア、使用されている設定テンプレート、ベンダーの詳細、およびデバイスへのヘッドセットの接続ステータスが含まれます。

ヘッドセットインベントリの設定

Cisco Unified CM の管理から、**デバイス > ヘッドセット > ヘッドセットのインベントリ**ウィンドウからサーバに展開されているすべてのヘッドセットの完全なリストを表示できます。この情報を使用して、導入されているすべてのヘッドセットのレポートを生成できます。デバイスのシリアル番号をクリックすると、個々のヘッドセットの詳細がポップアップウィンドウに表示されます。

Table 61: ヘッドセットインベントリの設定

フィールド	説明
シリアル番号 (Serial Number)	ヘッドセットのシリアル番号。この番号は、個々のヘッドセットごとに固有です。 Note シスコ製以外のヘッドセットの場合、デバイス名がシリアル番号として使用されます。複数の電話機で同じ非シスコヘッドセットを使用すると、重複するヘッドセットレコードが作成されます。
モデル	ヘッドセットのモデル番号。
ベンダー	ベンダーの詳細を表示します。
タイプ	ヘッドセット接続の種類（有線、DECTワイアレス、または不明）を示します。
ファームウェア	ヘッドセットの最新のファームウェアロードを表示します。
ユーザ	電話機またはデバイスを使用するエンドユーザの情報を表示します。
テンプレート	ヘッドセット設定テンプレートの名前を表示します。
ステータス (以降)	ヘッドセットのアクティビティステータスが表示されます。接続されているか、切断されている可能性があります。
ドックモデル	ドッキングモデルステーションのタイプが表示されます。
デバイス名 (Device Name)	ヘッドセットが接続されているデバイスの名前。
デバイス モデル	Cisco IP Phone または Cisco Jabber モデル番号を表示します。たとえば、CP-8865 は Cisco IP Phone モデルです。CSF は、Windows 用の Cisco Jabber for Mac または Cisco Jabber のいずれかのデバイスタイプです。
ソフトウェアバージョン	使用されているソフトウェアの最新バージョンが表示されます。これは、電話機のファームウェアまたは Jabber のソフトウェアバージョンです。
ヘッドセットの経過時間 (日数)	ヘッドセットの使用年数を表示します。レコードが削除された場合は、ヘッドセットの使用年数がリセットされます。

ヘッドセットインベントリの表示

サーバに展開されているすべてのヘッドセットの完全なリストを表示できます。この情報を使用して、導入されているすべてのヘッドセットのレポートを生成できます。

Procedure

Step 1 [Cisco Unified CM 管理 (Cisco Unified CM Administration)] から、以下を選択します。 **デバイス > ヘッドセット > ヘッドセットのインベントリ**。

Step 2 次のいずれかを実行します。

- [検索 (Find)] を選択すると、サーバに展開されているヘッドセットの完全なリストが表示されます。
- 1つ以上の検索条件を検索ボックスに入力し、[検索 (Find)] を選択します。

ヘッドセットインベントリの概要

Cisco Unified CM の管理から、 **デバイス > ヘッドセット > ヘッドセットインベントリの概要 [ヘッドセットインベントリの概要 (Headset Inventory Summary)]** ウィンドウでは、導入済みのヘッドセットの集約概要を表示できます。

モデルごとのヘッドセットインベントリ

フィールド	説明
ヘッドセットモデル	ヘッドセットのモデル番号。
数量	に、導入環境内の各モデルタイプのヘッドセットの数を示します。 Note 数量列にあるリンクをクリックして、モデルタイプ別にフィルタを適用した詳細なヘッドセットインベントリページに移動します。

ステータス別ヘッドセットインベントリ

ヘッドセットモデル、アクティブ、非アクティブ、または割り当てられていない列のハイパーリンクをクリックして、各ステータスの詳細なヘッドセットインベントリページに移動します。

フィールド	説明
ヘッドセットモデル	ヘッドセットのモデル番号。
アクティブ	ヘッドセットは過去30日以内に接続されています。
非アクティブ	ヘッドセットが過去30日間に接続されていません。
未定義	ユーザ ID がシステムに存在しないか、インベントリレコードにユーザ ID マッピングがありません。

導入されたヘッドセットの集約サマリーを取得する

[ヘッドセットインベントリの概要 (ヘッドセットインベントリの概要)] ウィンドウで、展開したヘッドセットの集約サマリーを表示できます。

Procedure

[Cisco Unified CM 管理 (Cisco Unified CM Administration)] から、以下を選択します。 **デバイス > ヘッドセット > ヘッドセットインベントリの概要**。

ヘッドセットインベントリの詳細をモデル別またはヘッドセットステータス別に表示できます。

ヘッドセットトラブルシューティングと診断

Cisco IP Phone に接続されているヘッドセットの問題レポートツール (PRT) ログを収集するために、ユニファイドコミュニケーションマネージャまたは Cisco ユニファイドリアルタイムモニタリングツール (RTMT) を設定できます。PRT には、コール品質、使用されているコーデック、音声設定、ワイヤレス設定、およびアラートログに関するデータが含まれています。

ユニファイドコミュニケーションマネージャは、ヘッドセットのコール診断の詳細を保存しません。Cisco IP 電話は、BYE メッセージまたは BYE メッセージへの 200 OK 応答のいずれかでヘッドセット統計ヘッダーのヘッドセット診断データを送信して、Unified Communications Manager の CMR を更新します。

Cisco IP 電話は、ヘッドセット診断データをユニファイドコミュニケーションマネージャと共有します。この情報は、CMR レコードの以下のフィールドに保存されます。

- SN—ヘッドセットのシリアル番号。
- メトリクス—RSSI フレームエラー、接続ドロップの理由、ビーコンの移動、オーディオ設定、および DECT 帯域幅などのヘッドセットメトリック。

CMR レコードのエクスポートおよび表示方法の詳細については、*Cisco Unified Communications Manager* のコールレポートおよび請求管理ガイドを参照してください。



Note

ヘッドセット CMR レコードは、シスコヘッドセット 500 シリーズに適用されますが、700 シリーズには適用されません。

Unified CM でのエンドポイントの PRT を生成する

この手順を使用して、エンドポイントの問題レポートツール (PRT) をトリガーします。

手順

-
- Step 1** Cisco Unified CM 管理から、[デバイス]>[電話機] を選択します。
 - Step 2** [検索 (Find)] をクリックして、ヘッドセットを接続する 1 つまたは複数の電話機を選択します。
 - Step 3** 選択した電話機で使用するヘッドセットの PRT ログを収集するには、[選択対象の PRT を生成する (Generate PRT for Selected)] をクリックします。
 - Step 4** [保存] をクリックします。

Cisco Unified Communications Manager は、SIP Notify メッセージを送信して、電話機のログ収集をリモートでトリガーし、「カスタマーサポートアップロード URL」パラメータで構成されているログサーバにアップロードします。

RTMT でエンドポイントの PRT を生成する

デバイスまたはエンドポイントは、診断およびトラブルシューティング用の重大なイベントごとにアラームを生成します。これらのアラームは、Cisco Unified Real-Time Monitoring Tool (RTMT) の [トレースコレクション (Trace Collection)] メニュー、または [デバイスモニタリング (Device Monitoring)] メニューで利用可能な問題レポートツール (PRT) を使用して生成されます。

手順

-
- Step 1** [Trace & Log Central] オプションを展開します。
 - Step 2** Trace & Log Central ツリー階層で、**Generate PRT** を選択します。
[PRT の生成ウィザード] が表示されます。
 - Step 3** Cisco Unified CM 管理ユーザインターフェイスの [電話の検索と電話一覧] ページで設定したデバイス名を入力します。
 - Step 4** **PRT の生成** をクリックします。

生成されたレポートは、**Customer support upload URL** にアップロードされます。ダウンロードオプションは、**カスタマーサポートのアップロード URL** パラメータが、Cisco Unified CM 管理のユーザインターフェイスで、エンタープライズ、プロファイル、またはデバイスレベルで構成されている場合にのみ利用できます。

(注) [エンタープライズ(Enterprise)]、[プロファイル(Profile)]、または[デバイス(Device)]レベル構成ページの設定で、カスタマーサポートアップロード URL パラメータを確認します。それ以外の場合、PRT は生成できません。



CHAPTER 53

IVR を使用したネイティブ電話機の移行

- セルフプロビジョニングを使用した電話機の交換または移行の概要, on page 789
- 電話機移行の前提条件, on page 790
- セルフプロビジョニング IVR を使用した電話機の移行タスクフロー (790 ページ)
- 電話機移行タスク (796 ページ)
- Cisco Unified CM の管理インターフェイスを使用して電話機を移行 (798 ページ)
- 共有電話を使用している電話機 (799 ページ)

セルフプロビジョニングを使用した電話機の交換または移行の概要

Unified Communications Manager でセルフプロビジョニング IVR サービスを使用して、管理者に連絡する必要なく、故障したデスク フォンまたはサポートが終了した古い電話機を直接移行または交換します。この機能を使用すると、簡単に電話機を置き換えて、同時にコストを最小化することができます。

Unified Communications Manager のセルフプロビジョニングを使用した移行では、既存の電話設定を新しい電話機に移行する際の初期設定要件を最小限に抑えることができます。移行または交換のために電話機をプロビジョニングする場合は、Unified Communications Manager で古い電話機を削除するか、または保持するかを選択できます。



Note セルフプロビジョニングの IVR を使用すると、認証されたユーザのプライマリ内線で電話機を移行または置き換えることができます。

電話ユーザは、ユーザ PIN を使用して IVR に対して認証されます。管理者は、指定された認証コードを使用して認証を行うことができます。

また、Cisco Unified Communications Manager の管理インターフェイスを使用して電話機を移行することもできます。「Cisco Unified CM の管理インターフェイスを使用して電話機を移行, on page 798」を参照してください。

電話機移行の前提条件

エンドユーザが移行または交換の目的でセルフプロビジョニングを使用できるようにする前に、次の設定を構成する必要があります。

- 自動登録の有効化
- エンドユーザには、プライマリ内線番号が必要です。プライマリ DN が電話機またはデバイス上で常に回線 1 であることを確認します。
- エンドユーザは、ユニバーサル回線テンプレート、ユニバーサルデバイステンプレート、および自己プロビジョニングが有効になっているユーザプロファイルまたは機能グループテンプレートに関連付ける必要があります。
- 適切な「CTI ルートポイント」と「アプリケーションユーザ」の設定が選択されていることを確認します。
- セルフプロビジョニングの IVR サービスを有効にします。

セルフプロビジョニングの詳細については、*Cisco Unified Communications Manager* のシステム設定ガイドの「セルフプロビジョニングの設定」セクションを参照してください。

セルフプロビジョニング IVR を使用した電話機の移行タスクフロー

次のタスク フローを使用して、電話機の移行手順を説明します。

このワークフローを完了すると、セルフプロビジョニングの IVR サービスを設定したり、古いまたは異常な Cisco IP 電話を移行したり、移行された電話リストを追跡したりすることができます。

手順

	コマンドまたはアクション	目的
Step 1	セルフプロビジョニングのサービスの有効化 (791 ページ)	Cisco Unified Serviceability で、[セルフプロビジョニング IVR (Self-Provisioning IVR)] サービスと [CTI Manager (CTI Manager)] サービスを有効にします。
Step 2	セルフプロビジョニングの自動登録の有効化 (792 ページ)	セルフプロビジョニング用の自動登録パラメータを有効にします。
Step 3	CTI ルートポイントの設定 (792 ページ)	セルフプロビジョニングの IVR サービスを処理するために、CTI ルートポイントを設定します。

	コマンドまたはアクション	目的
Step 4	CTIルートポイントのディレクトリ番号を追加する (793 ページ)	ユーザが自動プロビジョニング IVR にアクセスするためにダイヤルインする内線番号を設定し、その内線番号を CTI ルートポイントに関連付けます。
Step 5	セルフプロビジョニングのアプリケーションユーザの設定 (793 ページ)	セルフプロビジョニング IVR 向けのアプリケーションユーザの設定CTIルートポイントをアプリケーションユーザに関連付けます。
Step 6	セルフプロビジョニングのシステムの設定 (794 ページ)	自己プロビジョニングシステムの設定を構成します。
Step 7	ユーザプロファイルでのセルフプロビジョニングの有効化 (795 ページ)	ユーザが割り当てられているユーザプロファイルで電話機をセルフプロビジョニングできるようにします。
Step 8	次のいずれかの手順を使用して電話機を移行します。 <ul style="list-style-type: none"> セルフプロビジョニング IVR を使用した電話機の移行(管理者) (797 ページ) セルフプロビジョニング IVR を使用した電話機の移行(電話機ユーザ) (796 ページ) 	自分に適用される移行手順を選択します。セルフプロビジョニングの IVR は、管理者または電話機のいずれかのユーザが電話機を移行する際に使用できます。
Step 9	電話機移行レポートの表示 (797 ページ)	移行の後、移行された Cisco IP 電話を示すレポートを表示します。

セルフプロビジョニングのサービスの有効化

セルフプロビジョニング機能をサポートするサービスをアクティブにするには、次の手順を使用します。セルフプロビジョニング用 IVR サービスと Cisco CTI Manager サービスの両方が実行されていることを確認します。

手順

- Step 1** Cisco Unified Serviceability から、[ツール (Tools)] > [サービスのアクティブ化 (Service Activation)] を選択します。
- Step 2** [サーバ (Server)] ドロップダウン リストからパブリッシャ ノードを選択し、[移動 (Go)] をクリックします。
- Step 3** [CM サービス] で、**Cisco CTI Manager** を確認します。

- Step 4** CTI サービスで、セルフプロビジョニングの IVR を確認します。
- Step 5** [保存] をクリックします。
-

セルフプロビジョニングの自動登録の有効化

セルフプロビジョニングにこの手順を使用するためには、パブリッシャで自動登録パラメータを設定する必要があります。

手順

- Step 1** [Cisco Unified CM の管理 (Cisco Unified CM Administration)] から、[システム (System)] > > [Cisco Unified CM] を選択します。
- Step 2** パブリッシャノードをクリックします。
- Step 3** プロビジョニングされた電話機に適用するユニバーサルデバイステンプレートを選択します。
- Step 4** プロビジョニングされた電話機の電話回線に適用するユニバーサル回線テンプレートを選択します。
- Step 5** 開始ディレクトリ番号と終了ディレクトリ番号フィールドを使用して、プロビジョニングされた電話機に適用する一連のディレクトリ番号を入力します。
- Step 6** [この Cisco Unified CM では自動登録は無効にする (Auto-registration Disabled on this Cisco Unified Communications Manager)] チェックボックスをオフにします。
- Step 7** SIP 登録に使用するポートを確認します。ほとんどの場合、ポートをデフォルト設定から変更する必要はありません。
- Step 8** [保存] をクリックします。
-

CTI ルート ポイントの設定

セルフプロビジョニング IVR 用の CTI ルート ポイントを設定するには、この手順を使用します。

手順

- Step 1** Cisco Unified CM Administration から、[デバイス (Device)] > [CTI ルートポイント (CTI Route Point)] を選択します。
- Step 2** 次のいずれかの手順を実行します。
- [検索 (Find)] をクリックし、既存の CTI ルート ポイントを選択します。
 - [新規追加 (Add New)] をクリックして、新しい CTI ルート ポイントを作成します。
- Step 3** [デバイス名 (Device Name)] フィールドに、ルート ポイントを識別する一意の名前を入力します。

- Step 4** [デバイスプール (Device Pool)] ドロップダウン リストで、このデバイスのプロパティを指定するデバイス プールを選択します。
- Step 5** [ロケーション (Location)] ドロップダウンリストから、このCTIルートポイントの適切なロケーションを選択します。
- Step 6** [トラステッドリレーポイントを使用 (Use Trusted Relay Point)] ドロップダウン リストから、Unified Communications Manager がこのメディア エンドポイントを使用してトラステッドリレーポイント (TRP) デバイスを挿入するかどうかを選択します。デフォルト設定では、このデバイスに関連付けられている共通デバイス設定の設定が使用されます。
- Step 7** [CTIルートポイントの設定 (CTI Route Point Configuration)] ウィンドウで、残りのフィールドに入力します。フィールドとその設定の詳細については、オンラインヘルプを参照してください。
- Step 8** [保存] をクリックします。

CTI ルートポイントのディレクトリ番号を追加する

セルフプロビジョニング用の IVR にアクセスするためにユーザがダイヤルする内線番号を設定するには、この手順を使用します。この内線を、セルフプロビジョニングに使用する CTI ルートポイントに関連付ける必要があります。

手順

- Step 1** Cisco Unified CM 管理 (Cisco Unified CM Administration) から[デバイス (Device)] > [CTI ルートポイント (CTI Route Point)] を選択します。
- Step 2** [[検索 (Find)]] をクリックして、セルフプロビジョニング用に設定したCTIルートポイントを選択します。
- Step 3** [割り当て (Association)] で、[回線 [1] - 新しい DN の追加 (Line [2] - Add a new DN)] をクリックします。
[電話番号の設定(Directory Number Configuration)] ウィンドウが表示されます。
- Step 4** [ディレクトリ番号]フィールドで、セルフプロビジョニングの IVR サービスにアクセスするためにユーザにダイヤルする内線番号を入力します。
- Step 5** [保存 (Save)] をクリックします。
- Step 6** [ディレクトリ番号設定 (Directory Number Configuration)] ウィンドウの残りのフィールドに入力します。フィールドとその設定の詳細については、オンラインヘルプを参照してください。
- Step 7** [保存] をクリックします。

セルフプロビジョニングのアプリケーションユーザの設定

セルフプロビジョニング IVR 用にアプリケーションユーザを設定し、アプリケーションユーザに作成した CTI ルーティング ポイントを関連付ける必要があります。

手順

-
- Step 1** Cisco Unified CM Administration から、[ユーザ (User)] > [アプリケーション ユーザ (Application User)] を選択します。
- Step 2** 次のいずれかの手順を実行します。
- 既存のアプリケーションユーザを選択するには、[検索 (Find)] をクリックして、アプリケーションユーザを選択します。
 - 新しいアプリケーションユーザを作成するには、[新規追加] をクリックします。
- Step 3** [ユーザ ID (User ID)] テキスト ボックスに、アプリケーション ユーザの一意の名前を入力します。
- Step 4** アプリケーション ユーザの [BLF プレゼンス グループ (BLF Presence Group)] を選択します。
- Step 5** アプリケーションユーザに作成した CTI ルーティング ポイントを関連付けるには、次の手順を実行します。
- 作成した CTI ルーティング ポイントが、[使用可能なデバイス (Available Devices)] リスト ボックスに表示されない場合は、[別のルート ポイントを検索 (Find More Route Points)] をクリックします。
作成した CTI ルーティング ポイントが、使用可能なデバイスとして表示されます。
 - [使用可能なデバイス (Available Devices)] リストで、セルフプロビジョニング用に作成した CTI ルート ポイントを選択し、下向き矢印をクリックします。
CTI ルート ポイントが [制御するデバイス (Controlled Devices)] リストに表示されます。
- Step 6** [アプリケーション ユーザの設定 (Application User Configuration)] ウィンドウの他のフィールドを設定します。フィールドとその設定の詳細については、オンラインヘルプを参照してください。
- Step 7** [保存] をクリックします。
-

セルフプロビジョニングのシステムの設定

システムをセルフプロビジョニング用に設定するには、次の手順を使用します。セルフプロビジョニングは、ネットワーク内のユーザが管理者に連絡をとらずに IVR システムを介して自分のデスクフォンを追加できる機能を提供します。



- (注) セルフプロビジョニング機能を使用するには、エンドユーザのユーザプロファイルでも該当機能を有効にする必要があります。
-

手順

-
- Step 1** Cisco Unified CM Administration から、[ユーザ管理 (User Management)] > [セルフプロビジョニング (Self-Provisioning)] を選択します。
- Step 2** セルフプロビジョニング IVR でエンドユーザを認証するかどうかを設定するには、次のオプション ボタンのいずれかをクリックします。
- [認証が必要 (Require Authentication)]: セルフプロビジョニング IVR を使用するには、エンドユーザが自分のパスワード、PIN、またはシステム認証コードを入力する必要があります。
 - [認証は必要なし (No Authentication Required)]: エンドユーザは認証なしでセルフプロビジョニング IVR にアクセスできます。
- Step 3** セルフプロビジョニング IVR で認証を要求するように設定されている場合、次のオプション ボタンのいずれかをクリックして、IVR がエンドユーザを認証する方法を設定します。
- [エンドユーザのみを認証 (Allow authentication for end users only)]: エンドユーザは自分のパスワードまたは PIN を入力する必要があります。
 - [ユーザ (Password/PIN の入力) および管理者 (認証コードの入力) を認証 (Allow authentication for users (via Password/PIN) and Administrators (via Authentication Code))]: エンドユーザは認証コードを入力する必要があります。このオプションを選択した場合、認証コードとして、0 から 20 桁までの整数を [認証コード (Authentication Code)] テキストボックスに入力します。
- Step 4** [IVR 設定 (IVR Settings)] のリストボックスから、矢印を使用して IVR プロンプトで使用する言語を選択します。使用可能な言語は、システムにインストールした言語パックによって異なります。追加の言語パックをダウンロードするには、cisco.com のダウンロードセクションを参照してください。
- Step 5** [CTIルートポイント (CTI Route Points)] ドロップダウン リストから、セルフプロビジョニング IVR 用に設定した CTI ルート ポイントを選択します。
- Step 6** [アプリケーションユーザ (Application User)] ドロップダウン リストから、セルフプロビジョニング用に設定したアプリケーション ユーザを選択します。
- Step 7** [保存] をクリックします。
-

ユーザ プロファイルでのセルフプロビジョニングの有効化

ユーザが電話をセルフプロビジョニングできるようにするには、その機能が割り当てられているユーザプロファイルで有効になっている必要があります。



- (注) ユーザが使用しているユーザプロファイルがわからない場合は、[エンドユーザの設定 (End User Configuration)] ウィンドウでユーザの設定を開き、[ユーザプロファイル (User Profile)] フィールドで正しいプロファイルを確認できます。
-

手順

-
- Step 1** Cisco Unified CM Administration から、[ユーザ管理 (User Management)] & [ユーザ設定 (User Settings)] & [ユーザプロファイル (User Profile)] を選択します。
- Step 2** [検索 (Find)] をクリックして、ユーザが割り当てられている**ユーザプロファイル**を選択します。
- Step 3** そのユーザ プロファイルに**ユニバーサル回線テンプレート**と**ユニバーサル デバイス テンプレート**を割り当てます。
- Step 4** セルフプロビジョニング用のユーザの設定
- [エンドユーザの電話機のプロビジョニングを許可 (Allow End User to Provision their own phones)] のチェックボックスをオンにします。
 - ユーザがプロビジョニングできる電話機の数制限を入力します。デフォルトは 10 です。
 - ユーザがセルフプロビジョニングを使用して以前に割り当てられた電話機を無効にしたい場合は、古いデバイスのエンドユーザに関連付けられているユーザプロファイル ページで、別のエンドユーザに割り当てられている電話機の **[別のエンドユーザーにすでに割り当てられている電話のプロビジョニングを許可する]**設定を確認します。以前に割り当てられた電話機をユーザが再割り当てできるのは、古いデバイスに関連付けられているユーザプロファイル内でこのチェックボックスをオンにした場合のみです。
- Step 5** [保存] をクリックします。
-

電話機移行タスク

セルフプロビジョニング認証をセットアップした後、次の手順を実行して電話機を移行します。

セルフプロビジョニング IVR を使用した電話機の移行 (電話機ユーザ)

電話機のユーザはこの手順を使用して、新しい Cisco IP 電話に移行できます。

始める前に

移行を進める前に、古い電話機が「未登録」状態になっていることを確認します。新しい電話機をネットワークに接続して、電話機が登録されてから移行タスクを実行することができます。移行が正常に完了すると、デバイスはユーザの電話設定データに再登録されます。

手順

-
- Step 1** セルフプロビジョニングの IVR に割り当てられている内線番号を新しい Cisco IP 電話からダイヤルします。
- Step 2** 2 を押すと、既存の電話機が置き換え可能です。
- Step 3** 電話機のプライマリ内線番号の後にポンド キー(#)を入力します。

Step 4 ポンドキー (#) の後に PIN を入力します。

移行は、認証が正常に行われた後に開始されます。移行が正常に実行された後、電話機は古い電話から移行された設定で再実行されます。

(注) 電話機を別のユーザに割り当てる場合、管理者がユーザの [ユーザ プロファイル ウィンドウで別のエンドユーザに割り当てられている電話機のプロビジョニングを許可] オプションが有効になっている場合、電話機のユーザは電話機を再プロビジョニングできません。このオプションについて管理者に問い合わせてください。

セルフプロビジョニング IVR を使用した電話機の移行 (管理者)

管理者はこの手順を使用して、エンドユーザの代わりに Cisco IP 電話を移行したり、一般的な電話機 (ロビーフォンなど) を移行したりできます。

始める前に

移行を進める前に、古い電話機が「未登録」状態になっていることを確認します。新しい電話機をネットワークに接続して、電話機が登録されてから移行タスクを実行することができます。移行が正常に完了すると、デバイスはユーザの電話設定データに再登録されます。

手順

Step 1 セルフプロビジョニングの IVR に割り当てられている内線番号を新しい電話機からダイヤルします。

Step 2 2 を押すと、既存の電話機が置き換え可能です。

Step 3 エンドユーザの電話機または共通の電話のプライマリ内線番号の後にポンドキー (#) を入力します。

Step 4 認証コードの後にポンドキー (#) を入力します。

移行は、認証が正常に行われた後に開始されます。移行の後、電話機は、エンドユーザの古い電話から移行された設定で再起動します。

電話機移行レポートの表示

移行されたすべての Cisco IP 電話のリストを表示するには、この手順を使用します。

手順

-
- Step 1** [Cisco Unified CM Administration] で、[デバイス (Device)] > [電話 (Phone)] の順に選択します。
- Step 2** [電話機の検索とリスト] ページで、[電話機検索] ドロップダウン リスト) から [移行(古い電話機)] を選択します。
- Step 3** [検索 (Find)] をクリックします。

移行したすべての古いデバイスのリストを表示できます。このリストが入力されるのは、[エンタープライズ パラメータ] ページで [既存の電話機を保持する] オプションが設定されている場合のみです。

Cisco Unified CM の管理インターフェイスを使用して電話機を移行

Cisco Unified CM の管理インターフェイスの [電話テンプレート(Phone Template)] または [電話タイプ(およびプロトコル)] オプションのいずれかを使用して電話機を移行するには、この手順を使用します。

手順

-
- Step 1** [電話の検索と一覧表示(Find and List Phones)] ウィンドウ ([デバイス > 電話] で、移行する Cisco IP 電話の設定を検索します。
- Step 2** 移行する Cisco IP 電話の [電話の設定(Phone Configuration)] ウィンドウで、[関連リンク(Related Links)] ドロップダウン リストから [電話機の移行 (Migrate Phone)] を選択します。
- Step 3** 次のオプションを使用して、電話機を移行できます。
- a) [電話 テンプレート(Phone Template)]: 電話機の設定を移行する電話機モデルの電話機テンプレートを選択します。
 - b) [電話機のタイプ(およびプロトコル)]: 電話機の設定を移行する Cisco IP 電話モデルを選択します。
- Step 4** 設定を移行する新しい Cisco Unified IP 電話の **MAC アドレス** を入力します。
- Step 5** (オプション) 新しい電話の説明を入力します。移行の検討事項と設定の詳細については、*Cisco Unified CM* の管理のオンラインヘルプ ページ を参照してください。
- Step 6** [保存] をクリックします。

新しい電話機は機能が失われる可能性があるという警告メッセージが表示されたら、[OK] をクリックします。移行後、新しいデバイスは古い電話機の設定を継承します。

共有電話を使用している電話機

旧バージョンの電話機にプライマリ DN と複数のデバイスが共有されている場合を考えてみましょう。これらのデバイスは、同じユーザまたは複数のユーザによって所有されている可能性があります。共有電話を使用して、古い電話機を新しい Cisco IP 電話に移行しようとする、その DN を持つデバイスを所有しているユーザに対してのみ、回線 1 として移行が可能になります。ここでは、電話機の移行後に共有電話機能の設定が引き継がれます。

古い電話機が共有回線機能をサポートしていない場合、古い電話機の移行後に古い電話機の回線が削除されます。新しい電話機は、電話機を移行した後も古い電話機の回線を保持します。



第 54 章

ビデオ エンドポイント管理

- [ビデオエンドポイント管理の概要 \(801 ページ\)](#)
- [ビデオエンドポイント管理機能の互換性 \(802 ページ\)](#)
- [ビデオエンドポイントのプロビジョニングと移行の懸念事項 \(804 ページ\)](#)
- [ビデオエンドポイント移行レポート \(805 ページ\)](#)
- [プロビジョニングと移行のシナリオ \(805 ページ\)](#)

ビデオエンドポイント管理の概要

この機能により、管理者が Cisco TelePresence ビデオエンドポイントをプロビジョニングおよび管理する作業が簡単になります。管理者は、ユニファイドコミュニケーションマネージャーの Cisco TelePresence エンドポイントの設定をプロビジョニングし、それらの製品固有の設定をエンドポイントにプッシュできます。

12.5(1)SU1 より前のリリースでは、製品固有の設定の一部だけがユニファイドコミュニケーションマネージャからエンドポイントにプッシュされ、その結果エンドポイントの部分的な設定になりました。管理者は、すべての設定を構成するために、Cisco TelePresence Management Suite またはテレプレゼンス エンドポイントの ウェブ インターフェイスに依存する必要がありました。ユニファイドコミュニケーションマネージャの [電話の設定 (Phone Configuration)] ウィンドウには、エンドポイントでのユーザの表示内容と一致する Cisco TelePresence エンドポイントの完全な製品固有の設定レイアウトが含まれています。この更新により、管理者はユーザの代わりに設定を適用し、それらの設定をユーザにプッシュすることができます。



(注) 一括管理ツール (BAT) 電話テンプレートの設定ページには、エンドポイント パラメータの完全なリストをサポートする、新しいモデル固有の設定がタブレイアウトで表示されます。パラメータのセット全体をインポートしたり、エンドポイントの特定のパラメータを一括して変更したりできます。

ビデオ エンドポイント管理機能には、次の利点があります。

- テレプレゼンス エンドポイントは、ユニファイド コミュニケーション マネージャから完全にプロビジョニングできます。ユニファイド コミュニケーション マネージャのユーザイ

インターフェイスにリストされているエンドポイントパラメータは、Cisco TelePresence モデルの詳細設定に記載されている順序と同じ順序になっています。さまざまな詳細パラメータの詳細については、コラボレーションエンドポイントの管理者ガイドのそれぞれのモデルを参照してください。

- **新しい製品固有の設定レイアウト:** 新しいレイアウトでは、タブレイアウトのモデル固有の設定が詳細に表示されます。これは、限られたパラメータセットのみにアクセスを提供した以前の flat 形式からのアップグレードです。新しいレイアウトにより、Cisco ユニファイド CM の管理インターフェイスで Cisco TelePresence 設定の完全なリストが確保されます。
- **ビデオ エンドポイントからの設定データの自動移行:** これにより、エンドポイントからユニファイドコミュニケーションマネージャ、またはその逆のデータを自動的に同期することによって、エンドポイントの導入が簡素化されます。エンドポイントの設定は、工場出荷時の設定にリセットした場合、または製品が **ɪmp; 交換 (RMA)** を交換する場合に完全に復元できます。



- (注) コラボレーション エンドポイント (CE) ソフトウェア9.8 以降をサポートするエンドポイントは、[電話の設定 (Phone Configuration)] ページの製品固有の設定フィールドにこの新しいプロビジョニングレイアウトを使用できます。9.8 よりも前の CE ソフトウェアバージョンを使用している場合は、新しい詳細パラメータのセットをすべて表示できます。ただし、新しいパラメータのセットは、CE ソフトウェアバージョンを 9.8 以降にアップグレードした場合にのみ機能します。サポートされているパラメータのサブセットには、ユーザインターフェイスの各パラメータ値の右側に「#」が付けられています。デバイス タイプが新しいプロビジョニングフレームワークをサポートできる場合は、デバイス パックをユニファイドコミュニケーションマネージャにロードする必要がありますが、その他のパラメータは表示されません。

ビデオ エンドポイント管理機能の互換性

次の表は、Unified Communications Manager および Collaboration Endpoint (CE) バージョンと互換性のあるビデオ エンドポイント管理機能の詳細を示しています。

Unified Communications Manager のバージョン	CE エンドポイントバージョン	予想される動作
12.5 (1) SU1	9.8 以上	<p>12.5(1) SU1 以前に追加されたデバイス:</p> <ul style="list-style-type: none"> • 正常にバックアップされたデバイスの高度な構成 UI (タブ付きレイアウト) • まだバックアップされていないデバイスの制限された設定 UI (フラット レイアウト) <p>UI/BAT/AXL を介して追加された新しいデバイス:</p> <ul style="list-style-type: none"> • 高度な構成 UI <p>(注) CE 9.8 以降を実行することを強く推奨します。</p>
12.5 (1) SU1	9.7 以下	<p>12.5(1) SU1 以前に追加されたデバイス:</p> <ul style="list-style-type: none"> • 制限された構成 UI <p>UI/BAT/AXL を介して追加された新しいデバイス:</p> <ul style="list-style-type: none"> • 効果を発揮しているパラメータの制限された一式のみを含む高度な設定 UI <p>(注) CE 9.7 またはそれ以前のバージョンの移行では、移行中に既存のエンドポイント構成を維持することはできません。移行されたデバイスを登録すると、Unified CM は、既存構成をデフォルト設定で上書きします。</p>
12.5(1) 以下	9.8 以上	制限された構成 UI

ビデオエンドポイントのプロビジョニングと移行の懸念事項

Unified Communications Manager アップグレード後のバックアップ

Unified Communications Manager 12.5(1)SU1 をアップグレードする際、サポートされているエンドポイントタイプの既存の設定が、自動でエンドポイントから Unified Communications Manager に移行されます。

1. Unified Communications Manager を、バージョン 12.5(1)SU1 以降にアップグレードします。
2. エンドポイントが Unified Communications Manager に登録されます。
3. 次に、Unified Communications Manager が、製品固有のパラメータの一連の設定を要求するエンドポイントに SIP Notify メッセージを送信します。
4. CE9.8 またはそれ以降にアップグレードされたエンドポイントは、SIPREFER メッセージを使用して、設定データ一式を（xConfiguration 形式で）Unified Communications Manager に送信します。
5. Unified Communications Manager は、この設定データを処理し、[Cisco Unified CM Administration] インターフェイスで、Cisco TelePresence 設定（高度な構成 UI）の完全なリストを作成します。



（注） Unified Communications Manager は、Unified CM がエンドポイントから正常にデータをバックアップできた場合にのみ、新しいレイアウトに完全なエンドポイント構成設定を表示します。

構成制御モード

導入のニーズに基づいて、管理者は、[Cisco Unified CM Administration] インターフェイスでさまざまな構成制御モードを設定できます。構成設定をエンドポイントまたは Unified Communications Manager から集中的に制御するか、または両方を同時に制御するかを決定できます。

[電話機構成（Phone Configuration）] ページの製品固有構成レイアウト セクションにアクセスして、[その他（Miscellaneous）] タブの「[一般設定（General Settings）]」にある [構成制御モード（Configuration Control Mode）] を選択します。次のように、さまざまな構成制御モードがあります。

- **Unified CM and Endpoint（デフォルト）**： Unified Communications Manager とエンドポイント をプロビジョニング エンドポイント データに対してマルチプライム ソースとして操作する場合はこのモードを選択します。Unified CM およびエンドポイントが、構成モードの吐合は、エンドポイントを介したローカルの更新は、Unified CM サーバに同期されます。
- **[Unified CM]**： Unified Communications Manager をプロビジョニング エンドポイント データの中央化プライマリ ソースとして操作し、ローカルのエンドポイントでの設定を許可しない場合は、このモードを使用します。

- **[エンドポイント (Endpoint)]**: エンドポイントを設定データの中央化プライマリ ソースとして操作する場合は、このモードを使用します。このモードでは、エンドポイントは Unified Communications Manager からの構成データをすべて無視し、ローカルで行った変更を同期しません。通常、このモードは、Audiovisual (AV) インテグレーターがエンドポイントをインストールしていて、エンドポイントから設定を制御する必要がある場合に使用されます。



- (注) エンドポイントモードでは、CE デバイスは、リリース 12.5(1)SU1 の前にサポートされていた制限付きパラメータを引き続き許可します。Unified Communications Manager は、これらパラメータを「#」記号で示します。CE デバイスは、12.5(1)SU1 リリース以降からサポートされている拡張パラメータの一式を無視します。

オンデマンドの設定プル機能

管理者は、**[電話機から構成を取得 (Get Config from Phone)]** オプションを使用して、指定した時点で CE 9.8 エンドポイント デバイスからの構成変更をプルします。

[電話機構成 (Phone Configuration)] ページの **[製品固有構成レイアウト (Product-Specific Configuration Layout)]** セクションにアクセスし、ページの上端にある **[電話機から構成を取得 (Get Config from Phone)]** ボタンをクリックし、オンデマンドの CE 9.8 エンドポイントからデータ構成をプルします。このオプションは、エンドポイントが登録されている場合にのみ有効になります。

ビデオ エンドポイント移行レポート

拡張設定バックアップのビデオエンドポイントは、12.5(1)SU1 のリリースで **[電話機の検索と一覧 (Find and List Phones)]** ウィンドウに導入された新しいフィルタです。管理者は、自動的に移行された CE エンドポイント数と、実行できなかった CE エンドポイントの数に関する詳細を検索できます。この情報に基づいて、修正措置を講じることができます。



- (注) **[電話機の検索と一覧 (Find and List Phones)]** では、Collaboration Endpoint (CE) ソフトウェア 9.8 またはそれ以上が実行しているビデオエンドポイントのみで、拡張設定バックアップのビデオエンドポイント フィルタを適用することができます。

プロビジョニングと移行のシナリオ

次の表では、さまざまなプロビジョニングと移行のシナリオについて説明します。これらのすべてのシナリオでは、TelePresence ビデオエンドポイントは、Unified CM からの製品固有設定プロビジョニングをサポートする CE リリースにアップグレードされることを前提としています。ユニ

ファイド CM では、これらの設定は製品固有の設定セクションに表示されますが、エンドポイントでは [詳細設定 (**Advanced Configuration**)] の下に表示されます。

表 62: ビデオ エンドポイントのプロビジョニングと移行のシナリオ

タスク	既存の設定の概要	対処方法
ビデオ エンドポイントのプロビジョニング	<ul style="list-style-type: none"> • 新しいデバイスのブランド • デバイスがユニファイド CM でプロビジョニングされていません • デバイスまたはユニファイド CM の既存の設定がありません 	<p>最小リリース 12.5 (1) SU1 および CE エンドポイント (9.8) でユニファイド CM を使用すると、新しいエンドポイントのプロビジョニングし、統合 CM から製品固有の設定を管理できます。</p>
VCS からの既存のビデオ エンドポイントの移行	<ul style="list-style-type: none"> • 既存デバイス • デバイスがユニファイド CM でプロビジョニングされていません • デバイスは設定されていますが、ユニファイド CM には設定がありません 	<p>既存のビデオ エンドポイントを Cisco TelePresence ビデオ通信サーバから Cisco Unified Communications Manager に移行する場合は、次のようにします。</p> <p>ユニファイド CM の [電話の設定 (Phone Configuration)] ウィンドウを使用した電話機の追加:</p> <ul style="list-style-type: none"> • 電話機をユニファイド CM に追加しますが、[保存 (Save)] をクリックしないでください。 • 電話の登録登録後、電話機からの既存の高度な設定は、ユニファイド CM にアップロードされ、[電話の設定 (phone Configuration)] ウィンドウで製品固有の設定に表示されます。 • [電話の設定 (Phone Configuration)] ウィンドウで [保存 (Save)] をクリックして新しい設定をします。プロビジョニングされた設定が電話機にダウンロードされます。 <p>詳細な手順の参照先: 移行ビデオエンドポイントを Unified CM に追加する (807 ページ)</p> <p>一括管理による電話機の追加</p> <p>プロビジョニングに使用する csv ファイルまたは BAT テンプレートに、製品固有の設定フィールドが含まれていないことを確認してください。</p> <p>AXL を介した電話機の追加</p> <p>AXL 要求に、製品固有の設定フィールドが含まれていないことを確認してください。</p>

タスク	既存の設定の概要	対処方法
登録済みビデオ エンドポイントを使用した、以前のリリースのユニファイド CM からのアップグレード	<ul style="list-style-type: none"> • 既存デバイス • デバイスは、12.5 以前のリリースのユニファイド CM でプロビジョニングされます。 • ユニファイド CM には、デバイスの製品固有の構成時の設定が限定されています。 	<p>CE エンドポイントがサポートされているバージョンである限り、ユニファイド CM をアップグレードすると、エンドポイントからの詳細設定は、デバイスの登録後に自動的にユニファイド CM に取り込まれ、[電話の設定 (Phone Configuration)] ウィンドウの製品固有の設定セクションに表示されます。</p> <p>登録後に、必要なすべての設定に加えて、設定制御モードを設定できます。</p>

移行ビデオ エンドポイントを Unified CM に追加する

Cisco TelePresence ビデオ通信サーバから既存の Cisco TelePresence ビデオエンドポイントを Unified Communications Manager に移行する際は、[電話設定 (Phone Configuration)] ウィンドウで、CE エンドポイントを Unified CM に追加する手順を使用します。これにより、エンドポイントの既存 **Advanced Configurations** を Unified CM の [電話設定 (Phone Configuration)] から管理することができます。



(注) この手順を厳密に実行してください。デバイスを登録しても、エンドポイントからの設定は、Unified CM に自動的にアップロードされません。



(注) この手順では、Unified CM [電話設定 (Phone Configuration)] ウィンドウの [テンプレートの新規追加 (Add New from Template)] 設定を使用します。また、Bulk Administration や AXL などのツールを使用してもエンドポイントを追加できます。

始める前に

移行する前に、ファームウェアを CE 9.8 以降にアップグレードすることを強く推奨します。CE 9.7 またはそれ以前のバージョンでは、デフォルト設定による登録中に Unified CM は、既存のエンドポイント設定を上書きします。

手順

Step 1 Cisco Unified CM 管理から、[デバイス]>[電話機] を選択します。

Step 2 [テンプレートの新規追加 (Add New from Template)] をクリックし、次の電話の詳細を入力します。

- [電話の種類 (Phone Type)] ドロップダウンリストから、[モデル (Model)] を選択します。
- エンドポイントの **MAC アドレス** を入力します。
- [デバイス テンプレート (Device Template)] ドロップダウンリストで、[ユニバーサル デバイス テンプレート (universal device template)] を選択します。
- 電話機に追加する **ディレクトリ番号** を選択します。存在しない場合は、[新規作成 (New)] をクリックして、ディレクトリ番号を設定します。
- [ユーザ (User)] ドロップダウンリストから、デバイスを所有するユーザを選択します。

Step 3 [Add] をクリックします。[電話の設定 (Phone Configuration)] には、電話の設定を記入するためのユニバーサルデバイステンプレートの設定が表示されます。製品固有の設定セクションも表示されますが、電話機からの既存の設定ではなく、デフォルト設定が使用されます。

(注) [電話の設定 (Phone Configuration)] ウィンドウの [新規追加 (Add New)] でもデバイスを追加できますが、この方法は、設定を手動で入力する必要があります。

Step 4 [保存 (Save)] は クリックしないでください。設定を保存した場合、Unified CM は、電話から既存の設定をロードしなくなります。誤って保存した場合は、この手順の下部に記載されている復旧手順であるトラブルシューティングの注意を参照してください。

Step 5 電話の登録
登録中は、電話の既存 **Advanced Configuration** 設定が、Unified CM にプルされ、[電話の設定 (Phone Configuration)] ウィンドウの [製品固有の設定 (Product-Specific Configuration)] セクションに表示されます。

Step 6 [電話の設定 (Phone configuration)] ウィンドウで、[設定制御モード (Configuration Control Mode)] フィールドを設定してエンドポイント設定をどのように管理するかを設定します。

- **Unified CM and Endpoint (デフォルト)**: Unified Communications Manager とエンドポイントを提供しているエンドポイントデータに対してマルチプライム ソースとして操作する場合はこのモードを選択します。Unified CM とエンドポイントが、設定モードの場合、エンドポイントを介してローカルで実行された更新は、Unified CM と同期され、Unified CM で行った変更は、エンドポイントと同期されます。
- **[Unified CM]**: Unified Communications Manager を提供しているエンドポイントデータの中央化プライマリ ソースとして操作し、ローカルのエンドポイントでの設定を許可しない場合は、このモードを使用します。
- **[エンドポイント (Endpoint)]**: エンドポイントを設定データの中央化プライマリ ソースとして操作する場合は、このモードを使用します。このモードでは、エンドポイントは既存の設定を維持し、Unified Communications Manager からの構成データをすべて無視し、ローカルで行った変更を同期しません。通常、このモードは、Audiovisual (AV) インテグレーターがエンドポイントをインストールしていて、エンドポイントから設定を制御する必要がある場合に使用されます。

(注) エンドポイントの既存の設定を維持する必要がある場合は、少なくともエンドポイントが登録プロセスを完了するまで、[エンドポイント (Endpoint)] モードを選択することを推奨します。この手順を完了した後に、設定を他のモードのいずれかに切り替えることができます。

- Step 7** 必要な電話機の設定を行います。フィールドと設定オプションの詳細については、オンラインヘルプを参照してください。
- Step 8** [保存 (Save)] をクリックします。
Unified Communications Manager 内でプロビジョニングされた設定がエンドポイントにダウンロードされます。



(注) デバイスの登録前に、[電話の設定 (Phone Configuration)] ウィンドウで誤って [保存 (Save)] をクリックしてしまった場合、デバイスが登録されても、エンドポイントの既存 **Advanced Configuration** 設定は、Unified CM にロードされません。リカバリするには、デバイスを登録する前に、次の手順を実行します。

- Unified CM で、[設定制御モード (Configuration Control Mode)] を [エンドポイント (Endpoint)] に設定し、[保存 (Save)] をクリックします。
- 電話機が Unified CM に登録されるようにします。
- 登録後に、[電話の設定 (Phone Configuration)] ウィンドウでデバイスの設定に戻り、[デバイスからの設定の取得 (Get Config from Device)] ボタンをクリックします。この設定によって、電話機の既存の **Advanced Configurations** が Unified CM にプルされます。このボタンは、デバイスを登録するまで表示されないことに注意してください。
- 設定を完了するために、この手順のステップ 6 に戻ります。



第 XIII 部

高度なコール処理

- コール制御検出の設定 (813 ページ)
- 外部コール制御の設定 (825 ページ)
- コールキューイングの設定 (837 ページ)
- コールスロットリングの設定 (851 ページ)
- 論理パーティション分割の設定 (855 ページ)
- ロケーション認識の設定 (867 ページ)
- フレキシブル DSCP マーキングおよびビデオプロモーションの設定 (875 ページ)
- SIP での発信側番号と請求先番号の分離 (885 ページ)
- SIP OAuth モード (905 ページ)



第 55 章

コール制御検出の設定

- [コール制御検出の概要 \(813 ページ\)](#)
- [コール制御検出の前提条件 \(813 ページ\)](#)
- [コール制御検出の設定タスク フロー \(814 ページ\)](#)
- [コール制御検出の連携動作 \(821 ページ\)](#)
- [コール制御検出の制限 \(823 ページ\)](#)

コール制御検出の概要

コール制御検出 (CCD) を使用して、電話番号のパターンなどの主要の属性とともに Unified Communications Manager 情報をアドバタイズできます。Service Advertisement Framework (SAF) ネットワークを使用するその他のコール制御エンティティは、アドバタイズされた情報を使用して、それらのルーティング操作を動的に設定し、調整することができます。SAF を使用するすべてのエンティティは、他の重要な情報とともにディレクトリ番号パターンを通知します。他のリモートコール制御エンティティは、このブロードキャストから情報を取得し、コールのルーティング操作を調整できます。

コール制御検出の前提条件

- SAF 対応の SIP または H.323 クラスタ間 (非ゲートキーパー制御) トランク
- SAF ネットワークをサポートして使用するリモートコール制御エンティティ。たとえば、他の Unified Communications Manager、または Cisco Unified Communications Manager Express サーバ
- SAF フォワーダとして設定されている Cisco IOS ルータ

コール制御検出の設定タスク フロー

手順

	コマンドまたはアクション	目的
Step 1	Cisco IOS ルータをサポートするドキュメントを参照してください。Cisco Feature Navigator (http://www.cisco.com/go/cfn) を使用すると、Cisco IOS および Catalyst OS ソフトウェアイメージがサポートする特定のソフトウェアリリース、フィーチャセット、またはプラットフォームを確認できます。	Cisco IOS ルータを SAF フォワーダとして設定します。
Step 2	SAF セキュリティ プロファイルの設定 (816 ページ)	SAF フォワーダと Unified Communications Manager の間にセキュアな接続を確立するために、SAF フォワーダ向けに SAF セキュリティ プロファイルを設定します。
Step 3	SAF 転送の設定 (816 ページ)	SAF フォワーダを設定します。これは、SAF 向けに設定された Cisco IOS ルータです。SAF フォワーダは、リモート呼制御エンティティがホスト DN パターンをアドバタイズすると、ローカルクラスタに通知します。さらに、それぞれ設定されているローカルクラスタからのパブリッシング要求や、設定されている登録トランクが SAF フォワーダに送信されます。パブリッシング要求には、Cisco Unified Communications Manager の DN パターン、PSTN フェールオーバー設定、トランク、SIP トランクのリスニングポートに加え、トランクの URI を含む SIP ルートヘッダーフィールドが含まれます。
Step 4	クラスタ間 SIP または H.323 トランクの設定 (817 ページ)	SAF をサポートするには、SIP または H.323 クラスタ間 (ゲートキーパー非制御) トランクを設定します。ローカルクラスタは、CCD 要求サービスに割り当てられている SAF 対応のトランクを使用して、SAF ネットワークを使用するリモートの呼制御に発信コールをルーティングします。

	コマンドまたはアクション	目的
Step 5	ホスト DN グループの設定 (818 ページ)	ホスト DN グループを設定します。これは、ホスト DN パターンのコレクションです。ホスト DN グループを CCD アドバタイジング サービスに割り当てると、CCD アドバタイジング サービスは、ホスト DN グループに含まれているすべてのホスト DN パターンをアドバタイズします。1 つの CCD アドバタイジング サービスに割り当てられるホスト DN グループは 1 つのみです。
Step 6	ホスト DN パターンの設定 (818 ページ)	ホスト DN パターンを設定します。これは、Unified Communications Manager に属する電話番号パターンです。CCD アドバタイジング サービスは、SAF ネットワークを使用する他のリモート呼制御エンティティにこのパターンをアドバタイズします。このパターンをホスト DN グループに関連付けます。関連付けることで、複数のパターンをかんたんに CCD アドバタイジング サービスに関連付けることができます。
Step 7	広告サービスの設定 (819 ページ)	コール制御検出アドバタイジング サービスを設定します。これにより、Unified Communications Manager で、クラスタのホスト DN と PSTN フェイルオーバー設定を、SAF ネットワークを使用するリモートコール制御エンティティにアドバタイズします。
Step 8	コール制御検出のパーティションの設定 (819 ページ)	コール制御検出パーティションを確認して、学習パターンがこのパーティションの番号分析に挿入されていることを確認します。
Step 9	リクエストサービスの設定 (820 ページ)	ローカルクラスタから、SAF ネットワークのアドバタイズメントを検出できるようにするには、コール制御検出の要求サービスのいずれかを設定して、SAF ネットワークを使用するリモートコール制御のアドバタイズメントをリッスンします。また、CCD 要求サービスは、学習パターンが番号分析に挿入されていることを確認します。

	コマンドまたはアクション	目的
Step 10	学習パターンのブロック (820 ページ)	リモート コール制御エンティティからローカル Unified Communications Manager に送信される学習パターンをブロックします。今後使用しない学習パターンについては、次の手順を実行します。

SAF セキュリティ プロファイルの設定

SAF フォワーダの SAF セキュリティ プロファイルを設定して、SAF フォワーダと Unified Communications Manager 間に安全な接続を確立します。



ヒント ルータ (SAF フォワーダ) で入力したものと同一ユーザ名とパスワードを使用します。

始める前に

Cisco IOS ルータを SAF フォワーダとして設定します。(<http://www.cisco.com/%20go/cfn> にある Cisco Feature Navigator を参照してください)

手順

-
- Step 1** Cisco Unified CM Administration から、[詳細機能 (Advanced Features)] > [SAF] > [SAF セキュリティ プロファイル (SAF Security Profile)] を選択します。
- Step 2** [SAF セキュリティ プロファイルの設定 (SAF Security Profile Configuration)] ウィンドウで各フィールドを設定します。
- フィールドと設定オプションの詳細については、システムのオンライン ヘルプを参照してください。
- Step 3** [保存] をクリックします。
-

SAF 転送の設定

SAF フォワーダを設定します。これは、SAF 向けに設定された Cisco IOS ルータです。SAF フォワーダは、リモート呼制御エンティティがホスト DN パターンをアドバタイズすると、ローカル クラスタに通知します。さらに、それぞれ設定されているローカル クラスタからのパブリッシング要求や、設定されている登録トランクが SAF フォワーダに送信されます。パブリッシング要求には、Cisco Unified Communications Manager の DN パターン、PSTN フェールオーバー設定、トランク、SIP トランクのリスニングポートに加え、トランクの URI を含む SIP ルートヘッダーフィールドが含まれます。



ヒント [選択された Cisco Unified Communications Manager (Selected Cisco Unified Communications Managers)] ペインに複数のノードが表示される場合、「@」がクライアントラベル値に付加されます。各ノードが SAF フォワーダの登録に同じクライアントラベルを使用した場合にエラーが発生することがあるからです。

手順

- Step 1** Cisco Unified CM Administration から、[詳細機能 (Advanced Features)] > [SAF (SAF)] > [SAF フォワーダ (SAF Forwarder)] を選択します。
- Step 2** [SAF フォワーダの設定 (SAF Forwarder Configuration)] ウィンドウで各フィールドを設定します。フィールドと設定オプションの詳細については、システムのオンラインヘルプを参照してください。
- Step 3** [保存] をクリックします。

クラスタ間 SIP または H.323 トランクの設定

SAF をサポートするには、SIP または H.323 クラスタ間 (ゲートキーパー非制御) トランクを設定します。ローカルクラスタは、CCD 要求サービスに割り当てられている SAF 対応のトランクを使用して、SAF ネットワークを使用するリモートの呼制御に発信コールをルーティングします。

手順

- Step 1** Cisco Unified CM Administration から、[デバイス (Device)] > [トランク (Trunk)] を選択します。
- Step 2** [新規追加] をクリックします。
- Step 3** 次のいずれかの操作を実行します。
- SIP トランク：
 1. [トランクサービスタイプ (Trunk Service Type)] タイプドロップダウン リストから、[コール制御検出] を選択します。ドロップダウンリストから選択した後でトランクサービスタイプを変更することはできません。
 2. [次へ (Next)] をクリックします。
 3. [トランクの設定 (Trunk Configuration)] ウィンドウで各フィールドを設定します。フィールドと設定オプションの詳細については、オンラインヘルプを参照してください。
 - クラスタ間トランク (非ゲートキーパー制御)：
 1. [次へ (Next)] をクリックします。

2. [SAF 有効化] チェックボックスをオンにします。
3. [トランクの設定 (Trunk Configuration)] ウィンドウのフィールドを設定します。フィールドと設定オプションの詳細については、オンラインヘルプを参照してください。

Step 4 [保存] をクリックします。

ホスト DN グループの設定

ホスト DN グループを設定します。これは、ホスト DN パターンのコレクションです。ホスト DN グループを CCD アドバタイジング サービスに割り当てると、CCD アドバタイジング サービスは、ホスト DN グループに含まれているすべてのホスト DN パターンをアドバタイズします。1 つの CCD アドバタイジング サービスに割り当てられるホスト DN グループは 1 つのみです。

手順

- Step 1** Cisco Unified CM Administration から、[コールルーティング (Call Routing)] > [コール制御検出 (Call Control Discovery)] > [ホスト DN グループ (Hosted DN Group)] を選択します。
 - Step 2** [ホスト DN グループの設定 (Hosted DN Groups Configuration)] ウィンドウで各フィールドを設定します。

フィールドと設定オプションの詳細については、システムのオンラインヘルプを参照してください。
 - Step 3** [保存] をクリックします。
-

ホスト DN パターンの設定

ホスト DN パターンを設定します。これは、Unified Communications Manager に属する電話番号パターンです。CCD アドバタイジング サービスは、SAF ネットワークを使用する他のリモート呼制御エンティティにこのパターンをアドバタイズします。このパターンをホスト DN グループに関連付けます。関連付けることで、複数のパターンをかんたんに CCD アドバタイジング サービスに関連付けることができます。

手順

- Step 1** Cisco Unified CM Administration から、[コールルーティング (Call Routing)] > [コール制御検出 (Call Control Discovery)] > [ホスト DN パターン (Hosted DN Patterns)] を選択します。

- Step 2** [ホスト DN パターンの設定 (Hosted DN Patterns Configuration)] ウィンドウで各フィールドを設定します。フィールドと設定オプションの詳細については、システムのオンラインヘルプを参照してください。
- Step 3** [保存] をクリックします。

広告サービスの設定

コール制御検出アドバタイジング サービスを設定します。これにより、Unified Communications Manager で、クラスタのホスト DN と PSTN フェイルオーバー設定を、SAF ネットワークを使用するリモート コール制御エンティティにアドバタイズします。

手順

- Step 1** Cisco Unified CM Administration から、[コールルーティング (Call Routing)] > [コール制御ディスカバリ (Call Control Discovery)] > [アドバタイジングサービス (Advertising Service)] を選択します。
- Step 2** [アドバタイジング サービスの設定 (Advertising Service Configuration)] ウィンドウで各フィールドを設定します。フィールドと設定オプションの詳細については、システムのオンラインヘルプを参照してください。
- Step 3** [保存] をクリックします。

コール制御検出のパーティションの設定

コール制御検出パーティションを確認して、学習パターンがこのパーティションの番号分析に挿入されていることを確認します。



- (注) CCD パーティションは、Cisco Unified Communications Manager Administration の [コール ルーティング (Call Routing)] > [制御のクラス (Class of Control)] > [パーティション (Partition)] には表示されないことに注意してください。

手順

- Step 1** Cisco Unified CM Administration から、[コールルーティング (Call Routing)] > [コール制御検出 (Call Control Discovery)] > [アドバタイジングサービス (Advertising Service)] を選択します。
- Step 2** [コール制御検出パーティションの設定 (Call Control Discovery Partition Configuration)] ウィンドウで各フィールドを設定します。フィールドと設定オプションの詳細については、システムのオンラインヘルプを参照してください。

Step 3 [保存] をクリックします。

リクエストサービスの設定



注意 [学習されたパターンのプレフィックス (Learned Pattern Prefix)] フィールドまたは [ルートパーティション (Route Partition)] フィールドの更新は、システムパフォーマンスに影響を与える可能性があります。システムパフォーマンスの問題を回避するため、これらのフィールドはオフピークの時間帯に更新することを推奨します。

ローカルクラスタから、SAF ネットワークのアドバタイズメントを検出できるようにするには、コール制御検出の要求サービスのいずれかを設定して、SAF ネットワークを使用するリモートコール制御のアドバタイズメントをリッスンします。また、CCD 要求サービスは、学習パターンが番号分析に挿入されていることを確認します。

手順

Step 1 Cisco Unified CM Administration から、[コールルーティング (Call Routing)] > [コール制御検出 (Call Control Discovery)] > [要求サービス (Requesting Service)] を選択します。

Step 2 [要求サービスの設定 (Requesting Service Configuration)] ウィンドウの各フィールドを設定します。フィールドと設定オプションの詳細については、システムのオンラインヘルプを参照してください。

Step 3 [保存 (Save)] をクリックします。

SAF ネットワークを使用するには、リモートコール制御エンティティを設定します。(リモートコール制御エンティティのマニュアルを参照してください)。

学習パターンのブロック

リモートコール制御エンティティからローカル Unified Communications Manager に送信される学習パターンをブロックします。今後使用しない学習パターンについては、次の手順を実行します。

始める前に

SAF ネットワークを使用するには、リモートコール制御エンティティを設定します。お使いのリモートコール制御デバイスに対応するマニュアルを参照してください。

手順

- Step 1** Cisco Unified CM Administration から、[コール ルーティング (Call Routing)] > [コール制御デバイスカバリ (Call Control Discovery)] > [学習パターンのブロック (Block Learned Patterns)] を選択してください。
- Step 2** [新規追加] をクリックします。
- Step 3** 次のいずれかのフィールドを設定します。
- [学習パターン (Learned Pattern)] フィールドで、ブロックする学習パターンを正確に入力します。Cisco Unified Communications Manager にブロックさせるパターンを正確に入力する必要があります。
 - [学習パターンのプレフィックス (Learned Pattern Prefix)] フィールドに、パターンの先頭に付加されているプレフィックスに基づいて学習パターンをブロックするプレフィックスを入力します。
- 例:
[学習パターン (Learned Pattern)] では、235XX パターンをブロックするには 235XX を入力します。
- 例:
[学習パターンプレフィックス (Learned Pattern Prefix)] では、+1 を使用するパターンをブロックするには +1 を入力します。
- Step 4** [リモート コール制御デバイス (Remote Call Control Entity)] フィールドに、ブロックするパターンをアドバタイズするリモート コール制御デバイスの名前を入力します。
- Step 5** [リモート IP (Remote IP)] フィールドに、学習パターンをブロックするリモート コール制御デバイスの IP アドレスを入力します。
- Step 6** [保存] をクリックします。

コール制御検出の連携動作

表 63: コール制御検出の連携動作

機能	データのやり取り
アラーム	Cisco Unified サービスアビリティは、コール制御検出機能をサポートするためアラームを提供します。アラームの設定方法の詳細については、『Cisco Unified Serviceability アドミニストレーション ガイド』 (http://www.cisco.com/c/en/us/support/unified-communications/unified-communications-manager-callmanager/products-maintenance-guides-list.html) を参照してください。

機能	データのやり取り
BLF 登録	<p>ユーザが SAF 学習パターンの BLF ステータスを登録する場合、Unified Communications Manager は SIP 登録メッセージを SIP トランク経由でリモート クラスタに送信します。</p> <p>この機能は SAF 対応 SIP トランクだけでサポートされます。</p>
一括管理ツール	<p>一括管理ツールでは、SAF セキュリティ プロファイル、SAF フォワーダ、CCD アドバタイジング サービス、CCD 要求 サービス、ホステッド DN グループ、ホステッド DN パターンなどの設定をインポートおよびエクスポートできます。</p>
コール詳細レコード	<p>Unified Communications Manager は、リダイレクション理由を SS_RFR_SAF_CCD_PSTNFAILOVER とした、onBehalfOf の SAFCCDRequestingService としてのリダイレクトをサポートしています。これは、コールが PSTN フェールオーバー番号にリダイレクトされることを示しています。</p>
[着信の着呼側設定 (Incoming Called Party Settings)]	<p>H.323 プロトコルは、国際的なエスケープ文字+をサポートしていません。H.323 ゲートウェイまたはトランク経由の着信コールについては、SAF/コール制御検出で正しい DN パターンが使用されるようにするには、サービスパラメータ、デバイスプール、H.323 ゲートウェイ、または H.323 トランクのウィンドウで着信側設定項目を設定する必要があります。つまり、着信の着信側設定項目を設定することで、着信コールが H.323 ゲートウェイまたはトランクからである場合に、Unified Communications Manager は着信側番号を、トランクまたはゲートウェイ経由で送信された元の値に戻します。</p> <p>たとえば、発信者が Unified Communications Manager A に対して +19721230000 に発信します。</p> <p>Unified Communications Manager A は +19721230000 を受信し、コールを H.323 トランクに送信する前に番号を 55519721230000 に変換します。この場合、設定は国際タイプのコールについて、国際エスケープ文字+を除去して 555 を前に付加することを指定しています。</p> <p>トランクからのこの着信コールの場合、Unified Communications Manager B は 55519721230000 を受信し、発信者が送信した値を番号分析で使用できるように、番号を +19721230000 に戻します。この場合、着信コールの着信側設定項目の設定は、国際タイプの着信側番号に対して、555 を除去して +1 を前に付加することを指定しています。</p>
ダイジェスト認証	<p>Unified Communications Manager は、ダイジェスト認証 (TLS なし) を使用して、SAF フォワーダを認証します。Unified Communications Manager がメッセージを SAF フォワーダに送信すると、Unified Communications Manager は SHA1 チェックサムを計算してメッセージの MESSAGE-INTEGRITY フィールドに含めます。</p>

機能	データのやり取り
QSIG	<p>[H.323の設定 (H.323 Configuration)] ウィンドウの [QSIGバリエーション (QSIG Variant)] および [ASN.1 ROSE OIDエンコーディング (ASN.1 ROSE OID Encoding)] 設定は、CCD アドバタイジング サービスによってアドバタイズされます。これらの設定は、着信トンネル化コールの QSIG メッセージのデコードに影響します。コール制御検出では、発信コールには影響しません。</p> <p>リモートコール制御エンティティが、H.323 トランク経由の発信コールに QSIG トンネリングが必要かどうかを判別します。リモートコール制御エンティティによって QSIG トンネリングが必要であるとアドバタイズされると、Cisco Unified CM Administration の [H.323の設定 (H.323 Configuration)] ウィンドウで QSIG サポートが必要ないことが示されている場合でも、発信コールのメッセージ内に QSIG メッセージがトンネル化されます。</p>

コール制御検出の制限

すべてのクラスタは、同じ Autonomous System (AS; 自律システム) 内のアドバタイズまたは学習されたルートに制限されます。



第 56 章

外部コール制御の設定

- [外線コール制御の概要 \(825 ページ\)](#)
- [外部コール制御の前提条件 \(826 ページ\)](#)
- [外部コール制御の設定タスク フロー \(826 ページ\)](#)
- [外部コール制御の連携動作 \(833 ページ\)](#)
- [外部コール制御の制限 \(835 ページ\)](#)

外線コール制御の概要

Unified Communications Manager では、外部コール制御により、付加ルートサーバが、Cisco Unified Routing Rules Interface を使用してコールルーティングを決定できます。外部コール制御の設定に際して、Unified Communications Manager は、発信側および着信側の情報が入ったルート要求を別建てルーティングサーバに発行します。そのサーバは、要求を受信し、適切なビジネスロジックを適用し、コールのルーティング方法と適用すべきその他のコール処理方法をお使いのシステムに指示するルート応答を返します。

付加ルータは、コールの許可/転送/拒否、発信側および着信側の情報の変更、発信者への音声案内、付加ボイスメールサーバと IVR サーバが発信側/着信側の情報を適切に解釈できるようにするためのコール履歴のリセット、コールが転送または拒否された理由を示す理由コードの記録をお使いのシステムに指示します。

外部コール制御は、次の機能を提供します。

- **最高品質のボイスルーティング:** 付加ルートサーバは、音声ゲートウェイ経由でコール参加者全員に高音質のコールが送信されるように、ネットワークリンクの可用性、帯域幅使用、遅延、ジッタ、および MOS スコアを監視します。
- **最小コストルーティング:** コールがコスト効率の最も高いリンクを経由してルーティングされるように、付加ルートサーバはローカルアクセスおよびトランスポートエリア (LATA) および LATA 間の料金プラン、トランッキングコスト、バースト使用コストなどのキャリアとの契約情報を使用して設定されます。
- **倫理的境界:** 付加ルートサーバには、通信の可否を決定する企業ポリシー (ユーザ 1 がユーザ 2 にコールを発信できるかなど) が構成されています。

外部コール制御の前提条件

この機能を使用するには、Cisco Unified ルーティングルール XML インターフェイスが必要です。これは、システムにコールの処理方法を指示します。

詳細については、『Cisco Unified Routing Rules Interface Developers Guide』（CURRI のドキュメント）（<https://developer.cisco.com>）を参照してください。

外部コール制御の設定タスク フロー

手順

	コマンドまたはアクション	目的
Step 1	外部コール制御のコーリングサーチスペースの設定（827 ページ）	ルートサーバが Divert オブリゲーションを送信したときに使用されるコーリングサーチスペースを設定します。コーリングサーチスペースは、デバイスに割り当てたルートパーティションの番号付きリストで構成されます。コーリングサーチスペースは、コールを完了しようとする発信側デバイスが検索するパーティションを決定します。
Step 2	外部コール制御プロファイルの設定（828 ページ）	外部のコール制御プロファイルで、付加ルートサーバの URI、電話の転送に使用するコーリングサーチスペース、付加ルートサーバからのシステムの応答待機時間を示すタイマーなどを設定します。
Step 3	トランスレーションパターンへのプロファイルの割り当て（829 ページ）	外部コール制御で使用するトランスレーションパターンに、外部コール制御プロファイルを割り当てます。トランスレーションパターンに一致するコールが発生すると、システムはすぐにコールルーティングクエリを付加ルートサーバに送信し、付加ルートサーバはシステムにコールの処理方法を指示します。
Step 4	（任意）信頼されたストアへのルートサーバ証明書のインポート（829 ページ）	ルートサーバで HTTPS が使用されている場合は、ルートサーバの証明書をシステムノードにある信頼ストアにインポートします。ルートサーバにルーティングクエリを送信する可能性のあるクラスタ内のノー

	コマンドまたはアクション	目的
		ドごとに、この作業を実行する必要があります。外部コール制御プロファイルのプライマリ ウェブ サービス URI またはセカンダリ ウェブ サービス URI に HTTPS を指定した場合、証明書を使用して設定済の付加ルートサーバへの TLS 接続を介する相互認証を行います。
Step 5	(任意) ルートサーバへの自己署名証明書のエクスポート (830 ページ)	<p>ルートサーバで HTTPS が使用されている場合は、Cisco Unified Communications Manager 自己署名証明書をルートサーバにエクスポートします。ルートサーバにルーティング クエリーを送信する可能性のあるクラスタ内のノードごとに、この作業を実行する必要があります。プライマリルートサーバと冗長ルートサーバが常に https を介して Cisco Unified Communications Manager に対して認証されるように、システムにディレクティブを送信する各付加ルートサーバにインポートできる自己署名証明書を生成する必要があります。</p> <p>プライマリ付加ルートサーバおよび冗長付加ルートサーバに接続できるクラスタ内のノードごとに、この手順を実行します。</p>
Step 6	(任意) 監察機能の設定 (831 ページ)	ルートサーバのルーティングルールで、監察者によるコールの監視や録音が必要であることが指定されている場合は、監察者機能を設定します。監察者とは、コールに対する企業ポリシーの通知、コールの監視、およびコールの録音をて実行できる、指定された電話機ユーザです。
Step 7	(任意) カスタムアナウンスの設定 (832 ページ)	ルーティングルールで、アナウンスが一部のコールに対して再生され、Cisco 提供のアナウンスを使用しないようにする必要があります。ある場合は、次の手順に従ってください。

外部コール制御のコーリングサーチスペースの設定

ルートサーバが Divert オブレーションを送信したときに使用されるコーリングサーチスペースを設定します。コーリングサーチスペースは、デバイスに割り当てたルートパーティションの番号

付きリストで構成されます。コーリングサーチスペースは、コールを完了しようと試みる発信側デバイスが検索するパーティションを決定します。

手順

-
- Step 1** Cisco Unified CM Administration から、[コールルーティング (Call Routing)] > [コントロールのクラス (Class of Control)] > [コーリングサーチスペース (Calling Search Space)] を選択します。
- Step 2** [新規追加] をクリックします。
- Step 3** [名前 (Name)] フィールドに、名前を入力します。
- 各コーリングサーチスペース名がシステムに固有の名前であることを確認します。この名前には、最長 50 文字の英数字を指定することができ、スペース、ピリオド (.)、ハイフン (-)、およびアンダースコア (_) を任意に組み合わせて含めることが可能です。
- Step 4** [説明 (Description)] フィールドに、説明を入力します
- 説明には、任意の言語で最大 50 文字を指定できますが、二重引用符 (")、パーセント記号 (%)、アンパサンド (&)、バックスラッシュ (\)、山カッコ (<>) は使用できません。
- Step 5** [使用可能なパーティション (Available Partitions)] ドロップダウンリストから、次の手順のいずれかを実施します。
- パーティションが 1 つの場合は、そのパーティションを選択します。
 - パーティションが複数ある場合は、コントロール (Ctrl) キーを押したまま、適切なパーティションを選択します。
- Step 6** ボックス間にある下矢印を選択し、[選択されたパーティション (Selected Partitions)] フィールドにパーティションを移動させます。
- Step 7** (オプション) [選択されたパーティション (Selected Partitions)] ボックスの右側にある矢印キーを使用して、選択したパーティションの優先順位を変更します。
- Step 8** [保存] をクリックします。
-

外部コール制御プロファイルの設定

外部のコール制御プロファイルで、付加ルートサーバの URI、電話の転送に使用するコーリングサーチスペース、付加ルートサーバからのシステムの応答待機時間を示すタイマーなどを設定します。

手順

-
- Step 1** Cisco Unified CM Administration から、[コールルーティング (Call Routing)] > [外部コール制御プロファイル (External Call Control Profile)] を選択します。
- Step 2** 次のいずれかの操作を実行します。

- 既存の外部コール制御プロファイルを変更するには、検索条件を入力して、**[検索 (Find)]** をクリックし、結果のリストから既存の外部コール制御プロファイルを選択します。
- 新しい外部コール制御プロファイルを追加するには、**[新規追加 (Add New)]** ボタンをクリックします。

- Step 3** [外部コール制御プロファイルの設定 (External Call Control Profile Configuration)] ウィンドウで各フィールドを設定します。フィールドと設定オプションの詳細については、システムのオンラインヘルプを参照してください。
- Step 4** [保存] をクリックします。

トランスレーションパターンへのプロファイルの割り当て

外部のコール制御プロファイルで、付加ルートサーバの URI、電話の転送に使用するコーリングサーチスペース、付加ルートサーバからのシステムの応答待機時間を示すタイマーなどを設定します。

手順

- Step 1** Cisco Unified CM Administration から、**[コールルーティング (Call Routing) > [トランスレーションパターン (Translation Pattern)]** を選択します。
- Step 2** 次のいずれかの操作を実行します。
- **[検索 (Find)]** をクリックして、結果の一覧から既存のトランスレーションパターンを選択し、検索条件を入力して既存のトランスレーションパターンの設定を修正します。
 - 新しいトランスレーションパターンを追加するには、**[新規追加]** をクリックします。
- Step 3** **[外部コール制御プロファイル(External Call Control Profile)]** ドロップダウンリストから、パターンに割り当てる外部コール制御プロファイルを選択します。
- Step 4** **[トランスレーションパターンの設定]** ウィンドウ内の各フィールドを必要に応じて設定します。フィールドと設定オプションの詳細については、システムのオンラインヘルプを参照してください。
- Step 5** [保存] をクリックします。

信頼されたストアへのルートサーバ証明書のインポート

ルートサーバで HTTPS が使用されている場合は、ルートサーバの証明書をシステムノードにある信頼ストアにインポートします。ルートサーバにルーティングクエリーを送信する可能性のあるクラスタ内のノードごとに、この作業を実行する必要があります。外部コール制御プロファイルのプライマリ ウェブ サービス URI またはセカンダリ ウェブ サービス URI に HTTPS を指定した場合、証明書を使用して設定済の付加ルートサーバへの TLS 接続を介する相互認証を行います。

手順

-
- Step 1** [Cisco Unifiedオペレーティングシステムの管理(Cisco Unified Operating System Administration)] で、[セキュリティ(Security)] > [証明書の管理] の順に選択します。
 - Step 2** [証明書のアップロード] をクリックします。
 - Step 3** [証明書のアップロード(Upload Certificate)] ポップアップ ウィンドウで、[証明書の名前(Certificate Name)] ドロップダウンリストから [CallManagerの信頼性(CallManager-trust)] を選択し、付加ルートサーバの証明書を参照します。
 - Step 4** [ファイルのアップロード (Upload File)] フィールドに証明書が表示されたら、[アップロード (Upload)] をクリックします。
 - Step 5** (任意) システムが冗長付加ルートサーバに接続できる場合は、この手順を再度実行します。
-

ルートサーバへの自己署名証明書のエクスポート

ルーティングサーバで HTTPS が使用されている場合は、Unified Communications Manager の自己署名証明書をルーティングサーバにエクスポートします。ルートサーバにルーティングクエリを送信する可能性のあるクラスタ内のノードごとに、この作業を実行する必要があります。プライマリサーバおよび冗長ルートサーバが、Unified Communications Manager を使用して HTTPS 経由で認証できることを確認するには、システムに命令を送信する各付加ルートサーバにインポートできる自己署名証明書を生成する必要があります。

プライマリ付加ルートサーバおよび冗長付加ルートサーバに接続できるクラスタ内のノードごとに、この手順を実行します。

手順

-
- Step 1** [Cisco Unified Operating Administration] で、[セキュリティ (Security)] > [証明書の管理 (Certificate Management)] を選択します。
 - Step 2** [証明書リスト (Certificate List)] ウィンドウで、[新規作成 (Generate New)] をクリックします。
 - Step 3** [証明書の名前 (Certificate Name)] ドロップダウンリストで、[CallManager] を選択します。
 - Step 4** [新規作成 (Generate New)] をクリックします。
 - Step 5** [証明書の検索と一覧表示 (Find and List Certificates)] ウィンドウで、作成した [CallManager.pem] の証明書を選択します。
 - Step 6** 証明書のファイルデータが表示されたら、[ダウンロード (Download)] をクリックして、アジャクントルートサーバへ証明書をエクスポートするために使用するロケーションに証明書をダウンロードします。
 - Step 7** 命令を送信する各付加ルートサーバに証明書をエクスポートします。
-

監察機能の設定

ルートサーバのルーティングルールで、監察者によるコールの監視や録音が必要であることが指定されている場合は、監察者機能を設定します。監察者とは、コールに対する企業ポリシーの通知、コールの監視、およびコールの録音を実行できる、指定された電話機ユーザです。

Cisco Unified Communications Manager では次の機能により、付加ルートサーバの指示に従い、監察機能をサポートします。

- 監察者、ハントグループ、監察者リストに着信コールをリダイレクトします。
- 監察者はコールを記録できます。

監察者が発信者に接続するか、または監察対象の会議が確立されると、コールの録音を開始できるように、[録音 (Record)] ソフトキーまたはプログラム可能なラインキー (PLK) (電話モデル固有) が電話機でアクティブになります。コールの録音は現在のコールに対してのみ実行され、現在のコールが終了すると、録音が停止します。監察者が録音ソフトキーまたは PLK を押すと、録音ステータスを示すメッセージが電話機に表示されることがあります。

手順

-
- Step 1** 電話で録音を有効にするには、[電話の設定 (Phone Configuration)] ウィンドウで [ビルトインブリッジ (Built-in Bridge)] を [オン (On)] に設定します。
- Step 2** 次のとおり録音プロファイルを作成します。
- a) [デバイス (Device)] > [デバイスの設定 (Device Settings)] > [録音プロファイル (Recording Profile)] の順に選択します。
 - b) 監察対象の会議を録音できる電話機に対してコール録音プロファイルを作成します。
- Step 3** ラインアピアランスに録音プロファイルを適用します。
- Step 4** レコーダーのポイントに SIP トランクを追加します。
- Step 5** SIP トランクを指すルートパターンを作成します。
- Step 6** 次のサービスパラメータを設定します。
- a) [監察ターゲットで録音通知トーンを再生する (Play Recording Notification Tone to Observed Target)]
 - b) [接続済み監察ターゲットで録音通知トーンを再生する (Play Recording Notification Tone to Observed Connected Target)]
- Step 7** 監察者が使用している電話機で標準監察用電話ソフトキーテンプレートを割り当てます。
- Step 8** 新しい電話機に対しては、[コールルーティング (Call Routing)] > [電話番号 (Directory Number)] を、または電話機がすでに設定されている場合は、[デバイス (Device)] > [電話 (Phone)] から次の手順を実行します。
- a) 監察者の電話機で電話番号 (DN) を 1 つだけ設定します。
 - b) 監察者の電話機の DN に、[録音オプション (Recording Options)] ドロップダウンリストから [コールの録音をデバイスが開始する (Device Invoked Call Recording Enabled)] を選択します。

- c) 監察者の電話機の DN に、[コールの最大数 (Maximum Number of Calls)] 設定に **2** を入力し、[ビジー トリガー (Busy Trigger)] 設定に **1** を入力します。

Step 9 [録音 (Record)] ソフトキーをサポートする Cisco Unified IP Phone の場合、標準監察用電話ソフトキー テンプレートを設定して、[会議 (Conference)]、[録音 (Record)]、[コール終了 (End Call)] ソフトキーだけが接続状態の電話機に表示されるようにします。

Step 10 録音用プログラム可能なライン キー (PLK) をサポートする Cisco Unified IP Phone の場合、[電話ボタン テンプレートの設定 (Phone Button Template Configuration)] ウィンドウで PLK を設定します。

Step 11 (任意) クラスタに複数の監察者がいる場合、監察ハントリストに割り当てる予定である監察者回線グループに監察者の DN を追加します。

この手順により、利用可能な監察者が必ず通話をモニタできます。

カスタム アナウンスの設定

ルーティングルールで、アナウンスが一部のコールに対して再生され、Cisco 提供のアナウンスを使用しないようにする必要がある場合は、次の手順に従ってください。



ヒント アナウンス ID には埋め込みスペースを使用しないでください。

他の言語ロケールがインストールされている場合は、このアナウンスに必要な他の .wav ファイルをアップロードして、これらのロケールで使用することができます。

手順

Step 1 Cisco Unified CM Administration から、[メディアリソース (Media Resources)] > [アナウンス (Announcement)] を選択します。

Step 2 次のいずれかの操作を実行します。

- 新規のお知らせを追加するには:

- [新規追加] をクリックします。
- [アナウンス ID] フィールドに、アナウンス ID を入力します。
- [説明] に、アナウンスの説明を入力します。
- 必要に応じて、[デフォルトアナウンスメント] ドロップダウンリストから、Cisco 提供のデフォルトアナウンスを選択します。
- [保存 (Save)] をクリックします。

- お知らせ用のカスタム .wav ファイルをアップロードするには、次のようにします。

- [ファイルのアップロード] をクリックします。

- b) ロケールを変更するには、[ロケール] ドロップダウンリストから、アナウンス用の言語を選択します。
- c) [ファイルの選択] をクリックして、アップロードする .wav ファイルを選択します。
- d) [ファイルのアップロード] をクリックします。
- e) アップロードが完了したら、[閉じる] をクリックしてウィンドウを更新し、アップロードされたアナウンスを表示します。

外部コール制御の連携動作

表 64: 外部コール制御の連携動作

機能	データのやり取り
コールの高音質ルーティング	コールに使用するゲートウェイを決定するルーティングルールを、付加ルートサーバ上に設定して、音声の品質を考慮に入れることができます。たとえば、ゲートウェイ A は最高の音声品質を提供するので、そのコールに使用されます。付加ルートサーバは、音声ゲートウェイ経由でコール参加者全員に高音質のコールが送信されるように、ネットワークリンクの可用性、帯域幅使用、遅延、ジッタ、および平均オピニオン評点 (MOS) を監視します。
コール詳細レコード	外部コール制御機能が呼詳細レコードに表示されることがあります。たとえば、付加ルートサーバがコールを許可したか、それとも拒否したかが呼詳細レコードに示されることがあります。また、コール詳細レコードは、Unified Communications Manager が付加ルートサーバからの決定を受信しなかった期間にコールをブロックするか、または許可するかを示すこともできます。
通話転送	外部コール制御はトランスレーションパターンレベルでコールを代行受信しますが、コール転送は電話番号レベルでコールを代行受信します。外部コール制御はコール転送より高い優先順位を保持しています。外部コール制御プロファイルにトランスレーションパターンが割り当てられている場合、コール転送を呼び出すコールに関して、Unified Communications Manager は、ルーティングクエリを付加ルートサーバに送信します。コール転送がトリガーされるのは、付加ルートサーバが Cisco Unified Communications Manager に Continue オブリゲーションと許可決定を送信する場合だけです。 (注) 外部コール制御に対応した [コール転送ホップカウント (Call Diversion Hop Count)] サービスパラメータと、コール転送に対応した [コール転送コールホップカウント (Call Forward Call Hop Count)] サービスパラメータは相互に独立しており、個別に機能します。

機能	データのやり取り
コール ピックアップ	電話ユーザがコールピックアップ機能を使用してコールのピックアップを試みた場合、外部コール制御は呼び出されません。Unified Communications Manager は、コールのその部分に関するルーティングクエリを付加ルート サーバに送信しません。
監察者	監察者とは、コールに対する企業ポリシーの通知、コールの監視、およびコールの録音を必要に応じて実行できる、指定された電話機ユーザです。コールに参加するユーザが監察者の不在時に会話できないという、監察者の制限があります。
Cisco Unified Mobility	Unified Communications Manager によって、次の Cisco Unified Mobility 機能に関する付加ルート サーバからのルート決定が許可されます。 <ul style="list-style-type: none"> • モバイル ボイス アクセス • エンタープライズ機能アクセス • Dial-via-Office リバース コールバック Unified Communications Manager は、次の Cisco Unified Mobility 機能に対してルーティングクエリを送信しません。 <ul style="list-style-type: none"> • 携帯電話ピックアップ • デスク ピックアップ • セッションハンドオフ
会議	電話機ユーザが会議を作成すると、プライマリコールと打診コールに対して外部コール制御が呼び出されることがあります。
ディレクトリ番号	ネット上ダイヤリングで4桁または5桁がサポートされている場合、電話番号を4桁または5桁の内線（エンタープライズ拡張）として設定する際に、2つのトランスレーションパターンを設定する必要があります。1つ目のトランスレーションパターンは発信側番号と着信側番号のグローバル化をサポートし、2つ目のトランスレーションパターンは発信側番号と着信側番号のローカライズをサポートします。
サイレント	デフォルトでは、ユーザのDND設定は、付加ルートサーバのユーザールールで、付加ルートサーバが継続オブリゲーションを送信することが指定されている場合に有効になります。たとえば、付加ルートサーバが続行義務を送信せず、ユーザがDND-Rを有効にした場合、Unified Communications Manager はコールを拒否します。

機能	データのやり取り
緊急コールの処理	注意 緊急コール（911 や 9.11 など）に対しては、ルートサーバに接続してコール処理方法の指示を受けなくてもコールが適切な接続先（Cisco Emergency Responder や ゲートウェイなど）にルーティングされるように、明示的な緊急コールのパターンセットを設定しておくことを強く推奨します。
転送	電話機ユーザがコールを転送すると、プライマリコールと打診コールの両方に対して外部コール制御が呼び出されることがあります。ただし、Unified Communications Manager は、転送元と転送先の間、付加ルートサーバからのルーティングルールを適用できません。

外部コール制御の制限

表 65: 外線コール制御の制限

制約事項	説明
通話者の追加	<p>監察者は、会議の開始後に電話機を使用して会議にユーザを追加できません。これは、監察者がユーザを追加するには、コールを保留にする必要があるためです。</p> <p>会議の他のユーザは会議にユーザを追加できる可能性があります。他のユーザが会議に参加者を追加できるかどうかは、Cisco CallManager サービスがサポートされている Advanced Ad Hoc Conference Enabled サービスパラメータの設定によって決まります。このサービスパラメータが True に設定されている場合は、他のユーザが会議に参加者を追加できます。</p>
コール転送	監察者は、電話機を使用して会議コールを別のユーザに転送できません。
会議ログアウト	監察者が会議から退出すると、会議全体が終了します。
会議のソフトキー	監察者が会議を作成した後で、その[会議]ソフトキーは電話で無効になります。
保留	監察者は、電話機を使用して会議コールを保留にすることができません。
録音	この機能が会議に参加する通話者に相談コールを行う前に監察者が録音を開始した場合、Unified Communications Manager は監察者が相談コールを行う間録音を一時停止し、会議の確立後に録音を再開します。



第 57 章

コール キューイングの設定

- [コール キューイングの概要 \(837 ページ\)](#)
- [コールキューの前提条件 \(839 ページ\)](#)
- [コールキューのタスクフロー \(839 ページ\)](#)
- [コール キューイングの連携動作 \(848 ページ\)](#)
- [コールキューイングの制約事項 \(849 ページ\)](#)
- [コールキューイングを使用するハントパイロットのパフォーマンスとスケーラビリティ \(850 ページ\)](#)

コール キューイングの概要

Unified Communications Manager は、ハントメンバーが発信者に応答可能になるまで、発信者をキューに入れるための Call Queuing を備えています。管理者は、通話がエージェントに転送される前に、発信者が初期グリーティングアナウンスを受け取るようにデフォルトを設定できます。またはこのデフォルトを変更して、初期アナウンスを、発信者がキューに入れられて保留音または保留トーンが流されてから再生することもできます。発信者がキューに入れられたまま指定時間が経過すると、通話に応答できるようになるまで、または最大待機タイマーが満了するまで、セカンダリ アナウンスが設定された間隔で再生されます。

着信コールがハントパイロットに到達すると、次の機能が提供されます。

- 発信者は、次に進む前に最初のカスタマイズ可能なグリーティングアナウンスに接続されません。
- 1人以上の回線メンバがハントパイロットにログインしており、アイドル状態であったときに、かつ、キューに入っているコールがない場合は、そのコールは最も長い時間アイドル状態であった回線メンバに送達されます。
- 回線メンバーが通話に応答しない場合、その発信者はキューに入れられません。[応答中、ログイン中、または登録済みのハントメンバが存在しない場合(When no hunt members answer, are logged in, or registered)] の設定に応じて、コールは新しい接続先にルーティングされるか、切断されます。

- 回線メンバがキュー有効コールに回答しないと、回線グループ設定ウィンドウで [無応答時にハントメンバを自動的にログアウト(Automatically Logout Hunt Member on No Answer)] がオンの場合に限り、その回線メンバはハントグループからログオフされます。
- 通話はすべてのメンバーが話し中である場合にのみキューに入れられます。
- キューで待機している発信者は、保留音と反復される（カスタマイズ可能な）定期的なアナウンスが聞こえます。
- ある回線メンバがアイドル状態になると、複数のハントグループ間で最も待機時間の長い発信者が、そのアイドル状態の回線メンバに送達されます。アイドル状態の回線メンバがそのコールに回答しない場合、発信者はキューの以前の場所に戻されます。
- キュー内のコールが最大待機時間を超える場合、またはキューに許可されている発信者の最大数を超える場合、コールは代替番号にルーティングするか、またはハントパイロットの設定に応じて切断することができます。代替番号は次のいずれかにすることができます。
 - キューイングが有効または無効のいずれかに設定されたハントパイロット DN
 - ボイスメール DN
 - 回線 DN
 - 共有 DN
- 回線メンバーは、キュー対応ハントパイロットのキューステータスを表示できます。キューステータスには次のタイプの情報が表示されます。
 - ハントパイロットのパターン
 - 各ハントパイロットのキューに入っている発信者数
 - 最大待機時間

通話のキューイングは既存のハントパイロットとともに機能しますが、キューイングまたは非キューイングのどちらのハントパイロットのハンティング操作もその動作に変更はありません。通話のキューイングが有効になっているハントパイロットは、次の機能を提供します。

- 回線メンバーが受けることができるキューイング対応ハントパイロットでの通話は、一度に1つのみです。2つのキューイング対応ハントパイロットでの通話を、1人の回線メンバーに提供することはできません。回線メンバが自分のDNに直接かかってきたコールまたはキューイングしていないハントパイロットからのコールのみを受信できます。
- 回線メンバーがハントパイロットによりルーティングされる通話に回答しない場合、ハントパイロットは自動的にログアウトします。回線メンバは、キューを有効にしたハントパイロットのコールを受信せず、タイムアウトが発生するまでそのコールに回答しなかった場合、そのデバイスを自動的にログアウトします。共有回線配置の場合、同じ共有回線で設定されたすべてのデバイスがログアウトします。この挙動は[Line Group] 設定ウィンドウで [Automatically Logout Hunt Member on No Answer] を選択して設定できます。回線メンバーは、このチェックボックスがオンの場合にのみログアウトします。

コールキュー監視またはアナウンス監視の詳細については、『Cisco Unified Real Time Monitoring Tool Administration Guide』を参照してください。

キューイングが有効なハントパイロットの中で、コールがハントメンバーに拡張されているときに、着信コールを接続コールの状態に変更するように設定することができます。

コールキューの前提条件

- Cisco IP Voice Media Streaming (IPVMS) アプリケーション。クラスタ内の少なくとも 1 ノード上でアクティブ化されている必要があります
- クラスタ内の少なくとも 1 台のサーバ上で稼動している Cisco CallManager サービス
- Cisco CallManager サービスと同じサーバ上で稼動している Cisco RIS Data Collector サービス
- Cisco Unified Communications Manager ロケールインストーラ（英語以外の電話ロケールまたは国独自のトーンを使用する場合）。

コールキューのタスクフロー

手順

	コマンドまたはアクション	目的
Step 1	アナウンスの設定 (839 ページ)	.wav ファイルをアップロードしてアナウンスを設定します。
Step 2	保留音の設定 (841 ページ)	保留音 (MOH) オーディオソースの設定
Step 3	ハントパイロットキューの設定 (846 ページ)	応答されるまで、キュー内のコールのコールキュー保留オプションを有効にします。
Step 4	無応答時のハントメンバーの自動ログアウト (847 ページ)	回線メンバーは、ハントリストから自動的にログオフすることができます。

アナウンスの設定

Cisco Unified Communications Manager では以下が可能です：

- Cisco 提供の既存のアナウンスを使用する
- アナウンスが再生するメッセージまたはトーンを変更するには、
- カスタムアナウンスメントの .wav ファイルを挿入
- アナウンスメント用のロケールを割り当て、

- アナウンスの説明の変更、
- アナウンスが再生するメッセージまたはトーンを変更します。

機能アナウンスは、ハントパイロット発信キューイングまたは外部コール制御と関連する保留音（MOH）などの特定の機能に使用されるアナウンスです。

最大 50 個の機能アナウンスが利用可能です。これらのアナウンスは、Cisco が適用する音声ファイルか、アップロードされたカスタム wav ファイルです。

カスタムアナウンスの wav ファイルはすべて、クラスタの全サーバにアップロードされる必要があります。

手順

-
- Step 1** Cisco Unified Communications Manager で、[メディアリソース(Media Resources)] > [アナウンス(Announcements)] を選択します。
[アナウンスの検索と一覧表示] ウィンドウが表示されます。
- Step 2** 使用するアナウンスへのハイパーリンクを選択します。
例：
ハイパーリンク: Wait_In_Queue_Sample
アナウンスの説明を編集したり、アップロードする場合は、カスタマイズされたアナウンスを選択することができます。
- Step 3** カスタムアナウンスとして使用する .wav ファイルをアップロードするには、[ファイルのアップロード(upload file)] をクリックします。
[ファイルのアップロード] ウィンドウが開きます。
- Step 4** [ファイルのアップロード(Upload File)] ポップアップ ウィンドウでロケールを選択し、ファイル名を入力するか、または参照して .wav ファイルを選択して [ファイルのアップロード(Upload File)] をクリックします。
アップロード処理が開始されます。ファイルによっては数分かかることがあります。処理が完了するとステータスが更新されます。
- Step 5** [閉じる] をクリックして、ウィンドウを閉じます。
[アナウンス設定(Announcement Configuration)] ウィンドウがリフレッシュされ、アップロードしたファイルのステータスが更新されます。
- Step 6** カスタム アナウンスを再生する場合は、[アナウンス設定(Announcements Configuration)] ウィンドウの [ロケール別のアナウンス(Announcement by Locale)] ペインで [有効(Enable)] チェックボックスをオンにしてください。
- Step 7** [アナウンス設定(Announcements Configuration)] ウィンドウで変更を加えたら、[保存(Save)] をクリックします。
-

次のタスク

アナウンス ファイルはクラスタ内のサーバ間では伝搬されないため、クラスタ内の各ノードにアナウンスをアップロードする必要があります。クラスタ内の各サーバで Cisco Unified Communications Manager の管理ページを参照し、アップロードプロセスを繰り返します。

保留音の設定

発信者が最初に保留中になったときにオプションのイニシャル通知を再生し、定期的アナウンスを定期的に再生するように、[保留音 (MoH)] に設定することができます。これらのアナウンスには、シスコが提供するオーディオファイルのいずれか、または、システムにアップロードされたファイルを使用できます。

保留音オーディオソースの追加変更、既存のオーディオソースをオーディオストリーム番号へ関連付け、またはカスタムオーディオソースのアップロードをするには、次の手順を実行します。

手順

-
- Step 1** Cisco Unified Communications Manager で、[メディア リソース (Media Resources)] > [保留音のオーディオ ソース (Music On Hold Audio Source)] を選択します。
- [保留音オーディオソースの検索と一覧表示 (Find and List Music On Hold Audio Sources)] ウィンドウが表示されます。
- Step 2** 新しい保留音オーディオソースを追加するには、[新規追加(Add New)] をクリックします。保留音オーディオソースを更新するには、対象となる保留音オーディオソースを検索します。指定した検索条件に基づいて、すべての条件に一致するレコードの検索結果がシステムに表示されます。
- Step 3** [保留音のオーディオソースフィールド \(841 ページ\)](#) に示すように、適切な設定を入力します。
- Step 4** [保存 (Save)] をクリックします。
- ウィンドウ下部のリスト ボックスに新しい保留音のオーディオソースが表示されます。[MOH オーディオソース ファイル ステータス (MOH Audio Source File Status)] ペインに、追加されたソースに対する MOH オーディオ トランスレーション ステータスが表示されます。
-

保留音のオーディオ ソース フィールド

表 66: 保留音のオーディオソース情報

フィールド	説明
[MOHオーディオストリーム番号(MOH Audio Stream Number)]	この MOH オーディオソースに対するストリーム番号を選択するには、このフィールドを使用します。ドロップダウンリストをクリックして、リストから値を選択します。既存の MOH オーディオソースの場合、値は MOH オーディオソースのタイトルで表示されます。

フィールド	説明
[MOHオーディオソースファイル(MOH Audio Source File)]	この MOH オーディオ ソースに対するファイルを選択するには、このフィールドを使用します。ドロップダウンリストから値を選択します。
[MOHオーディオソース名(MOH Audio Source Name)]	このフィールドには MOH オーディオ ソースの一意の名前を入力します。この名前には、文字、数字、スペース、ダッシュ、ドット（ピリオド）およびアンダースコアを含み、最大で 50 の有効な文字を使用できます。
[マルチキャストを許可 (Allow Multicasting)]	選択した MOH オーディオ ソースのマルチキャストを許可するには、このチェックボックスをオンにします。
[MOH オーディオ ソースファイルステータス (MOH Audio Source File Status)]	<p>このペインには、選択した MOH オーディオ ソースのファイルに関する次の情報が表示されます。</p> <ul style="list-style-type: none"> • [InputFileName] • [ErrorCode] • [ErrorText] • [DurationSeconds] • [DiskSpaceKB] • [LowDateTime] • [HighDateTime] • [OutputFileList] • [MOH オーディオ変換の完了日 (MOH Audio Translation completion date)] <p>(注) [OutputFileList] には ULAW、ALAW、G.729 およびワイドバンド WAV ファイルと、ステータス オプションについての情報が含まれます。</p>

表 67: アナウンスの設定値

フィールド	説明
[最初のアナウンス (Initial Announcement)]	<p>ドロップダウン リストから最初のアナウンスを選択します。</p> <p>(注) 最初のアナウンスを持たない MOH を選択するには、[選択なし (Not Selected)] オプションを選択します。</p> <p>[詳細表示 (View Details)] リンクをクリックすると、次のような最初のアナウンス情報を参照できます:</p> <ul style="list-style-type: none"> • [アナウンスID(Announcement Identifier)] • 説明 • [デフォルトのアナウンス(Default Announcement)] <p>(注)</p> <ul style="list-style-type: none"> • MOH サーバによって再生されるのは、Multi-casting が確認されていない状態です、キュー有効のハントパイロットコールの最初のアナウンス通話がキューに入れられる場合のアナウンスの再生に設定される場合のみです。 • Multi-casting を許可するチェックボックスがオンの場合、またはキュー有効ハントパイロットコールの最初のアナウンスがハントメンバーにルーティングする前にアナウンスを再生するに設定されている場合は ANN が再生しません。
キュー有効ハントパイロットコールの最初のアナウンス	<p>次のうち1つを選択して、最初のアナウンスを再生するタイミングを決定します。</p> <ul style="list-style-type: none"> • [ハント メンバーへのルーティング前にアナウンスを再生 (Play announcement before routing to Hunt Member)] • [コールがキューに入る場合アナウンスを再生 (Play announcement if call is queued)]

フィールド	説明
[定期アナウンス (Periodic Announcement)]	<p>定期アナウンスをドロップダウン リストから選択します。</p> <p>(注) 定期アナウンスを持たない MOH を選択するには、[選択なし (Not Selected)] オプションを選択します。</p> <p>[詳細表示 (View Details)] リンクをクリックすると、次のような定期アナウンスの情報を参照できます。</p> <ul style="list-style-type: none"> • [アナウンスID(Announcement Identifier)] • 説明 • [デフォルトのアナウンス(Default Announcement)] <p>(注) MOH サーバは、他の設定に関係なく常に定期アナウンスを再生します。</p>
[定期アナウンスの間隔 (Periodic Announcement Interval)]	<p>定期アナウンスの間隔を示す値 (秒) を指定します。有効な値は 10 ～ 300 です。デフォルト値は 30 です。</p>
[アナウンスのロケール (Locale Announcement)]	<p>アナウンスのロケールは、インストールされているロケールインストールのパッケージによって異なります。</p> <p>(注)</p> <ul style="list-style-type: none"> • MOHによって再生されたプロンプトは、[アナウンスのロケール(Locale Announcement)] の設定を使用します。 • ANNによって再生されたプロンプトは、発呼側の[ユーザロケール(User Locale)] を使用します。

表 68: 保留音のオーディオソース

フィールド	説明
(MOH オーディオソースのリスト)	<p>このリストボックスには、追加する MOH オーディオソースが表示されます。MOH オーディオソースを設定するには、その MOH オーディオソースのオーディオストリーム番号を選択します。</p> <p>オーディオソース ID は、保留音サーバ内のオーディオソースを示す ID です。このオーディオソースには、ディスク上のファイルか、ソースストリーム保留音サーバがストリーミングデータを取得する固定デバイスのどちらかを含めることができます。MOH サーバは、最大で 51 のオーディオソース ID をサポートします。オーディオソース ID が示す各オーディオソースは、必要に応じてユニキャストおよびマルチキャストモードでストリームできます。</p> <p>(注) [<なし> (<None>)] を選択すると、MOH オーディオソースにはシステムのデフォルトである MOH オーディオソースサービスパラメータ ([デフォルトのネットワーク保留 MoH オーディオソース ID (Default Network Hold MoH Audio Source ID)]) が使用されます。</p>
ファイルのアップロード (Upload File)	<p>ドロップダウンリストに表示されていない MOH オーディオソースファイルをアップロードするには、[ファイルのアップロード (Upload file)] をクリックします。[ファイルのアップロード (Upload File)] ウィンドウで、オーディオソースファイルのパスを入力するか、[参照 (Browse)] をクリックしてファイルを指定します。音源ファイルを見つけたら、[ファイルのアップロード (Upload File)] をクリックして、アップロードを完了します。オーディオファイルがアップロードされた後、[アップロード結果 (Upload Result)] ウィンドウにアップロードの結果が表示されます。[閉じる (Close)] をクリックして、このウィンドウを閉じます。</p> <p>(注) ファイルをアップロードする際、ファイルは Cisco Unified Communications Manager サーバにアップロードされ、オーディオ変換が実行されて、MOH 向けのコーデック指定のオーディオファイルが作成されます。元のファイルサイズによっては、処理が完了するまで数分かかることがあります。</p> <p>(注) オーディオソースファイルの MOH サーバへのアップロードでは、ファイルは 1 つの MOH サーバだけにアップロードされます。したがって、各サーバ上の Cisco Unified Communications Manager の管理ページを使用して、クラスタ内の MOH サーバごとにオーディオソースファイルをアップロードする必要があります。MOH オーディオソースファイルは、クラスタ内の他の MOH サーバには自動で反映されません。</p>

ハントパイロットキューの設定

ハントメンバーが一定時間で処理できるより多くのコールが、ハントパイロットに、コール分配機能を介して届いた場合、応答可能になるまで、キュー内のコールは、コールキューイングにより保留されます。

キューイングを有効にすると、[無応答時ハント転送 (Forward Hunt No Answer)] と [話中ハント転送 (Forward Hunt Busy)] の両方が自動的に無効になります。逆に、[無応答時ハント転送 (Forward Hunt No Answer)] または [話中ハント転送 (Forward Hunt Busy)] を有効にすると、キューイングが自動的に無効になります。

手順

-
- Step 1** Cisco Unified Communications Manager Administration で、[コールルーティング (Call Routing)] > [ルート/ハント (Route/Hunt)] > [ハントパイロット (Hunt Pilot)] を選択し、ハントパイロットを設定します。
- Step 2** キューイングに設定する必要があるハントパイロットを選択します。
- Step 3** [ハントパイロットの設定 (Hunt Pilot Configuration)] ウィンドウの [キューイング (Queuing)] セクションに移動します。
- Step 4** キューイングを有効にするには、[コールのキューイング (Queue Calls)] チェックボックスをオンにします。
- Step 5** アナウンスの再生とキューの保留処理のために使用されるドロップダウンリストボックスから保留音 (MoH) ソースを選択します。
- MOH ソースはユニキャストまたはマルチキャストとして設定できます。発信者側のメディアリソースグループリスト (MRGL) では、マルチキャスト、ユニキャストに優先順位を設定します。
- ソースを選択しない場合、デフォルトのネットワークによる保留 MoH/MoH ソースとアナウンスが使用されます。
- MoH 音源のアナウンスメントロケールは、アナウンスメントに使用する言語を決定するために使用します。ハントパイロットごとに、1 種類の言語のアナウンスメントのみを再生できます。
- Step 6** [キューに入れられる発信者の最大数 (Maximum Number of Callers Allowed in Queue)] フィールドに、このハントパイロットでキューに入れられる発信者の最大数を整数で入力します。デフォルト値は 32 です。このフィールドの範囲は 1 ~ 100 です。
- Step 7** キューの発信者が最大数に達したとき、次のいずれかのオプションを選択します。
- 後に続くコールを切断する場合は、[コールを切断 (Disconnect the call)] を選択します。
 - 後に続くコールを 2 番目の接続先にルーティングする場合は、[コールをこの接続先にルーティングする (Route the call to this destination)] を選択します。特定のデバイス DN、共有回線 DN、または別のハントパイロット DN を入力します。

- (オプション) ドロップダウンリストから、[コーリングサーチスペースの完全キュー (Full Queue Calling Search Space)] を選択できます。コールを完了するように試みるとき、検索するパーティションを判別するために使用されます。

Step 8 [キューの最大待機時間 (Maximum Wait Time in Queue)] フィールドで、キューの最大待機時間を秒単位の整数値を入力します。

デフォルト値は 900 秒です。範囲は 10 ~ 3600 秒です。

Step 9 最大待機時間に達したとき、次のいずれかのオプションを選択します。

- コールを切断する場合は、[コールを切断 (Disconnect the call)] を選択します。
- コールを 2 番目の接続先にルーティングする場合は、[コールをこの接続先にルーティングする (Route the call to this destination)] を選択します。特定のデバイス DN、共有回線 DN、または別のハントパイロット DN を入力します。
- (オプション) ドロップダウンリストから、[最大待機時間コーリングサーチスペース (Maximum Wait Time Calling Search Space)] を選択することもできます。コールを完了するように試みるとき、検索するパーティションを判別するために使用されます。

Step 10 回線メンバーがログインしていない、または着信コール時に登録されていないとき、次のオプションのいずれかを選択します。

- コールを切断する必要がある場合は、[コールを切断 (Disconnect the call)] を選択します。
- コールを 2 番目の接続先にルーティングする必要がある場合は、[コールをこの接続先にルーティングする (Route the call to this destination)] を選択します。特定のデバイス DN、共有回線 DN、または別のハントパイロット DN を入力します。
- (オプション) ドロップダウンリストから [ハントメンバーがコーリングサーチスペースに登録またはログインしていない (No hunt members logged in or registered Calling Search Space)] を選択することもできます。コールを完了するように試みるとき、検索するパーティションを判別するために使用されます。

Step 11 [保存] をクリックします。

無応答時のハントメンバーの自動ログアウト

回線メンバーは、ハントリストから自動的にログオフすることができます。エージェントが、キュー対応のハントパイロットコールに応答しない場合は、そのエージェントはハントグループからログオフされます。この場合、電話機の [HLOG] ソフトキーを押してハントパイロットにログインしない限り、そのエージェントは、ハントパイロットコールを受信しません。

回線メンバーを再度ログインさせるには、[HLOG] ソフトキーまたは PLK を使用します。

手順

-
- Step 1** Cisco Unified Communications Manager Administration で、[コールルーティング (Call Routing)] > [ルート/ハント (Route/Hunt)] [回線グループ (Line Group)] を選択して回線グループを設定します。
- Step 2** 設定する必要がある回線グループを [回線グループの検索と一覧表示 (Find and List Line Group)] ウィンドウから選択します。
- Step 3** [回線グループの設定 (Line Group Configuration)] ウィンドウの [ハントオプション (Hunt Options)] セクションに移動します。
- Step 4** [無応答時にハントメンバー自動的にログアウトする (Automatically Logout Hunt Member on No Answer)] チェックボックスをオンにします。
- Step 5** [保存] をクリックします。
-

コールキューイングの連携動作

機能	データのやり取り
[SIP Rel1XXオプション (SIP Rel1XX Options)]	<p>コールが SIP ICT を通じてキューイング対応ハントパイロットにルーティングされる場合、SIP ICT は、SIP Rel1XX オプションが [1XXにSDPが含まれる場合PRACKを送信 (Send PRACK if 1XX contains SDP)] に設定されている SIP プロファイルを使用します。その結果、コールが回線メンバに接続される前に、コールごとに最初の通知が再生されます。</p> <p>Cisco Unified CM 管理のデバイスデバイスの設定SIP プロファイル > トランク固有の設定の下で、[キューアナウンスの再生前に着信コールを接続] チェックボックスをオンにした場合、SIP ICT の蒸気の既存の連携動作は適用されません。</p> <p>[キューアナウンスの再生前に着信コールを接続] チェックボックスがオフになっている場合、SIP ICT の連携動作は変わりません。ただし、最初のアナウンスが PSTN 側の発信者によって常に聞こえることを保証するものではありません。コールで Connect メッセージを受信するまで PSTN プロバイダーがボイスパスを開かない場合、PSTN 側からの発信者には初期アナウンスが表示されません。</p>

機能	データのやり取り
ハントパイロットとハントグループ	<ul style="list-style-type: none"> • ハントグループのログオフ通知機能は、コールキューイングがハントパイロットで有効になると変更されます。コールキューイングがハントパイロットで有効である場合、ユーザがハントグループからログアウトしているとき、またはキュー内で自分の順番を逃したためにログオフされた場合には、ハントグループのログオフ通知は再生されません。 • ハントリストに複数の回線グループが含まれている場合、これらの回線グループでは、[無応答時にハントメンバーを自動的にログアウト(Automatically Logout Hunt Member on No Answer)]の設定を同じにする必要があります。 • ハントパイロットは、すべてのハントメンバーがログアウトしていてもコールをキューしています。回線グループメンバーは1つ以上の回線グループに追加するべきではありません。2番目の回線グループに追加されていても、2番目の回線グループは同じハントリストに含まれないようにする必要があります。 • すべてのハントオプションを [次のメンバーへ、その後ハントリスト内の次のグループへ(Try next member; then, try next group in Hunt List)] に設定する必要があります。

コールキューイングの制約事項

次の一般的な制限がコールキューイングに適用されます。

- H323 Fast Start はコールキューイングに対応していません。
- キューステータス PLK がサポートされるのは、SCCP と SIP: 6921、6941、6945、6961、7911G、7931G、7945G 42G、7965G、7962G、75G、8961、8945、8941、9951、9971、7800、および 8800 シリーズの両方で次の LCD ディスプレイ電話機のみです。
- ハントグループからのログアウト (HLog) は Cisco Extension Mobility クロスクラスタ (EMCC) と互換性がありません。コールキューイングを EMCC で展開することはできません。
- Cisco Unified Communications Manager は、コールキューイングのある Unified Mobility に対応していません。
- H323 から SIP への対話のシナリオでは、ユーザが初期のアナウンス、MoH、定期的なアナウンスを聞いていないことがあります。また、その他の動作遅延が原因で、ネイティブのコールキューイングフローが失敗しています。このようなシナリオでは、SIP プロトコルのみを使用することを推奨します。

コールキューイングを使用するハントパイロットのパフォーマンスとスケーラビリティ

次のようなパフォーマンスおよび拡張性の制限が適用されます。

- 単一の Cisco Unified Communications Manager クラスタは、最大で 15,000 個のハント リスト デバイスをサポートします。
- 単一の Cisco Unified Communications Manager サブスクリバは、ノードごとにコール キューイングが有効にされたハント パイロットを最大で 100 個サポートします。
- ハント リスト デバイスは、各ハント リストに 10 台の IP 電話を含む 1500 のハント リスト、各ハント リストに 20 台の IP 電話を含む 750 のハント リストの組み合わせ、または同様の組み合わせにすることができます。



(注) コール カバレッジにブロードキャスト アルゴリズムを使用する場合、ハント リスト デバイスの数は、Busy Hour Call Attempts (BHCA) の数によって制限されます。ブロードキャスト アルゴリズムを使用して、10 台の電話機を含むハント リストまたはハント グループを指すハント パイロットに対して 10 回の BHCA を行うことは、10 回の BHCA を行う 10 台の電話機と同じです。

- ハントパイロットの最大数は、キューで許可されている 32 の発信者で設定されている場合、コールキューが有効になっている Unified CM サブスクリバノードごとに 100 です。ノードごとのキュー スロットの総数 (ノード上のすべてのコール キュー対応ハントパイロットの「キューで許可される発信者の最大数」の値) は 3200 に制限されます。各ハントパイロットのキューに同時に含める発信者の最大数は 100 です。つまり、ハントパイロットごとに 100 人の発信者がキューに入れ、ハントパイロットの最大数は 32 に減らされます。すべてのハントリストに含まれるメンバの最大数は、コールキューイングがイネーブルのときには変更されません。
- 設定できる各ハントパイロットのキュー内にある最大待ち時間は、0~3600 秒 (デフォルトは 900) です。ハントリストの数が増えると、Unified Communications Manager サービスパラメータで指定するダイヤルプラン初期化タイマーを増やす必要があります。シスコでは、1500 個のハントリストを設定している場合、ダイヤルプラン初期化タイマーを 600 秒に設定することをお勧めします。
- コールキューを使用したブロードキャストアルゴリズムを使用する場合は、1つの回線グループに対して 35 ディレクトリ番号が含まれないようにすることを推奨します。また、ブロードキャスト回線グループの数は、BHCC によって決まります。Unified CM システム内に複数のブロードキャスト回線グループがある場合、回線グループ内のディレクトリ番号の数は、35 よりも少なくする必要があります。すべてのブロードキャスト回線グループの最繁忙時呼数 (BHCA) の数が、1 秒あたり 35 コールセットアップを超えないようにします。



第 58 章

コールスロットリングの設定

- [コールスロットリングの概要 \(851 ページ\)](#)
- [コールスロットリング設定タスクフロー \(852 ページ\)](#)

コールスロットリングの概要

コールスロットルを使用すると、システムは自動的に新しいコールを調整または拒否することができます。この操作は、条件によって、ユーザが電源オフフックの間に遅延を発生させ、ダイヤルトーンを受信する場合に発生します。

この遅延によって発生する可能性のある要因は次のとおりです。

- 重いコールアクティビティ
- CPU 使用率が低い
- ルーティングループ
- ディスク I/O の制限
- ディスクフラグメンテーション

システムは、コールスロットリングパラメータで指定されている値を使用して、ダイヤルトーンの遅延の可能性を評価し、コールスロットリングが必要でなくなった状態を判断します。

ダイヤルトーンの過剰な遅延を回避するためにスロットリングが必要になったときに、システムは Code Yellow 状態に入り、新しいコールの試行がスロットル（拒否）されます。

ダイヤルトーンの遅延が、コールスロットリング関連のサービスパラメータで設定されているしきい値を超えるとシステムにより計算された場合、Unified Communications Manager は新しいコールを拒否します。コールスロットリングが有効であるとき、新しいコールを試行するユーザはリオーダー音を受信します。電話機モデルによっては、電話機のディスプレイにプロンプトが表示される場合もあります。

コールスロットルを使用すると、ユーザがシステム管理者または電話機が故障しているかどうかについて不満を示す非常に長い遅延が回避されます。システムはそのような遅延が発生するタイミングを予測するため、複雑なアルゴリズムを使用して常時システムを監視します。

ダイヤルトーンへの遅延がコールスロットリングサービスパラメータのガイドラインの範囲内である場合は、Unified Communications Manager は Code Yellow 状態を終了してスロットリングを中止し、新しいコールは再び許可されるようになります。

コールスロットリング設定タスク フロー

手順

	コマンドまたはアクション	目的
Step 1	コールスロットリングの設定 (852 ページ)	コールスロットリングは、システムが過負荷なコールアクティビティ、低いCPUの可用性、ディスクフラグメンテーションなどの状況を検出すると自動的に有効になります。
Step 2	メモリスロットリングの設定 (853 ページ)	システムのメモリスロットリングを設定します。

コールスロットリングの設定

コールスロットリングは、システムが過負荷なコールアクティビティ、低いCPUの可用性、ディスクフラグメンテーションなどの状況を検出すると自動的に発生します。これらの状況が修正されると、システムはスロットリングを自動的に終了します。コールスロットリングは、拡張サービスパラメータを使用して設定します。ほとんどの導入環境では、デフォルト設定で十分です。



注意 コールスロットリングパラメータは、カスタマーサポートに指示された場合を除き、変更しないことを推奨します。

手順

- Step 1** Cisco Unified CM の管理から、[システム (System)] > [サービスパラメータ (Service Parameters)] の順に選択します。
- Step 2** [サーバ (Server)] ドロップダウンリストからサーバを選択します。
- Step 3** [サービス (Service)] ドロップダウンリストから、[Cisco CallManager] を選択します。
- Step 4** [詳細設定 (Advanced)] をクリックします。
- Step 5** [コールスロットリング (Call Throttling)] で、コールスロットリングのサービスパラメータの値を設定します。パラメータに関するヘルプの説明を参照するには、GUI でパラメータ名をクリックします。
 - [コードイエローエントリ遅延 (Code Yellow Entry Latency)]

- [コードイエロー終了遅延カレンダー (Code Yellow Exit Latency Calendar)]
- [コードイエロー継続時間 (Code Yellow Duration)]
- [最大許容イベント数 (Max Events Allowed)]
- [システムスロットルのサンプルサイズ (System Throttle Sample Size)]

Step 6 [保存] をクリックします。

メモリスロットリングの設定

システムのメモリスロットリングを設定するには、この手順を使用します。

手順

- Step 1** Cisco Unified CM の管理から、[システム (System)]>[サービスパラメータ (Service Parameters)] の順に選択します。
- Step 2** [サーバ (Server)] ドロップダウンリストから、Unified Communications Manager サーバを選択します。
- Step 3** [サービス (Service)] ドロップダウンリストから、[Cisco CallManager] を選択します。
- Step 4** [詳細設定 (Advanced)] をクリックします。
- Step 5** [メモリスロットリングの有効化 (Enable Memory Throttling)] パラメータを True に設定します。
- Step 6** [メモリスロットル (Memory Throttling)] 領域で、追加のサービスパラメータの値を設定します。パラメータのヘルプを参照するには、GUI でパラメータ名をクリックします。
- Step 7** [保存] をクリックします。
-



第 59 章

論理パーティション分割の設定

- [論理パーティションの概要（855 ページ）](#)
- [論理パーティションの設定タスク フロー（855 ページ）](#)
- [論理パーティション分割の連携動作（863 ページ）](#)
- [論理パーティション分割の制約事項（865 ページ）](#)

論理パーティションの概要

論理パーティショニングを使用すると、コールの分離に関する規制要件を満たす一方で、単一のシステム上で PSTN と VoIP のコールをサポートできます。たとえば、インドの規制の制約の下では、外部電話機で送受信されたすべてのコールは、接続の完全な長さに応じたローカルまたは長距離のサービスプロバイダーによって送受信される必要があります。発信者の所在地と電話番号に従って PSTN または VoIP ネットワークに適切にコールをルーティングする単一の Unified Communications Manager クラスタを作成することができます。

論理パーティション設定では、どの VoIP デバイスが相互に通信できるかを定義します。ユーザは、1 本の PSTN と 1 回線を使用して VoIP を使用していることを覚えておく必要はありません。オフネットコールを行う電話機は、PSTN ゲートウェイとのみ通信することができます。VoIP および PSTN コールを個別に処理するために 2 つのネットワークを用意するのと似ていますが、デュアルインフラストラクチャの費用はかかりません。

論理パーティションの設定タスク フロー

手順

	コマンドまたはアクション	目的
Step 1	論理パーティションの有効化（856 ページ）	論理パーティションの有効化
Step 2	地理位置情報の設定（857 ページ） を行うには、次のサブタスクを実行します。	地理位置情報を設定するのは、ロケーションの定義とそのデバイスへの割り当ての 2

	コマンドまたはアクション	目的
	<ul style="list-style-type: none"> • 地理位置情報の作成 (857 ページ) • 地理位置情報の割り当て (858 ページ) • デフォルトの地理位置情報の設定 (858 ページ) 	段階のプロセスです。また、クラスタ内の全デバイスが使用するデフォルトのロケーションを設定できます。
Step 3	論理パーティション分割のデフォルトポリシーの設定 (859 ページ)	位置情報または位置情報フィルタに関連付けられていないデバイスのデフォルトポリシーを設定します。このポリシーでは、これらのデバイス間のPSTN コールを許可または拒否します。
Step 4	論理パーティションのチェックを回避するためのデバイスの設定 (859 ページ)	デバイスとデバイスプールをパーティショニング チェックから特に除外できます。
Step 5	地理位置情報フィルタの設定 (860 ページ) を行うには、次のサブタスクを実行します。 <ul style="list-style-type: none"> • 地理位置情報フィルタ ルールの作成 (860 ページ) • 地理位置情報フィルタの割り当て (861 ページ) • デフォルトの地理位置情報フィルタの設定 (862 ページ) 	論理パーティショニングでは、ロケーションに基づいて、各デバイスに一意的 ID を割り当てます。1つのデバイスが別のデバイスをコールすると、コールを許可するかどうかと、ルートが適切であるかを判断するために、これらの ID を使用します。この識別子の作成に使用するフィールドを選択できます。たとえば、ビルディング内の部屋またはフロアに応じて異なるポリシーを適用できます。
Step 6	一連の論理パーティション分割ポリシーレコードの定義 (862 ページ)	地理位置情報中のコールを許可または拒否するための論理的なパーティショニングポリシーのセットを定義します。地理位置情報間のコールの続行が許可される前に、システムはこれらのポリシーに基づいて指定された地理位置情報間でコールが許可されていることを確認します。
Step 7	(任意) ロケーション伝達の有効化 (863 ページ)	デバイスに関する位置情報をクラスタ間で伝達する必要がある場合は、ロケーション伝達を設定します。

論理パーティションの有効化

論理パーティション分割機能を有効化するには、この手順を使用します。

手順

-
- Step 1** Cisco Unified CM Administrationから、[システム]>[企業パラメータ]を選択します。
- Step 2** [論理パーティションを有効にする (Enable Logical Partitioning)]エンタープライズパラメータのドロップダウンリストから [True] を選択します。
- Step 3** [保存] をクリックします。
-

地理位置情報の設定

地理位置情報を設定するのは、ロケーションの定義とそのデバイスへの割り当ての2段階のプロセスです。また、クラスタ内の全デバイスが使用するデフォルトのロケーションを設定できます。

手順

	コマンドまたはアクション	目的
Step 1	地理位置情報の作成 (857 ページ)	地理位置情報を指定するには、地理的な場所を設定します。この情報は、デバイスを論理パーティション分割などの規制機能と関連付けるために使用されます。地理位置情報は、国内の規制など、ポリシーの判断で使用されます。
Step 2	地理位置情報の割り当て (858 ページ)	デバイスまたはデバイス プールに地理位置情報を割り当てます。
Step 3	デフォルトの地理位置情報の設定 (858 ページ)	このクラスタ内のすべてのデバイスとデバイスプールのデフォルトの地理位置情報を指定します。

地理位置情報の作成

システムのデバイスに割り当てる地理位置情報を作成するには、次の手順を使用します。論理パーティションには地理位置情報を使用できません。

手順

-
- Step 1** Cisco Unified CM Administration から、[システム (System)]>[地理位置情報の設定 (Geolocation Configuration)] を選択します。
- Step 2** [新規追加] をクリックします。
- Step 3** 地理位置情報の [名前 (Name)] を入力します。

- Step 4** [地理位置情報の設定 (Geolocation Configuration)] ウィンドウで各フィールドを設定します。フィールドと設定オプションの詳細については、システムのオンラインヘルプを参照してください。
- Step 5** [保存 (Save)] をクリックします。
- Step 6** さらに地理位置情報を作成するには、この手順を繰り返します。
-

地理位置情報の割り当て

デバイスまたはデバイスプールに地理位置情報を割り当てます。

手順

- Step 1** Cisco Unified CM Administration から、次のいずれかのメニュー項目を選択します。
- [デバイス (Device)] > [電話 (Phone)]
 - [デバイス (Device)] > [トランク (Trunk)]
 - [デバイス (Device)] > [ゲートウェイ (Gateway)]
 - [システム (System)] > [デバイスプール (Device Pool)]
- Step 2** 次のいずれかの操作を実行します。
- 既存のデバイスまたはデバイスプールの設定を変更するには、[検索 (Find)] をクリックします。検索条件を入力し、結果のリストから既存のデバイスまたはデバイスプールを選択します。
 - 新しいデバイスまたはデバイスプールを追加するには、[新規追加] をクリックします。デバイスについては、必要に応じてデバイスのタイプとプロトコルを選択し、[次へ (Next)] をクリックします。
- Step 3** 地理位置情報ドロップダウンリストから、設定した地理位置情報を選択します。
- Step 4** [保存] をクリックします。
-

デフォルトの地理位置情報の設定

このクラスタ内のすべてのデバイスとデバイスプールのデフォルトの地理位置情報を指定します。

手順

- Step 1** Cisco Unified CM Administration から、[システム] > [企業パラメータ] を選択します。
- Step 2** [デフォルトの地理位置情報 (Default Geolocation)] ドロップダウンリストから、設定した地理位置情報を選択します。デフォルト値は、[未指定 (Unspecified)] です。
- Step 3** [保存] をクリックします。
- Step 4** [設定の適用 (Apply Config)] をクリックします。

- Step 5** (任意) 特定のデバイスまたはデバイスプールでこのデフォルトをオーバーライドする必要がある場合は、[デバイス設定 (Device Configuration)] または [デバイスプール設定 (Device Pool Configuration)] ウィンドウのいずれかに値を入力し、[保存 (Save)] をクリックします。

論理パーティション分割のデフォルトポリシーの設定

位置情報または位置情報フィルタに関連付けられていないデバイスのデフォルトポリシーを設定します。このポリシーでは、これらのデバイス間の PSTN コールを許可または拒否します。

手順

- Step 1** Cisco Unified CM Administration から、[コールルーティング (Call Routing)] > [論理パーティション分割ポリシーの設定 (Logical Partitioning Policy Configuration)] を選択します。
- Step 2** [新規追加] をクリックします。
- Step 3** [論理パーティション分割ポリシーの設定 (Logical Partitioning Policy Configuration)] ウィンドウで各フィールドを設定します。フィールドと設定オプションの詳細については、システムのオンラインヘルプを参照してください。
- Step 4** [保存 (Save)] をクリックします。

(注) 値の [許可 (Allow)] が含まれていたポリシーの値が、後で [拒否 (Deny)] に変更された場合、そのポリシーは [拒否 (Deny)] のままになります。逆も同様です。前に [拒否 (Deny)] に設定されていて、後で [許可 (Allow)] に変更されたポリシーは、[許可 (Allow)] になります。[Cisco Unified Reporting] > [地理位置情報ポリシー レポート (Geolocation Policy Report)] を使用して、重複するポリシーを特定できます。

論理パーティションのチェックを回避するためのデバイスの設定

デバイスとデバイスプールをパーティショニング チェックから特に除外できます。

手順

- Step 1** Cisco Unified CM Administration から、次のいずれかのメニュー項目を選択します。
- [デバイス (Device)] > [電話 (Phone)]
 - [デバイス (Device)] > [トランク (Trunk)]
 - [デバイス (Device)] > [ゲートウェイ (Gateway)]
 - [システム (System)] > [デバイスプール (Device Pool)]
- Step 2** 次のいずれかの操作を実行します。

- 既存のデバイスまたはデバイス プールの設定を変更するには、[検索 (Find)] をクリックします。検索条件を入力し、結果のリストから既存のデバイスまたはデバイス プールを選択します。
- 新しいデバイスまたはデバイス プールを追加するには、[新規追加] をクリックします。デバイスについては、必要に応じてデバイスのタイプとプロトコルを選択し、[次へ (Next)] をクリックします。

Step 3 地理位置情報ドロップダウンリストから、未指定を選択します。

Step 4 [保存] をクリックします。

地理位置情報フィルタの設定

論理パーティショニングでは、ロケーションに基づいて、各デバイスに一意の ID を割り当てます。1つのデバイスが別のデバイスをコールすると、コールを許可するかどうかと、ルートが適切であるかを判別するために、これらの ID を使用します。この識別子の作成に使用するフィールドを選択できます。たとえば、ビルディング内の部屋またはフロアに応じて異なるポリシーを適用できます。

手順

	コマンドまたはアクション	目的
Step 1	地理位置情報フィルタ ルールの作成 (860 ページ)	地理位置情報識別子を作成するために使用するフィールドを指定するために、地理位置情報フィルタを設定します。この機能は、地理位置情報オブジェクトのサブセットで、ポリシー決定を行うために使用されます。
Step 2	地理位置情報フィルタの割り当て (861 ページ)	
Step 3	デフォルトの地理位置情報フィルタの設定 (862 ページ)	デフォルトの地理位置情報フィルタエンタープライズパラメータを設定して、クラスタのデフォルトの地理位置情報フィルタを指定します。このパラメータは、地理位置情報が関連付けられていないすべてのデバイスおよびデバイスプールのデフォルトの地理位置情報フィルタ設定を決定します。

地理位置情報フィルタ ルールの作成

論理パーティション分割の決定に使用できる地理位置情報フィルタを作成するには、この手順を使用します。

手順

-
- Step 1** Cisco Unified CM Administration から、[システム (System)] > [地理位置情報フィルタ (Geolocation Filter)] の順に選択します。
- Step 2** [新規追加] をクリックします。
- Step 3** フィルタの [名前 (Name)] と [説明 (Description)] を入力します。
- Step 4** 論理パーティション分割の決定に使用する項目に対応するチェックボックスをオンにします。
- Step 5** [地理位置情報フィルタの設定 (Geolocation Filter Configuration)] ウィンドウで各フィールドを設定します。フィールドと設定オプションの詳細については、システムのオンラインヘルプを参照してください。
- Step 6** [保存 (Save)] をクリックします。
- Step 7** これらの手順を繰り返して、追加の地理位置情報フィルタを作成します。
-

地理位置情報フィルタの割り当て

手順

-
- Step 1** Cisco Unified CM Administration から、次のいずれかのメニュー項目を選択します。
- [デバイス (Device)] > [電話 (Phone)]
 - [デバイス (Device)] > [トランク (Trunk)]
 - [デバイス (Device)] > [ゲートウェイ (Gateway)]
 - [システム (System)] > [デバイスプール (Device Pool)]
- Step 2** 次のいずれかの操作を実行します。
- 既存のデバイスまたはデバイスプールの設定を変更するには、[検索 (Find)] をクリックします。検索条件を入力し、結果のリストから既存のデバイスまたはデバイスプールを選択します。
 - 新しいデバイスまたはデバイスプールを追加するには、[新規追加] をクリックします。デバイスについては、必要に応じてデバイスのタイプとプロトコルを選択し、[次へ (Next)] をクリックします。
- Step 3** 地理位置情報フィルタ ドロップダウンリストから、設定した地理位置情報を選択します。
- Step 4** [保存] をクリックします。
-

デフォルトの地理位置情報フィルタの設定

手順

-
- Step 1** Cisco Unified CM Administrationから、[システム]>[企業パラメータ]を選択します。
- Step 2** [デフォルトの地理位置情報 (Default Geolocation)] ドロップダウンリストから、設定した地理位置情報を選択します。デフォルト値は、[未指定 (Unspecified)] です。
- Step 3** [保存] をクリックします。
- Step 4** [設定の適用 (Apply Config)] をクリックします。
- Step 5** (任意) 特定のデバイスまたはデバイスプールでこのデフォルトをオーバーライドする必要がある場合は、[デバイス設定 (Device Configuration)] または [デバイスプール設定 (Device Pool Configuration)] ウィンドウのいずれかに地理位置情報フィルタのデフォルト値を入力し、[保存 (Save)] をクリックします。
-

一連の論理パーティション分割ポリシーレコードの定義

地理位置情報中のコールを許可または拒否するための論理的なパーティショニングポリシーのセットを定義します。地理位置情報間のコールの続行が許可される前に、システムはこれらのポリシーに基づいて指定された地理位置情報間でコールが許可されていることを確認します。

手順

-
- Step 1** [Cisco Unified CM 管理 (Cisco Unified CM Administration)] から、以下を選択します。[コールルーティング (Call Routing)] > [論理パーティションポリシーの設定 (Logical Partitioning Policy Configuration)] を選択します。
- Step 2** 次のいずれかの操作を実行します。
- 既存の論理パーティションポリシーの設定を変更するには、[検索 (Find)] をクリックします。検索条件を入力し、結果のリストから既存の論理パーティションポリシーを選択します。
 - 新しい論理パーティションポリシーを追加するには、[新規追加] をクリックします。
- Step 3** [論理パーティションポリシーの設定 (Logical Partitioning Policy Configuration)] ウィンドウの各フィールドを設定します。フィールドと設定オプションの詳細については、システムのオンラインヘルプを参照してください。
- (注) ポリシーに設定値を指定せずに空欄のままにした場合、ブランクの地理位置情報ポリシーになります。論理パーティション分割が空欄になっている特定のデバイスタイプに対して論理ポリシーを設定すると、Unified Communications Manager によって、設定されたデバイスタイプにポリシーの値 ([許可 (Allow)] または [拒否 (Deny)]) が追加されます。

Step 4 [保存] をクリックします。

ロケーション伝達の有効化

ロケーション伝達は、クラスタ間で地理位置情報を共有できるようにするためのオプションの設定です。

手順

- Step 1** Cisco Unified CM Administration から、[デバイス (Device)] > [トランク (Trunk)] を選択します。
- Step 2** 次のいずれかを実行します。
- 既存のトランクを選択するには、[検索 (Find)] をクリックします。
 - [新規追加] をクリックして、新しいトランクを設定します。
- Step 3** [トランクの設定] ウィンドウのフィールドを設定します。フィールドと設定オプションの詳細については、システムのオンラインヘルプを参照してください。
- Step 4** [位置情報] 領域で、**地理位置情報**と**地理位置情報フィルター**を選択します。
- Step 5** 場所の伝達を有効にするには、[地理位置情報を送信する] チェックボックスをオンにします。
- Step 6** [保存] をクリックします。

論理パーティション分割の連携動作

表 69: 論理パーティション分割の連携動作

機能	データのやり取り
アドホック会議、参加、複数ライン同時通話機能、不在転送、コール転送	論理パーティション分割は、次の状況では行われません。 <ul style="list-style-type: none"> • すべての参加者が VoIP 電話機である場合。 • 位置情報と位置情報フィルタがどのデバイスにも関連付けられていない場合。
割り込み、C 割り込み、およびリモート再開	論理パーティション分割は、次の状況では行われません。 <ul style="list-style-type: none"> • 発信側と着信側の両方のデバイスが VoIP 電話機であるときに、論理パーティションポリシー チェックが無視される場合。 • C 割り込み/割り込みの参加者の場合、論理パーティションポリシー チェックが存在せず、論理パーティション拒否シナリオを防止できません。

機能	データのやり取り
Cisco Unified Mobility	<p>論理パーティション分割は、次の状況では行われません。</p> <ul style="list-style-type: none"> • 位置情報または位置情報フィルタが、参加するデバイスに関連付けられていない場合。 • デュアルモードの電話機を使用するとき、論理パーティション分割サポートはありません。
CTI 処理	<p>論理パーティション分割は、次の状況では行われません。</p> <ul style="list-style-type: none"> • 位置情報または位置情報フィルタがデバイスに関連付けられていないときに、処理が発生しない場合。 • 参加しているすべてのデバイスが VoIP 電話機であるときに、処理が発生しない場合。
エクステンションモビリティ	<p>論理パーティション分割は、次の状況では行われません。</p> <ul style="list-style-type: none"> • 地理位置情報または地理位置情報フィルタが、Cisco Extension Mobility にログインする VoIP 電話機にも、発信側と着信側のデバイスにも関連付けられない場合。 • Cisco Extension Mobility にログインする VoIP 電話機がコールするか、または VoIP 電話機からのコールを取得する場合。
Meet-Me 会議	<p>論理パーティション分割は、次の状況では行われません。</p> <ul style="list-style-type: none"> • すべての参加者が VoIP 電話機であるときに、処理が発生しない場合。 • 位置情報または位置情報フィルタがデバイスに関連付けられていないと、そのデバイスに対してポリシー チェックが実行されない場合。
ルートリストおよびハントパイロット	<p>論理パーティション分割は、次の状況では行われません。</p> <ul style="list-style-type: none"> • 発信側と着信側の両方のデバイスが VoIP 電話機であるときに、処理が発生しない場合。 • すべてのデバイスに位置情報と位置情報フィルタの両方を関連付ける必要がある場合。デバイスに位置情報も位置情報フィルタも関連付けられていない場合、処理は発生しません。

機能	データのやり取り
共有回線	<p>論理パーティション分割は、次の状況では行われません。</p> <ul style="list-style-type: none"> • 発信側と着信側の両方のデバイスが VoIP 電話機であるときに、処理が発生しない場合。 • 位置情報または位置情報フィルタがデバイスに関連付けられていないときに、処理が発生しない場合。

論理パーティション分割の制約事項

表 70: 論理パーティション分割の制約事項

制約事項	説明
割り込み/C 割り込み	<p>Barge/cBarge は発生しません。コールインスタンスが削除されます。</p> <p>C 割り込み/割り込みの参加者の場合、論理パーティションポリシーチェックが存在せず、論理パーティション拒否シナリオを防止できません。</p>
BLF プレゼンス	<p>論理パーティションポリシーでは、BLF プレゼンス通知はチェックされません。</p>
Cisco Extension Mobility	<p>Cisco Extension Mobilityが別の位置情報の電話機にログインする場合、ローカルルートグループが設定されているときに、発信 PSTN コールが発生する可能性があります。着信 PSTN コールは電話機に対して発信されませんが、リオーダー音を受信します。</p>
Cisco Unified MeetingPlace	<p>システムは、Cisco Unified MeetingPlace または Cisco Unified MeetingPlace Express に関連するコールの論理パーティション機能をサポートしていません。</p>
会議	<p>会議チェーンで会議をまたぐ参加者に対して論理パーティションチェックがサポートされない。</p> <p>たとえば、ミーティングおよびアドホックの会議チェーンには、論理パーティション拒否の参加者が参加できます。</p>
H.225 ゲートキーパー制御トランク	<p>Cisco Unified Communications Manager は、H.225 ゲートキーパー制御のトランク経由で位置情報を通知しない。</p>
323 および MGCP ゲートウェイ	<p>Cisco Unified Communications Manager は、塵位置情報を H.323 または MGCP ゲートウェイに通知しない。</p> <p>SIP トランクのチェックボックスに基づいて、SIP ゲートウェイへの通信を無効にすることができます。</p>

制約事項	説明
モビリティ携帯電話 ピックアップ	<p>携帯電話でコールに応答すると、論理パーティション拒否処理が実行されます。</p> <p>コールが携帯電話に発信される前に、論理パーティションポリシーチェックは発生しません（基本 SNR コールの場合には発生します）。システムは、携帯電話がコールに応答した後、論理パーティション分割ポリシーを確認します。</p>
QSIG クラスタ間トランク	<p>Q.SIG プロトコルを使用したクラスタ間トランク (ICT) は、発信者または受信側デバイスの地理位置情報を通信することを許可されていません。Q.SIG トンネル化プロトコルが選択されたときには、「[地理位置情報の送信]」の ICT 設定が無効になります。</p>
リオーダー音	<p>IOS H.323 ゲートウェイおよび SIP ゲートウェイでは、コールの接続がリリースされても、論理パーティションポリシーにより、リオーダー音が発生しません。</p>
共有回線アクティブ コール	<p>論理パーティションが制限されるシナリオでは、ある機能によって共有回線コールが許可カテゴリに移動される場合でも、共有回線はコール期間中にアクティブ通話情報をドロップします。</p>
User Agent Server; ユー ザエージェントサーバ	<p>この位置情報を受信する論理パーティション対応クラスタで実行される論理パーティションポリシーチェックでは、ポリシーが拒否されると、コールがキャンセルされることがあります。</p>



第 60 章

ロケーション認識の設定

- [場所の認識の概要 \(867 ページ\)](#)
- [場所の認識の前提条件 \(870 ページ\)](#)
- [ロケーション認識の設定タスク フロー \(870 ページ\)](#)
- [場所の認識制限 \(874 ページ\)](#)

場所の認識の概要

ロケーション認識によって、管理者は企業ネットワークに接続している電話の接続元となる物理的な場所を決定できます。ワイヤレスネットワークの場合は、ワイヤレスアクセスポイントインフラストラクチャと、それらのアクセスポイントに現在関連付けられているモバイルデバイスを表示できます。有線ネットワークの場合は、イーサネットスイッチインフラストラクチャを表示して、どのデバイスが現在それらのスイッチに接続しているか確認できます。これにより、コールドが配置された建物、階、およびキューブを特定できます。

ネットワークインフラストラクチャは、Cisco Unified Communications Manager の **[スイッチおよびアクセスポイントの検索と一覧表示]** ウィンドウで確認できます。

この機能では、Unified Communications Manager データベースを次の情報を使用して動的に更新します。

- 各インフラストラクチャデバイスの、IP アドレス、BSSID 情報 (該当する場合)を含むスイッチや、ワイヤレスアクセスポイントなどのネットワークインフラストラクチャデバイス
- 各インフラストラクチャデバイスに関連付けられているエンドポイント (以下を含む)
 - ワイヤレスネットワークの場合は、ワイヤレスアクセスポイントに現在関連付けられているデバイスのリスト。
 - 有線ネットワークの場合は、イーサネットスイッチに現在接続されているデバイスとデバイスタイプのリストが表示されます。

Cisco Emergency Responder 統合

場所の認識により、Cisco Emergency Responder などの統合アプリケーションが、緊急コールを発信したユーザの物理的な場所を特定するのに役立ちます。位置認識が有効になっている場合、Cisco Emergency Responder は、新しいワイヤレスアクセスポイントに関連付けられたモバイルデバイス、または新しいイーサネットスイッチに接続されているデスク電話機との間のインフラストラクチャの関連付けに新しいデバイスを学習します。

Cisco Emergency Responder 起動すると、まず、現在のデバイスに対する Unified Communications Manager データベースに対して、ネットワークインフラストラクチャの関連付けが照会されます。2分おきに、Cisco Emergency Responder は、既存の関連付けが更新されていないかどうかを確認します。そのため、モバイルの発信者が移動中に緊急コールを受信した場合でも、Cisco Emergency Responder は、発信者の物理的な場所を迅速に判断し、適切な建物、階、またはキューブに緊急サービスを送信できます。

ワイヤレスネットワークの更新

ワイヤレスインフラストラクチャのロケーション認識を有効にするには、Unified Communications Manager で、Cisco Wireless LAN コントローラと同期するように設定します。Unified Communications Manager と最大 50 台のコントローラを同期できます。同期プロセス中に、Unified Communications Manager は、そのコントローラが管理しているアクセスポイントインフラストラクチャでデータベースを更新します。Cisco Unified CM 管理者は、各アクセスポイントに関連付けられているモバイルクライアントのリストを含む、ワイヤレスアクセスポイントのステータスを表示できます。

モバイルクライアントがアクセスポイント間を移動すると、エンドポイントからの SIP および SCCP シグナリングが、新しいデバイスとアクセスポイントの関連付けを Unified Communications Manager に伝達し、Unified Communications Manager がデータベースを更新します。また、Cisco Emergency Responder は、新しいエンドポイントが関連付けを変更したときに数分ごとに Unified Communications Manager データベースに照会することによって、新しい関連付けについて学習します。そのため、モバイルクライアントが緊急コールを発信すると、Cisco Emergency Responder は、そのコールを配置したユーザの物理的な場所に関する正確な情報を保持します。

ワイヤレスアクセスポイントコントローラの定期的な同期スケジュールがある場合、Unified Communications Manager は、各同期の後にデータベースからのアクセスポイントを動的に追加または更新します。

バルク管理を使用してアクセスポイントを挿入する

サードパーティ製のワイヤレスアクセスポイントコントローラを使用している場合、またはシスコの主要インフラストラクチャからアクセスポイントをエクスポートする場合は、一括管理ツールを使用して、CSV ファイルからのワイヤレスアクセスポイントインフラストラクチャを Unified Communications Manager データベースに一括挿入することができます。一括挿入後、モバイルデバイスから次の場所を更新すると、現在のアクセスポイントの関連付けによってデータベースが更新されます。

ただし、一括管理では、新しいアクセスポイントがワイヤレスネットワークに追加されたときにアクセスポイントインフラストラクチャを動的に更新することはできません。モバイルコールが、一括挿入後に追加されたアクセスポイントを使用して配置された場合、そのアクセスポイン

トはデータベース内のレコードを持たないため、Unified Communications Manager は新しいアクセスポイントのBSSIDと一致しなくても、インフラストラクチャをマークすることになります。ワイヤレス デバイスの場合は、未識別 AP として使用されます。

一括管理ツールの詳細については、『Cisco Unified Communications Manager 一括管理ガイド』の「インフラストラクチャ デバイスの管理」の章を参照してください。

有線ネットワークの更新

有線インフラストラクチャについてロケーション認識を有効にするために何も設定する必要はありません。機能は自動的に有効になります。

有線電話を登録する際、電話機と Cisco Unified Communications Manager 間のシグナリングによって、スイッチ インフラストラクチャでデータベースが動的に更新されます。Cisco Unified CM Administration での会社のスイッチ インフラストラクチャに関する詳細を、特定のスイッチに接続されている電話機のリストも含め表示できます。

モバイル デバイスと異なり、有線デバイスは、通常、1つのスイッチから別のスイッチにローミングしません。会社内で従業員が席を替わったときなどに起こり得る、電話機が移動しない場合は、電話機が新しいロケーションから再登録されると、新しいスイッチ情報でデータベースが更新されます。Cisco Unified Communications Manager で、新しいスイッチは移動された電話を接続されたエンドポイントとして表示されます。

スイッチが廃止され、ネットワーク インフラストラクチャから削除される場合、そのスイッチは、Cisco Unified Communications Manager 内で見えたままです。インフラストラクチャのビューから古いスイッチを削除するには、[アクセスポイントとスイッチの設定 (Access Point and Switch Configuration)] ウィンドウで非アクティブ化する必要があります。

ロケーション認識でサポートされるエンドポイント

次のエンドポイントは、位置認識によるトラッキングをサポートしています。

- Cisco Unified ワイヤレス IP Phone 7925G
- Cisco Unified ワイヤレス IP 電話 7925G-EX
- Cisco Unified ワイヤレス IP 電話 7926G
- Cisco Jabber クライアント: 12.5 (1) SU1 でサポートされています。

これらのエンドポイントは、BSSID などの上流のインフラストラクチャ情報を、Cisco Unified Communications Manager に提供します。Cisco Emergency Responder は、AXL の変更通知を介して、関連付けられたアクセスポイントを使用してデバイスを追跡できます。

デバイスのトラッキングを動作させるには、ワイヤレスアクセスポイントを Cisco Unified Communications Manager で定義する必要があります。これを行うには、ワイヤレスアクセスポイントコントローラを同期するか、または一括管理を使用してワイヤレスアクセスポイントインフラストラクチャをインポートします。

場所の認識の前提条件

この機能を使用すると、複数の Cisco Wireless LAN コントローラを使用して、Cisco Unified Communications Manager データベースを同期することができます。また、Cisco Wireless LAN Controller ハードウェア、およびアクセスポイントのインフラストラクチャもセットアップする必要があります。詳細については、コントローラのドキュメンテーションを参照してください。

ロケーション認識の設定タスク フロー

Cisco Unified Communications Manager でロケーション認識をセットアップするには、次のタスクを実行します。

始める前に

手順

	コマンドまたはアクション	目的
Step 1	ワイヤレスインフラストラクチャの同期のためのサービスの開始 (871 ページ)	Cisco Unified Serviceability で、ロケーション認識機能をサポートするサービスを開始します。
Step 2	ワイヤレスアクセスポイントコントローラの設定 (871 ページ)	データベースとワイヤレスアクセスポイントコントローラを同期します。同期すると、無線インフラストラクチャがデータベースにインポートされます。 ヒント 自動更新の同期スケジュールをセットアップします。
Step 3	インフラストラクチャデバイスの挿入 (872 ページ)	(オプション) Cisco Prime Infrastructure の無線インフラストラクチャを追加するか、またはサードパーティのワイヤレス LAN コントローラを使用している場合は、一括管理を使用して、CSV ファイルでデータベースを更新します。 (注) このメソッドを使用して、自動更新をセットアップすることはできません。
Step 4	インフラストラクチャデバイス トラッキングの非アクティブ化 (874 ページ)	(オプション) 同期内容に追跡を望まないアクセスポイントが含まれている場合 (たとえば同期することでラボのアクセスポイントが制御される場合) は、アクセス

	コマンドまたはアクション	目的
		ポイントを非アクティブにできるため、Cisco Unified Communications Manager がアクセスポイントの更新を追跡することはありません。

ワイヤレスインフラストラクチャの同期のためのサービスの開始

場所認識機能をサポートするために、Cisco Wireless LAN コントローラとの同期をサポートするサービスを開始するには、次の手順を使用します。

手順

-
- Step 1** Cisco Unified Serviceability にログインして、[ツール (Tools)] > [サービスの開始 (Service Activation)] を選択します。
- Step 2** [サーバ (Server)] ドロップダウン リストからパブリッシャ ノードを選択します。
- Step 3** 次のサービスがオンになっていることを確認します。
- Cisco CallManager
 - Cisco AXL Web Service
 - Cisco Wireless Controller Synchronization サービス
- Step 4** (オプション) 一括管理を使用して CSV ファイルからネットワーク インフラストラクチャをインポートする場合、[一括プロビジョニング サービス (Bulk Provisioning Service)] がオンになっていることを確認します。
- Step 5** [保存] をクリックします。
-

ワイヤレス アクセス ポイント コントローラの設定

次の手順を使用して、データベースを Cisco ワイヤレスアクセスポイントコントローラと同期します。同期プロセス中に、Unified Communications Manager は、そのコントローラが管理しているアクセスポイント インフラストラクチャでデータベースを更新します。最大で 50 のワイヤレスアクセスポイントコントローラを追加できます。

手順

-
- Step 1** Cisco Unified CM Administration で、[詳細機能 (Advanced Features)] > [デバイスの位置のトラッキング サービス (Device Location Tracking Services)] > [ワイヤレス アクセスポイント] を選択します。
- Step 2** 設定するコントローラを選択します。

- **[検索 (Find)]** をクリックして、既存のコントローラを編集するコントローラを選択します。
- 新しいコントローラを設定するには、**[新規追加]** をクリックします。

Step 3 名前 フィールドに、コントローラの IP アドレスまたはホスト名を入力します。

Step 4 コントローラの説明を入力します。

Step 5 次の手順を実行して、コントローラへの SNMP メッセージに使用される SNMP 設定を行います。

- a) **[SNMPバージョン (SNMP Version)]** ドロップダウン リストから、コントローラで使用する SNMP バージョンプロトコルを選択します。
- b) 残りの SNMP 認証フィールドに入力します。フィールドと設定オプションの詳細については、オンライン ヘルプを参照してください。
- c) **[SNMP設定のテスト (Test SNMP Settings)]** をクリックし、入力した SNMP 設定が有効であることを確認します。

Step 6 スケジュールされた同期を設定して、データベースを定期的に更新する場合は、次のようにします。

- a) **[スケジュール同期を有効にしてインフラストラクチャ デバイスを検出する (Enable scheduled synchronization to discover Infrastructure Devices)]** をチェックします。
- b) **[すべての再同期を実行してください]** フィールドで、同期スケジュールを作成します。

Step 7 **[保存 (Save)]** をクリックします。

Step 8 (任意) データベースをすぐに更新するには、**[同期 (Synchronize)]** をクリックします。

(オプション) 同期によって、管理する必要のないアクセスポイント(たとえば、使用中でないラボ機器やアクセスポイント)がプルされた場合、そのアクセスポイントをトラッキングから削除できます。

インフラストラクチャデバイスの挿入

この手順を使用して、ワイヤレスアクセスポイントインフラストラクチャを CSV ファイルから Cisco Unified Communications Manager データベースに一括インポートします。この手順を使用して、Cisco Prime Infrastructure からエクスポートされた CSV ファイルをインポートしたり、サードパーティのワイヤレスアクセスポイントコントローラからアクセスポイントをインポートしたりすることができます。

始める前に

データファイルは、カンマ区切り値 (CSV) 形式で、次のように区切られた列で作成する必要があります:

- アクセスポイントまたはスイッチ名
- IPv4 アドレス
- IPv6 アドレス

- BSSID - ワイヤレスアクセスプロトコル (WAP) インフラストラクチャデバイスに必須
- 説明 - ロケーションID、スイッチタイプとロケーションの組み合わせ、またはその他の意味のあるID



(注) IPv4アドレスとIPv6アドレスの両方を定義することも、IPv4アドレスまたはIPv6アドレスを定義することもできます。



(注) BSSID値には、0で終わるBSSIDマスクを入力します。これは、アクセスポイント上の個々のチャネルのBSSIDではなく、アクセスポイントを一意に識別します。

手順

- Step 1** [一括管理 (Bulk Administration)] > [インフラストラクチャ デバイス (Infrastructure Device)] > [インフラストラクチャ デバイスの挿入 (Insert Infrastructure Device)] を選択します。
[インフラストラクチャ デバイスの挿入の設定 (Insert Infrastructure Device Configuration)] ウィンドウが表示されます。
- Step 2** [ファイル名 (File Name)] フィールドで、このトランザクション用に作成した CSV データ ファイルを選択します。
- Step 3** [ジョブ情報 (Job Information)] 領域に、ジョブの説明を入力します。
デフォルトの説明は、[インフラストラクチャ デバイスの挿入 (Insert Infrastructure Device)] です。
- Step 4** ジョブを実行するタイミングを選択します。
- すぐにジョブを実行する場合は、[今すぐ実行 (Run Immediately)] ラジオ ボタンを選択します。
 - 後でジョブを実行する場合は、[後で実行 (Run Later)] ラジオ ボタンを選択します。
- Step 5** [送信] をクリックします。
ジョブをただちに実行することを選択した場合、ジョブは実行されます。
- Step 6** ジョブを後で実行するように選択した場合は、ジョブの実行スケジュールを設定します。
- [一括管理 (Bulk Administration)] > [ジョブスケジューラ (Job Scheduler)] を選択します。
 - [検索 (Find)] をクリックし、作成したジョブを選択します。
 - [ジョブスケジューラ (Job Scheduler)] ウィンドウで、いつジョブを実行するかをスケジュールします。
 - [保存 (Save)] をクリックします。
スケジュールされた時間にジョブが実行されます。

インフラストラクチャ デバイス トラッキングの非アクティブ化

同期に、トラッキングする必要のないアクセスポイントまたはスイッチが含まれている場合(たとえば、使用されていないラボ機器またはアクセスポイントで同期をプルする場合は、アクセスポイントを非アクティブ化したり、追跡から切り替えたりすることができます。このアクセスポイントまたはスイッチのステータスは、Unified Communications Manager によって更新されません。

手順

-
- Step 1** Cisco Unified CM Administration で、[詳細機能 (Advanced Features)] > [デバイスの位置のトラッキングサービス (Device Location Tracking Services)] > [スイッチとアクセスポイント (Switches and Access Points)] を選択します。
- Step 2** [検索 (Find)] をクリックして、追跡を停止するスイッチまたはアクセスポイントを選択します。
- Step 3** [選択項目の非アクティブ化 (Deactivate Selected)] をクリックします。
-

関連資料

システムの設定が完了し、システムが稼動している場合は、次の章のタスクを使用して、インフラストラクチャを継続的に管理することができます。

詳細については、『[Administration Guide for Cisco Unified Communications Manager and IM and Presence Service](#)』の「インフラストラクチャの管理」を参照してください。

場所の認識制限

機能	連携動作と制約事項
Meraki アクセスポイント	ロケーション認識機能は、アクセスポイントには対応しません。



第 61 章

フレキシブル DSCP マーキングおよびビデオ プロモーションの設定

- [フレキシブル DSCP マーキングおよびビデオ プロモーションの概要 \(875 ページ\)](#)
- [ユーザに対するカスタム QoS の設定 \(876 ページ\)](#)
- [トラフィック クラス ラベル \(877 ページ\)](#)
- [DSCP 設定の設定タスク フロー \(877 ページ\)](#)
- [フレキシブル DSCP マーキングとビデオ プロモーションの連携動作 \(882 ページ\)](#)
- [フレキシブル DSCP マーキングおよびビデオ プロモーションの制約事項 \(883 ページ\)](#)

フレキシブル DSCP マーキングおよびビデオ プロモーションの概要

デバイスおよびアプリケーションは、DiffServ コードポイント (DSCP) マーキングを使用し、IP 通信の Quality of Service (QoS) 処理を示します。たとえば、デスクトップ ビデオ エンドポイントはビデオ メディア ストリームにマルチメディア会議 AF41 マーキングを使用し、その一方、高解像度のビデオ ルーム システムはリアルタイム インタラクティブ CS4 マーキングを使用することがあります。アプリケーションが同じタイプのアプリケーションとの間で IP 通信を送受信するとき、DSCP マーキングは対称であり、それぞれのアプリケーションが送受信する IP 通信の QoS 処理は同じです。ただし、アプリケーションが異なるタイプのアプリケーションとの間でメディアを送受信する場合には、DSCP マーキングは非対称であり、それぞれのアプリケーションが送受信する IP 通信の QoS 処理は一貫しません。たとえば、ビデオ ルーム システムがデスクトップ ビデオ エンドポイントから受信する QoS 処理は、ビデオ ルーム システムで必要とされる品質をサポートするには不十分であることがあります。

デバイスやアプリケーションは、確立されたセッション中に十分な帯域幅を確保するため、コール アドミッション制御 (CAC) に従います。確立されたセッションによって利用される帯域幅は、セッションの開始時と終了時に更新されます。新しいセッションを確立しようとする際、そのセッションによって利用可能な帯域幅を超える場合には、そのセッションがブロックされます。利用可能な帯域幅は、デバイスや異なるタイプのアプリケーションごとに個別に追跡できます。

たとえば、ビデオメディアストリームを送受信するデスクトップビデオエンドポイントと高解像度ビデオルームシステムについて、帯域幅を個別に追跡することができます。

同じタイプのデバイスやアプリケーションが通信を送受信すると、各方向で同じタイプの帯域幅削減が行われます。ただし、異なるタイプのデバイスやアプリケーションが通信を送受信する場合には、各方向で異なるタイプの帯域幅削減を行う必要があります。また帯域幅削減の量は、IP ネットワークの通常の動作を反映し、通常、計画的に対称となります。その結果、異なるタイプのデバイスやアプリケーションが通信を送受信すると、帯域幅削減の合計が、実際に利用されているネットワーク量の最大2倍にまで達することがあります。帯域幅におけるこの計算の不一致により、新しいセッションを確立しようとしても、不必要にブロックされてしまうことがあります。

フレキシブル DSCP マーキングとビデオプロモーション機能を使用すると、ビデオプロモーションポリシーを設定して、帯域幅アカウンティングの不整合を調整し、より好ましい CAC および QoS の取り扱いを受信するアプリケーションが優先されます。たとえば、デスクトップビデオエンドポイントと高解像度ビデオルームシステムとのセッションがビデオルームシステムを優先して調整される場合、その調整はデスクトップビデオエンドポイントのプロモーションと見なされます。

異なるタイプのデバイスとアプリケーションの間で調整が行われている場合、調整で優先されているアプリケーションのタイプについてのみ帯域幅が削減されます。このタイプの承認対象のセッションに対して十分な帯域幅がある場合には、調整で優先されていないタイプのデバイスまたはアプリケーションは、使用する DSCP マーキングを、調整で優先されるタイプのアプリケーションで使用されるマーキングに変更するように指示を受けます。たとえば、デスクトップビデオエンドポイントが、高解像度ビデオルームシステムとのセッションでプロモートされると、そのデスクトップビデオエンドポイントがビデオルームシステムと同じタイプのアプリケーションであるものとして帯域幅計算が行われます。デスクトップビデオエンドポイントは、その DSCP マーキングを、ビデオルームシステムで使用されるものに変更するように指示を受けます。QoS 処理は両方向において一致します。帯域幅は、ビデオルームシステムと同じタイプのデバイスやアプリケーションの間のセッションに対して削減され、デスクトップビデオエンドポイントと同じタイプのデバイスやアプリケーションの間のセッションに対しては削減されません。

フレキシブル DSCP マーキングとビデオプロモーション機能がアクティブになっていると、Unified Communications Manager は、ネゴシエートされた各メディアストリームを示すトラフィッククラスラベルをデスクトップビデオデバイスに動的に伝達します。

ユーザに対するカスタム QoS の設定

SIP プロファイル内の [サービス品質 (QoS) (Quality of Service (QoS))] 設定をカスタマイズして、それらの設定をユーザに適用することができます。[SIP プロファイル設定 (SIP Profile Configuration)] ウィンドウは、次の QoS 設定で拡張されています。

- オーディオとビデオストリームのカスタム DSCP 値
- オーディオとビデオストリームのカスタム UDP ポート範囲

オーディオとビデオのカスタム DSCP 値

SIP プロファイル内のオーディオとビデオ コール用 DSCP 値を設定し、そのプロファイルを使用する SIP 電話に適用できます。[SIP プロファイル設定 (SIP Profile Configuration)] ウィンドウには、次のタイプのコール用にカスタム DSCP の設定が含まれています。

- 音声通話
- ビデオ通話
- ビデオ通話の音声部分
- TelePresence コール
- TelePresence コールの音声部分

営業チームや CEO など、大半の従業員よりも QoS の優先順位の高い設定を必要とする一団が社内にいる場合、SIP プロファイル設定を使用して、これらのユーザのカスタム DSCP 値を設定できます。SIP プロファイル内の設定は、対応するクラス全体のサービス パラメータ設定を上書きします。

オーディオとビデオのカスタム UDP ポート範囲

SIP コールのオーディオストリームとビデオストリームに対して、個々に UDP ポート範囲を設定できます。通常、ビデオにはオーディオよりもかなり多くの帯域幅が必要であるため、メディアのタイプごとに専用のポート範囲を使用することで、ネットワーク帯域幅の管理を簡素化できます。また、オーディオストリームが広帯域幅のビデオストリームから分離された専用チャネルを持つことを保証することにより、オーディオストリームの劣化を防ぐことができます。

SIP ファイルの [メディア ポート範囲 (Media Port Ranges)] フィールドを設定すれば、この設定を [オーディオとビデオに個別のポート範囲 (Separate Port Ranges for Audio and Video)] に適用できます。SIP プロファイルを電話に関連付けて、設定を電話に適用できます。

トラフィック クラス ラベル

フレキシブル DSCP とビデオプロモーション機能は、ビデオプロモーションポリシーに基づき、トラフィック クラス ラベル (TCL) を使用して動的に SIP エンドポイントを指示し、その DSCP をコールごとにマークします。TCL はメディア回線ごとに定義された SIP Session Description Protocol (SDP) 属性のため、TCL とその関連 DSCP マーキングは、ビデオコールのオーディオメディア回線とビデオメディア回線で異なることがあります。ビデオコールのオーディオストリームとビデオストリームに異なる DSCP マーキングを選択できます。

DSCP 設定の設定タスク フロー

次のタスクを実行して、ネットワークの DSCP 値とビデオプロモーションポリシーを設定します。

手順

	コマンドまたはアクション	目的
Step 1	フレキシブル DSCP マーキングおよびビデオ プロモーション ポリシーの設定 (878 ページ)	さまざまなタイプのビデオを処理するビデオ プロモーションポリシーを設定します。
Step 2	ユーザのカスタム QoS ポリシーの設定 (880 ページ)	御社に社内の他のユーザよりも高い優先順位を必要とするユーザが存在する場合は、オーディオストリームとビデオストリームのカスタム DSCP 値を含む SIP プロファイルを設定します。たとえば、社内に高い優先順位を必要とする電話営業部隊または CEO がいる場合は、それらのユーザの電話機にカスタマイズされた SIP プロファイルを適用できます。

フレキシブル DSCP マーキングおよびビデオ プロモーション ポリシーの設定

以下の手順に従いさまざまなタイプのビデオを処理するビデオプロモーションポリシーを設定します。

手順

-
- Step 1** [Cisco Unified CM 管理 (Cisco Unified CM Administration)] から、以下を選択します。[システム (System)] > [サービスパラメータ (Service Parameters)]。
- Step 2** [サーバ(Server)] ドロップダウンリストから、パラメータを設定するサーバを選択します。
- Step 3** [サービス (Service)] ドロップダウンリストで、[Cisco CallManager (アクティブ) (Cisco CallManager (Active))] サービスを選択します。
- サービスが「Active」と表示されていない場合は、そのサービスを Cisco Unified Serviceability でアクティブにします。
- Step 4** デスクトップビデオエンドポイントをイマーシブビデオエンドポイントにプロモートするビデオプロモーションポリシーを設定するには、**Use Video BandwidthPool for Immersive Video Calls** パラメータを [False] に設定し、**Video Call QoS Marking Policy** パラメータを [Promote to Immersive] に設定します。
- Step 5** パラメータを設定するには、[サービスパラメータ設定(Service Parameter Configuration)] ウィンドウで該当の領域にスクロールし、パラメータ値を更新します。サービスパラメータとその設定オプションの詳細については、「[フレキシブル DSCP マーキングおよびビデオ プロモーション サービス パラメータ \(879 ページ\)](#)」を参照してください。

Step 6 [保存] をクリックします。

フレキシブル DSCP マーキングおよびビデオ プロモーション サービス パラメータ



(注) サービス パラメータについては、パラメータ名をクリックするか、[サービスパラメータ設定 (Service Parameter Configuration)] ウィンドウに表示される疑問符 (?) アイコンをクリックしてください。

表 71: フレキシブル DSCP マーキングおよびビデオ プロモーション サービス パラメータ

パラメータ	説明
クラスタ全体のパラメータ (システム - QoS)	サービスパラメータのこのセクションには、さまざまなオーディオおよびビデオコールタイプのクラスタ全体の DSCP 値が含まれています。これには、音声通話の DSCP、ビデオコールのオーディオ部分、TelePresence コール、TelePresence コールのオーディオ部分などさまざまなオーディオとビデオコールが含まれています。 別途、シスコのサポートエンジニアからの指示がない限り、これらのパラメータをデフォルトのままにしておくことを強く推奨します。
クラスタ全体のパラメータ (コールアドミッションコントロール)	
Video Call QoS Marking Policy	このパラメータを使用すると、デスクトップ ビデオエンドポイントと Cisco TelePresence イマーシブ ビデオ エンドポイントの間の帯域幅割り当ての不一致をイマーシブエンドポイントを優先して調整するように、Promote to Immersive ポリシーを設定できます。プロモーションが実行されると、オーディオおよびビデオ帯域幅はイマーシブ帯域幅プール割り当てから予約されます。Promote to Immersive ポリシーは、フレキシブル DSCP マーキングをサポートするイマーシブ ビデオ デバイスとデスクトップ ビデオ デバイスの間のコールでのみ適用されます。
[Clusterwide Parameters (System - Location and Region)]	
Default Intraregion Max Immersive Video Call Bit Rate (Includes Audio)	このパラメータは、リージョンとそれ自体の関係の [リージョンの設定 (Region Configuration)] ウィンドウで、最大イマーシブビデオコールビットレートとして [システムデフォルトの使用(Use System Default)] オプションが選択された場合に、特定のリージョン内の各イマーシブビデオコールのデフォルトの最大合計ビットレートを指定します。

パラメータ	説明
Default Interregion Max Immersive Video Call Bit Rate (Includes Audio)	このパラメータは、そのリージョンと別のリージョンの関係の[リージョンの設定(Region Configuration)] ウィンドウで、最大イマーシブビデオコールビットレートとして [システムデフォルトの使用(Use System Default)] オプションが選択された場合に、特定のリージョンと別のリージョンの間の各イマーシブビデオコールのデフォルトの最大合計ビットレートを指定します。
Use Video BandwidthPool for Immersive Video Calls	このパラメータは、Unified Communications Manager がイマーシブ ビデオコールのデスクトップ ビデオ帯域幅プールから帯域幅を予約するかどうかを指定します。

ユーザのカスタム QoS ポリシーの設定

次のタスクを実行して、ユーザのカスタムサービス品質 (QoS) ポリシーを設定します。電話のセールスや CEO など、社内のそれ以外の人々と異なる QoS 要件を持つユーザがいる場合は、カスタムポリシーを適用することができます。

手順

	コマンドまたはアクション	目的
Step 1	SIP プロファイルのカスタム QoS 設定の構成 (880 ページ)	オーディオおよびビデオストリームのカスタマイズされた DSCP 値と UDP ポート範囲を使用して、SIP プロファイルを設定します。
Step 2	電話機へのカスタム QoS ポリシーの適用 (881 ページ)	電話機に SIP プロファイルを適用します。SIP プロファイルの DSCP 設定は、DSCP クラスタ全体のサービスパラメータ設定を上書きします。

SIP プロファイルのカスタム QoS 設定の構成

この SIP プロファイルを使用する電話機に対して、カスタム DSCP 値と UDP ポート範囲を設定します。これらの設定を使用して、ネットワーク内の特定の電話機とユーザに適用できる QoS ポリシーをカスタマイズできます。営業または CEO など、社内の特定のユーザに特定の QoS 設定を適用する場合は、この方法を使用することができます。

手順

- Step 1** Cisco Unified CM Administration から、[デバイス (Device)] > [デバイスの設定 (Device Settings)] > [SIP プロファイル (SIP Profile)] を選択します。

- Step 2** 次のいずれかの手順を実行します。
- 既存の SIP プロファイルを選択するには、[検索 (Find)] をクリックします。
 - 新しい SIP プロファイルを作成するには、[新規追加] をクリックします。
- Step 3** [メディア ポートの範囲 (Media Port Ranges)] フィールドで、オーディオメディアおよびビデオメディアの両方に対応する単一の UDP ポート範囲、またはオーディオストリームおよびビデオストリームそれぞれに対応するポート範囲のどちらを割り当てるかを選択します。
- オーディオメディアおよびビデオメディアに1つのポート範囲を設定するには、[開始メディアポート (Start Media Port)] および [終了メディアポート (Stop Media Port)] フィールドにポート範囲を入力します。有効なポートは 2048 ~ 65535 です。
 - オーディオストリームおよびビデオストリームにそれぞれポート範囲を設定する場合は、[開始メディアポート (Start Media Port)] および [終了メディアポート (Stop Media Port)] フィールドを使用して、オーディオポートの範囲を入力します。[開始メディアポート (Start Media Port)] および [終了メディアポート (Stop Media Port)] フィールドを使用して、ビデオポートの範囲を入力します。各ポートの有効な値は、2048 ~ 65535 です。2つのポート範囲を重複させることはできません。
- Step 4** 次のフィールドで、オーディオストリームおよびビデオストリーム用にカスタマイズされた DSCP 値を設定します。
- [オーディオ コールの DSCP (DSCP for Audio Calls)]
 - [ビデオ コールの DSCP (DSCP for Video Calls)]
 - [ビデオコールのオーディオ部分の DSCP (DSCP for Audio Portion of Video Calls)]
 - [TelePresence コールの DSCP (DSCP for TelePresence Calls)]
 - [TelePresence コールのオーディオ部分の DSCP (DSCP for Audio Portion of TelePresence Calls)]
- (注) デフォルトでは、上記の各フィールドは、対応するサービスパラメータの値を使用するように設定されています。新しい値を割り当てると、サービスパラメータ設定は新しい値に上書きされます。
- Step 5** [SIPプロファイルの設定 (SIP Profile Configuration)] ウィンドウで、残りのフィールドを入力します。フィールドとその設定を含むヘルプは、オンラインヘルプを参照してください。
- Step 6** [保存] をクリックします。

電話機へのカスタム QoS ポリシーの適用

DSCP 値や、音声およびビデオメディアの UDP ポート範囲などのカスタマイズされた QoS 設定を含む SIP プロファイルを適用するには、次の手順を使用します。この SIP プロファイルを電話機に適用すると、電話機は SIP プロファイルのカスタム設定を使用します。

手順

- Step 1** Cisco Unified CM 管理から、[デバイス]>[電話機] を選択します。

- Step 2** 次のいずれかの手順を実行します。
- 既存の電話機を選択するには、[検索 (Find)] をクリックします。
 - 新しい電話機を作成するには、[新規追加] をクリックします。
- Step 3** [SIP プロファイル (SIP Profile)] ドロップダウン リストから、カスタム DSCP 値と UDP ポート範囲の値を設定する SIP プロファイルを選択します。
- Step 4** [電話の設定 (Phone Configuration)] ウィンドウで、残りのフィールドを入力します。フィールドと設定オプションの詳細については、システムのオンライン ヘルプを参照してください。
- Step 5** [保存] をクリックします。

フレキシブル DSCP マーキングとビデオ プロモーションの連携動作

表 72: フレキシブル DSCP マーキングとビデオ プロモーションの連携動作

デバイス	データのやり取り
SIP クラスタ間トランク	フレキシブル DSCP マーキングとビデオ プロモーション機能は、SIP クラスタ間経路でサポートされます。
Skinny Client Control Protocol (SCCP) デバイス	フレキシブル DSCP マーキングとビデオ プロモーション機能は、SCCP デバイスでサポートされています。
パススルー MTP	パススルー MTP がコールに挿入されると、Unified Communications Manager は、ビデオ ストリームのパケットを最初に発したエンドポイント デバイスから求められる DSCP マーキングで、パケットをマークするように MTP に信号を送ります。1 つのコール内の 2 つのエンドポイントで異なる DSCP マーキングが使用されている場合 (たとえば、Cisco TelePresence イマーシブ ビデオ エンドポイントとビデオ プロモーションなしのデスクトップ ビデオ エンドポイントなど) には、MTP は各ストリーム方向で DSCP マーキングを保持します。

フレキシブルDSCPマーキングおよびビデオプロモーションの制約事項

表 73: フレキシブル DSCP マーキングおよびビデオ プロモーションの制約事項

制約事項	説明
トランクおよびゲートウェイ	フレキシブル DSCP マーキングとビデオ プロモーション機能は、H.323 トランクや Media Gateway Control Protocol (MGCP) ゲートウェイ経由ではサポートされません。
Multilevel Precedence and Preemption	シスコでは、フレキシブル DSCP マーキングとビデオ プロモーション機能を Multilevel Precedence and Preemption (MLPP) サービス コールで使用しないようにお勧めしています。MLPP サービス機能が必要な場合には、シスコでは、Video Call QoS Marking Policy および Use Video BandwidthPool for Immersive Video Calls サービス パラメータをそれぞれのデフォルト値に設定することを推奨しています。Video Call QoS Marking Policy および Use Video BandwidthPool for Immersive Video Calls サービス パラメータのデフォルト値を使用すると、Unified Communications Manager とエンドポイントはメディア パケットに MLPP DSCP マーキングを使用します。
SIP ビデオ エンドポイント	フレキシブル DSCP マーキングおよびビデオ プロモーション機能は、デスクトップ SIP ビデオエンドポイントのサポートによって異なります。現在、Cisco DX650 シリーズの SIP 電話のみが、必要なエンドポイントのサポートを提供しています。



第 62 章

SIP での発信側番号と請求先番号の分離

- [外部プレゼンテーションの名前と番号の概要 \(885 ページ\)](#)
- [呼処理 \(886 ページ\)](#)
- [ディレクトリ番号の概要 \(888 ページ\)](#)
- [SIP プロファイルの概要 \(894 ページ\)](#)
- [SIP トランクの概要 \(897 ページ\)](#)
- [クラスタ間 SME コールフロー \(902 ページ\)](#)

外部プレゼンテーションの名前と番号の概要

個別の発信者とプレゼンテーション番号を含めるよう Cisco Unified Communications Manager の管理を設定できます。

以前のリリースでは、FROM ヘッダーと PAID ヘッダーで異なる番号を PSTN に送信するために回線単位で Cisco Unified Communications Manager を設定することはできませんでした。PSTN ユーザに対して同じ発信回線 ID 番号（非地理的 E.164 番号で、課金に使用できない番号）を提示するようユーザグループが設定されている場合。したがって、ユーザの実際の DDI を、プレゼンテーション番号とは異なるフィールドに入れて送信しなければなりません。このリリースの Cisco Unified Communications Manager では、既存の ID 番号や名前とは異なる外部プレゼンテーション名と番号がサポートされています。設定されるプレゼンテーション名と番号は、次のデバイスで表示されます。

- SIP
- SCCP
- シングル ナンバー リーチの接続先 (SNRD)
- CTIRD
- SparkRD

設定の概要

次のページでは、外部プレゼンテーション名と番号の機能を設定できます。

- 電話番号の設定 (Directory Number Configuration)
- 「SIP Profile Configuration」
- トランクの設定 (Trunk Configuration)



- (注)
- [SIPプロファイルの設定 (SIP Profile Configuration)] ページで外部プレゼンテーション情報を設定すると、[SIPプロファイルの設定 (SIP Profile Configuration)] ページ上の [外部プレゼンテーション番号 (External Presentation Number)] と [外部プレゼンテーション名 (External Presentation Name)] の値が使用され、[電話番号 (Directory Number)] ページの設定値がオーバーライドされます。
 - [トランクの設定 (Trunk Configuration)] ページでプレゼンテーション情報を設定すると、[トランクの設定 (Trunk Configuration)] ページ上の [プレゼンテーション番号 (Presentation Number)] と [プレゼンテーション名 (Presentation Name)] の値が使用され、[SIPプロファイルの設定 (SIP Profile Configuration)] ページおよび [電話番号の設定 (Directory Number Configuration)] ページの指定値がオーバーライドされます。

呼処理

このセクションでは、外部プレゼンテーション名と外部プレゼンテーション番号の機能を設定した場合の着信コールと発信コールの動作について説明します。

着信コール プロセス

PSTN ネットワークからコールが開始されると、Cisco Unified Communications Manager は FROM ヘッダーと PAID ヘッダーの情報を検索します。FROM ヘッダーには外部プレゼンテーション名と番号が含まれています (設定されている場合)。ただしこれはユーザの実際の ID ではなく、表示目的でのみ使用されます。PAID ヘッダーにはユーザの ID (元の DN または DDI) が含まれています。

FROM ヘッダーと PAID ヘッダーに異なる番号が指定され、[SIP プロファイルの設定 (SIP Profile Configuration)] ページで [外部プレゼンテーション名と番号の有効化 (Enable External Presentation Name and Number)] オプションが有効であり、[外部プレゼンテーション名と番号の表示 (Display External Presentation Name and Number)] サービス パラメータの値が [はい (True)] に設定されている場合は、Cisco Unified Communications Manager により着信側デバイスに FROM ヘッダーの情報 (設定されている外部プレゼンテーション名と番号) が表示されます。同様に、1つのオプションが無効の場合、Cisco Unified Communications Manager により PAID ヘッダーの情報 (ユーザの元の DN または DDI) が着信側デバイスに表示されます。



- (注)
- デフォルトでは、[外部プレゼンテーション名と番号の有効化 (Enable External Presentation Name and Number)] フィールドが選択されています。
 - [外部プレゼンテーション名と番号の表示 (Display External Presentation Name and Number)] サービス パラメータのデフォルト値は [いいえ (False)] です。

PSTN ネットワークから受信した招待

```
From: "Customer Care" <sip:1800000@example.com>;  
To: <sip:someone@example.com>  
P-Asserted-Identity: "Your personal adviser <sip:user1@example.com>  
Remote-Party-ID: "Your personal adviser <sip:user1@example.com>
```

上記の例では、FROM ヘッダーに PAID ヘッダーとは異なる番号が含まれています。[外部プレゼンテーション名と番号の有効化 (Enable External Presentation Name and Number)] チェックボックスをオンにして、[外部プレゼンテーション名と番号の表示 (Display External Presentation Name and Number)] の値を [はい (True)] を設定すると、Cisco Unified Communications Manager により **Customer Care / 1800000** が着信側デバイスに表示されます。

[外部プレゼンテーション名と番号の有効化 (Enable External Presentation Name and Number)] チェックボックスをオフにするか、または [外部プレゼンテーション名と番号の表示 (Display External Presentation Name and Number)] の値を [いいえ (False)] に設定すると、Cisco Unified Communications Manager により着信側デバイスに **Your personal adviser / user1@example.com** が表示されます。

発信コール プロセス

たとえば、外部プレゼンテーション名と番号が設定されたユーザから、外部プレゼンテーション名と番号が設定された SIP プロファイルを持つ SIP トランクを介して、PSTN ネットワークに向けてコールが開始されたとします。次に Cisco Unified Communications Manager は、設定された外部プレゼンテーション情報を発信側 SIP メッセージの FROM ヘッダーで送信し、着信側デバイスに表示します。

[外部プレゼンテーション名と番号の有効化 (Enable External Presentation Name and Number)] オプションが無効の場合、または [外部プレゼンテーション番号 (External Presentation Number)] と [外部プレゼンテーション名 (External Presentation Name)] フィールドが設定されていない場合、Cisco Unified Communications Manager は電話番号情報を FROM ヘッダーと PAID ヘッダーで送信し、着信側デバイスに表示します。

外部プレゼンテーションの番号マスク操作

Cisco Unified Communications Manager では、着信側デバイスに表示する外部プレゼンテーション番号をマスクできます。[電話番号の設定 (Directory Number Configuration)]、[SIP プロファイルの設定 (SIP Profile Configuration)]、および[トランクの設定 (Trunk Configuration)]の各ページでプレゼンテーション番号をマスクできます。

[外部プレゼンテーション番号 (External Presentation Number)] フィールドに番号を入力して末尾に X を付けると、値 X は右から左の順番で電話番号情報に置き換えられます。

[電話番号の設定 (Directory Number Configuration)] でのマスク操作

[電話番号の設定 (Directory Number Configuration)] ページで、電話番号 5551234 の外部プレゼンテーション番号を 180011XXXX としてマスクすると、Cisco Unified Communications Manager は着信側デバイスにプレゼンテーション番号を 1800111234 として表示します。

[SIP プロファイルの設定 (SIP Profile Configuration)] でのマスクの操作

[電話番号 (Directory Number)] ページの外部プレゼンテーション番号が 180011XXXX であると仮定します。電話番号が 5551234 の場合、[SIP プロファイルの設定 (SIP Profile Configuration)] ページで外部プレゼンテーション番号を 180022XXXX としてマスクすると、Cisco Unified Communications Manager は着信側デバイスにプレゼンテーション番号を 1800221234 として表示します。

[トランクの設定 (Trunk Configuration)] でのマスクの操作

[電話番号 (Directory Number)] ページと [SIP プロファイル設定 (SIP Profile Configuration)] ページの外部プレゼンテーション番号がそれぞれ 180011XXXX と 180022XXXX であると仮定します。[トランク設定 (Trunk Configuration)] ページで、電話番号 5551234 のプレゼンテーション番号を 180033XXXX としてマスクすると、Cisco Unified Communications Manager は着信側デバイスにプレゼンテーション番号を 1800331234 として表示します。

ディレクトリ番号の概要

電話番号 (DN) を設定するには、[Cisco Unified Communications Manager の管理 (Cisco Unified Communications Manager Administration)] で、[コール ルーティング (Call Routing)] > [電話番号 (Directory Number)] メニューパスを使用します。[Cisco Unified Communications Manager の管理 (Cisco Unified Communications Manager Administration)] を使用して、特定の電話機に割り当てられている DN を設定および変更できます。

[電話番号の設定 (Directory Number Configuration)] ページに [外部プレゼンテーション情報 (External Presentation Information)] という新しいセクションが追加されました。管理者は、選択した任意のプレゼンテーション名とプレゼンテーション番号を、外線コール用のサポート対象デバイスに表示できるよう設定できるようになりました。ユーザの ID を表示させたくない場合、管理者は、着信側デバイスで設定されている外部プレゼンテーション番号と外部プレゼンテーション名を匿名として表示できる権限があります。

ディレクトリ番号の設定タスク

手順

	コマンドまたはアクション	目的
Step 1	次の方法のいずれかを使用して新しいエンドユーザを追加します。 <ul style="list-style-type: none"> LDAPからのエンドユーザのインポート (889 ページ) エンドユーザの手動追加 (890 ページ) 	システムが会社の LDAP ディレクトリと同期している場合は、新しいエンドユーザを LDAP から直接インポートできます。あるいは、エンドユーザを手動で追加して設定できます。
Step 2	次のいずれかのタスクを実行して、新規または既存のエンドユーザに電話機を割り当てます。 <ul style="list-style-type: none"> エンドユーザ用の新しい電話機の追加 (891 ページ) エンドユーザへの既存の電話機の移動 (892 ページ) 	「新しい電話機の追加」手順に従い、ユニバーサル デバイス テンプレートの設定を使用して、エンドユーザの新しい電話機を設定できます。また、「移動」の手順に従って、以前に設定済みまたは事前設定済みの既存の電話機を割り当てることもできます。
Step 3	DNの外部プレゼンテーション情報の設定 (893 ページ)	特定の電話機に割り当てられている DN の外部プレゼンテーション番号と外部プレゼンテーション名を設定するには、次の手順に従います。

LDAP からのエンドユーザのインポート

社内 LDAP ディレクトリから新しいエンドユーザを手動でインポートするには、次の手順に従います。LDAP 同期設定に、機能グループテンプレートとユーザプロファイル（ユニバーサル回線テンプレート、ユニバーサルデバイステンプレートを含む）、および DN プールが含まれている場合、インポート プロセスによりエンドユーザとプライマリ エクステンションが自動的に設定されます。



- (注) 初回同期の実行後には、新しい設定（たとえば、機能グループテンプレートの追加）を LDAP ディレクトリ同期に追加することはできません。既存の LDAP 同期を編集する場合は、一括管理を使用するか、または新しい LDAP 同期を設定する必要があります。

始める前に

この手順を開始する前に、Cisco Unified Communications Manager が社内の LDAP ディレクトリとすでに同期していることを確認します。LDAP 同期には、ユニバーサル回線テンプレートおよび

ユニバーサル デバイス テンプレートと機能グループ テンプレートが含まれている必要があります。

手順

-
- Step 1** Cisco Unified CM の管理で、[システム (System)] > [LDAP (LADP)] > [LDAP ディレクトリ (LDAP Directory)] を選択します。
- Step 2** [検索 (Find)] をクリックし、ユーザの追加先 LDAP ディレクトリを選択します。
- Step 3** [完全同期を実施 (Perform Full Sync)] をクリックします。
Cisco Unified Communications Manager が、外部の LDAP ディレクトリと同期します。LDAP ディレクトリ内の新しいエンドユーザが Cisco Unified Communications Manager データベースにインポートされます。
-

次のタスク

セルフプロビジョニングが有効になっている場合、エンドユーザがセルフプロビジョニング自動音声応答 (IVR) を使用して新しい電話機をプロビジョニングできます。有効になっていない場合は、次のタスクのいずれかを実行して、電話機をエンドユーザに割り当てます。

- [エンドユーザ用の新しい電話機の追加 \(891 ページ\)](#)
- [エンドユーザへの既存の電話機の移動 \(892 ページ\)](#)

エンドユーザの手動追加

次の手順を実行して、新しいエンドユーザを追加し、そのエンドユーザをアクセスコントロールグループとプライマリ回線内線番号を指定して設定します。



- (注) ユーザを割り当てる役割の権限を持つアクセス制御グループがすでに設定されていることを確認してください。詳細については、「ユーザーアクセスの管理」の章を参照してください。
-

始める前に

ユニバーサル回線テンプレートを含むユーザプロファイルが設定されていることを確認します。新しい内線番号を設定する必要がある場合は、Cisco Unified Communications Manager でユニバーサル回線テンプレートの設定を使用してプライマリ内線番号を設定します。

手順

-
- Step 1** Cisco Unified CM Administration で、[ユーザ管理 (User Management)] > [ユーザ/電話の追加 (User/Phone Add)] > [ユーザ/電話のクイック追加 (Quick User/Phone Add)] を選択します。

- Step 2** ユーザの**ユーザID**と姓を入力します。
- Step 3** [機能グループ テンプレート (Feature Group Template)] ドロップダウンリストで、機能グループ テンプレートを選択します。
- Step 4** [保存] をクリックします。
- Step 5** [ユーザ プロファイル (User Profile)] ドロップダウンリストで、選択したユーザ プロファイルにユニバーサル回線テンプレートが含まれていることを確認します。
- Step 6** [アクセス コントロール グループ メンバーシップ (Access Control Group Membership)] セクションで、[+] アイコンをクリックします。
- Step 7** [ユーザの所属グループ (User is a member of)] ドロップダウンリストで、アクセス コントロール グループを選択します。
- Step 8** [プライマリ内線番号 (Primary Extension)] の下で、[+] アイコンをクリックします。
- Step 9** [内線番号 (Extension)] ドロップダウンリストで、[(使用可能) (available)] として表示されている DN を選択します。
- Step 10** すべての回線内線番号が [(使用済み) (used)] と表示されている場合は、次の手順を実行します。
- [新規... (New...)] ボタンをクリックします。
[新規内線の追加 (Add New Extension)] ポップアップが表示されます。
 - [電話番号 (Directory Number)] フィールドに、新しい回線内線番号を入力します。
 - [回線テンプレート (Line Template)] ドロップダウンリストから、ユニバーサル回線テンプレートを選択します。
 - [OK] をクリックします。
Cisco Unified Communications Manager が、ユニバーサル回線テンプレートの設定を使用して電話番号を設定します。
- Step 11** (任意) [ユーザ/電話のクイック追加設定 (Quick User/Phone Add Configuration)] ウィンドウで、追加のフィールドに値を入力します。
- Step 12** [保存] をクリックします。

次のタスク

次の手順のいずれかを実行して、このエンドユーザに電話機を割り当てます。

- [エンドユーザ用の新しい電話機の追加 \(891 ページ\)](#)
- [エンドユーザへの既存の電話機の移動 \(892 ページ\)](#)

エンドユーザ用の新しい電話機の追加

次の手順を実行して、新しいエンドユーザまたは既存のエンドユーザ用の新しい電話機を追加します。エンドユーザのユーザプロファイルにユニバーサル デバイス テンプレートが含まれていることを確認します。Cisco Unified Communications Manager が、ユニバーサル デバイス テンプレートの設定を使用して電話機を設定します。

始める前に

次の手順のいずれかを実行して、エンドユーザを追加します。

- [エンドユーザの手動追加（890 ページ）](#)
- [LDAP からのエンドユーザのインポート（889 ページ）](#)

手順

-
- Step 1** Cisco Unified CM Administration で、[**ユーザ管理（User Management）**] > [**ユーザ/電話の追加（User/Phone Add）**] > [**ユーザ/電話のクイック追加（Quick User/Phone Add）**] を選択します。
- Step 2** [検索（Find）] をクリックして、新しい電話機を追加するユーザを選択します。
- Step 3** [**デバイスの管理（Manage Devices）**] ボタンをクリックします。
[デバイスの管理（Manage Devices）] ウィンドウが表示されます。
- Step 4** [電話の新規追加（Add New Phone）] をクリックします。
[ユーザに電話を追加（Add Phone to User）] ポップアップが表示されます。
- Step 5** [製品タイプ（Product Type）] ドロップダウンリストで、電話機モデルを選択します。
- Step 6** [**デバイス プロトコル（Device Protocol）**] ドロップダウンリストから、プロトコルとして [SIP] または [SCCP] を選択します。
- Step 7** [デバイス名（Device Name）] テキスト ボックスに、デバイスの MAC アドレスを入力します。
- Step 8** [ユニバーサルデバイス テンプレート（Universal Device Template）] ドロップダウンリストで、ユニバーサル デバイス テンプレートを選択します。
- Step 9** 電話機が拡張モジュールをサポートしている場合は、展開する拡張モジュールの数を入力します。
- Step 10** エクステンションモビリティを使用して電話機にアクセスするには、[エクステンションモビリティ内（In Extension Mobility）] チェック ボックスをオンにします。
- Step 11** [電話の追加（Add Phone）] をクリックします。
[電話の新規追加（Add New Phone）] ポップアップが閉じます。Cisco Unified Communications Manager が、電話機をユーザに追加し、ユニバーサル デバイス テンプレートを使用してその電話機を設定します。
- Step 12** 電話機の設定に追加の編集を加えるには、対応する鉛筆アイコンをクリックして、[電話の設定（Phone Configuration）] ウィンドウで電話機を開きます。
-

エンドユーザへの既存の電話機の移動

次の手順を実行して、既存の電話機を新しいまたは既存のエンドユーザに移動します。

手順

-
- Step 1** Cisco Unified CM Administration で、[**ユーザ管理（User Management）**] > [**ユーザ/電話の追加（User/Phone Add）**] > [**ユーザ/電話のクイック追加（Quick User/Phone Add）**] を選択します。

- Step 2** [検索 (Find)] をクリックして、既存の電話機を移動するユーザを選択します。
- Step 3** [デバイスの管理 (Manage Devices)] ボタンをクリックします。
- Step 4** [このユーザに移動する電話の検索 (Find a Phone to Move To This User)] ボタンをクリックします。
- Step 5** このユーザに移動する電話機を選択します。
- Step 6** [選択項目の移動 (Move Selected)] をクリックします。

DN の外部プレゼンテーション情報の設定

特定の電話機に割り当てられる DN の外部プレゼンテーション情報を設定するには、次の手順を行います。

始める前に

- [SIP プロファイルの設定 (SIP Profile Configuration)] ページの [外部プレゼンテーションの名前と番号を有効化 (Enable External Presentation Name and Number)] チェックボックスをオンにします。
- 次の手順のいずれかを実行して、エンドユーザを追加します。
 - [エンドユーザの手動追加 \(890 ページ\)](#)
 - [LDAP からのエンドユーザのインポート \(889 ページ\)](#)
- 次のいずれかのタスクを実行して、新規または既存のエンドユーザに電話機を割り当てます。
 - [エンドユーザ用の新しい電話機の追加 \(891 ページ\)](#)
 - [エンドユーザへの既存の電話機の移動 \(892 ページ\)](#)

手順

- Step 1** Cisco Unified CM の管理から、[コール ルーティング (Call Routing)] > [電話番号 (Directory Number)] の順に選択します。
- Step 2** [電話番号の検索/一覧表示 (Find and List Directory Numbers)] ページから次のいずれかのステップを実行します。
- DN を更新するには、[検索 (Find)] をクリックし、一意の ID を表示する電話番号を選択します。
 - 新しい電話番号を作成するには、[新規追加] をクリックします。
- Step 3** [外部プレゼンテーション情報 (External Presentation Information)] ペインで、着信側デバイスに表示する名前および番号を入力します。

- (注)
- [外部プレゼンテーション番号 (External Presentation Number)] フィールドには最大 32 桁の文字 ([0-9、X、*、#、\、+]) を含めることができます。
 - [外部プレゼンテーション名 (External Presentation Name)] フィールドには最大 50 文字を入力できます。

- Step 4** (オプション) 設定した [外部プレゼンテーション番号 (External Presentation Number)] と [外部プレゼンテーション名 (External Presentation Name)] を匿名として表示する場合、[名前非表示の外部プレゼンテーション (Anonymous External Presentation)] チェックボックスをオンにします。
- (注)
- デフォルトでは、[名前非表示の外部プレゼンテーション (Anonymous External Presentation)] フィールドはオフになっています。
 - [名前非表示の外部プレゼンテーション (Anonymous External Presentation)] フィールドをオンにすると、次のようになります。
- [外部プレゼンテーション番号 (External Presentation Number)] フィールドと [外部プレゼンテーション名 (External Presentation Name)] フィールドは編集できません。また、これらのフィールドのエントリは表示されなくなります。

- Step 5** [電話番号の設定 (Directory Number Configuration)] ページのその他のフィールドを入力します。フィールドとその設定を含むヘルプは、オンライン ヘルプを参照してください。

- Step 6** [保存] をクリックします。

SIP プロファイルの概要

SIP プロファイルは、共通の SIP 設定で成り立つテンプレートです。ネットワーク内のすべての SIP トランクと SIP デバイスに SIP プロファイルを割り当てる必要があります。SIP プロファイルを設定し、SIP トランクまたは SIP デバイスにそのプロファイルを割り当てるとき、SIP の設定がそのトランクまたはデバイスに適用されます。

SIP プロファイル設定タスク

手順

	コマンドまたはアクション	目的
Step 1	SIP プロファイルの設定 (895 ページ)	SIP プロファイルを設定するには、この手順を使用します。
Step 2	SIP プロファイルの外部プレゼンテーション情報の設定 (895 ページ)	SIP プロファイルの外部プレゼンテーション番号と外部プレゼンテーション名を設定するには、次の手順に従います。

SIP プロファイルの設定

共通 SIP 設定を使用して SIP プロファイルを設定するには、この手順を使用します。設定した SIP プロファイルは、このプロファイルを使用する SIP デバイスおよびトランクに割り当てることができます。

手順

-
- Step 1** Cisco Unified CM Administration から、[デバイス (Device)] > [デバイスの設定 (Device Settings)] > [SIP プロファイル (SIP Profile)] を選択します。
- Step 2** 次のいずれかの手順を実行します。
- 既存のプロファイルを編集するには、[検索 (Find)] をクリックし、SIP プロファイルを選択して既存のプロファイルを編集します。
 - 新しいプロファイルを作成するには、[新規追加] をクリックします。
- Step 3** SIP 電話とトランクで IPv4 と IPv6 のスタックをサポートする場合は、[ANATの有効化 (Enable ANAT)] チェックボックスをオンにします。
- Step 4** SDP の相互運用性を解決するために SDP 透過性プロファイルを割り当てる場合は、[SDP 透過性プロファイル (SDP Transparency Profile)] ドロップダウン リストから割り当てます。
- Step 5** SIP の相互運用性の問題を解決するために正規化スクリプトまたは透過性スクリプトを割り当てる場合は、[正規化スクリプト (Normalization Script)] ドロップダウン リストからスクリプトを選択します。
- Step 6** (任意) Cisco の統合された境界要素を越えてコールをルーティングする必要がある場合は、グローバルダイヤルプランのレプリケーション展開について、[ILS で学習した場合の通知先ルート文字列の送信] チェックボックスをオンにします。
- Step 7** [SIP プロファイルの設定 (SIP Profile Configuration)] ウィンドウで、残りのフィールドを入力します。フィールドと設定オプションの詳細については、オンライン ヘルプを参照してください。
- Step 8** [保存] をクリックします。
-

SIP プロファイルの外部プレゼンテーション情報の設定

[SIP プロファイルの設定 (SIP Profile Configuration)] ページで、外部プレゼンテーション名と番号を個別に設定するには、この手順を使用します。

始める前に

- [SIP プロファイルの設定 (SIP Profile Configuration)] ページの [外部プレゼンテーションの名前と番号を有効化 (Enable External Presentation Name and Number)] チェックボックスをオンにします。
- [サービスパラメータの設定 (Service Parameter Configuration)] ページの [クラスタ全体のパラメータ (デバイス-電話) (Clusterwide Parameters (Device - Phone))] セクションで、[外部プ

プレゼンテーション名と番号の表示 (Display External Presentation Name and Number)]パラメータの値を **True** に設定します。

手順

-
- Step 1** Cisco Unified CM Administration から、[デバイス (Device)]>[デバイスの設定 (Device Settings)]>[SIPプロファイル (SIP Profile)] を選択します。
- Step 2** 次のいずれかの手順を実行します。
- 既存のプロファイルを編集するには、[検索 (Find)] をクリックし、SIPプロファイルを選択します。
 - 新しいプロファイルを作成するには、[新規追加] をクリックします。
- Step 3** [外部プレゼンテーション情報 (External Presentation Information)] ペインで、着信側デバイスに表示する名前および番号を入力します。
- (注)
- [外部プレゼンテーション番号 (External Presentation Number)] フィールドには最大 32 桁の文字 ([0-9、X、*、#、\、+]) を含めることができます。
 - [外部プレゼンテーション名 (External Presentation Name)] フィールドには最大 50 文字を含めることができます。
- Step 4** (オプション) 設定した [外部プレゼンテーション番号 (External Presentation Number)] と [外部プレゼンテーション名 (External Presentation Name)] を匿名として表示する場合、[名前非表示の外部プレゼンテーション (Anonymous External Presentation)] チェックボックスをオンにします。
- (注)
- デフォルトでは、[名前非表示の外部プレゼンテーション (Anonymous External Presentation)] フィールドはオフになっています。
 - [名前非表示の外部プレゼンテーション (Anonymous External Presentation)] フィールドをオンにすると、次のようになります。
- [外部プレゼンテーション番号 (External Presentation Number)] フィールドと [外部プレゼンテーション名 (External Presentation Name)] フィールドは編集できません。また、これらのフィールドのエントリは表示されなくなります。
- Step 5** [SIPプロファイルの設定 (SIP Profile Configuration)] ページで、残りのフィールドを入力します。フィールドと設定オプションの詳細については、システムのオンラインヘルプを参照してください。
- Step 6** [保存] をクリックします。
-

SIP トランクの概要

コール制御シグナリングの SIP を展開している場合、SIP ゲートウェイ、SIP プロキシサーバ、Unified Communications アプリケーション、リモートクラスタ、またはセッション管理エディションなどの外部デバイスに Cisco Unified Communications Manager を接続する SIP トランクを設定します。

[Cisco Unified CM の管理 (Cisco Unified CM Administration)] の [SIP トランクの設定 (SIP Trunk Configuration)] ウィンドウには、Cisco Unified Communications Manager が SIP コールの管理に使用する SIP シグナリング設定が含まれています。

SIP トランクは、既存の発信者 ID DN および発信者名とは異なる個別のプレゼンテーション名と番号をサポートします。設定されているプレゼンテーション名とプレゼンテーション番号を着信側デバイスで匿名として表示するための新しい [匿名のプレゼンテーション (Anonymous Presentation)] チェックボックスが導入されました。

トランクの設定タスク

手順

	コマンドまたはアクション	目的
Step 1	SIP トランク セキュリティ プロファイルの設定 (898 ページ)	SIP トランクに適用する任意のセキュリティ設定を使用して、SIP トランクセキュリティ プロファイルを設定します。たとえば、ダイジェスト認証、デバイスセキュリティ モード、および SIP シグナリングの TLS 暗号化を設定できます。 SIP トランク セキュリティ プロファイルを設定しなければ、デフォルトで、Cisco Unified Communications Manager によって非セキュアな SIP トランクセキュリティ プロファイルが適用されます。
Step 2	共通デバイス設定の構成 (899 ページ)	トランクの共通デバイス設定を実行します。デュアルスタック トランクの場合、IP アドレッシングの優先順位を設定します。
Step 3	SIP トランクの設定 (900 ページ)	ネットワークの SIP トランクを設定します。[トランクの設定 (Trunk Configuration)] ウィンドウで、トランクの SIP 設定を実行します。SIP プロファイル、SIP トランク セキュリティ プロファイル、および共通デバイス設定を SIP トラ

	コマンドまたはアクション	目的
		ンクに割り当てます。また、トランク接続に必要なSIPの正規化および透過性スクリプトを割り当てます。たとえば、SIP トランクが Cisco TelePresence VCS に接続する場合、 <i>vcs-interop</i> スクリプトを SIP トランクに割り当てする必要があります。
Step 4	SIP トランクのプレゼンテーション情報の設定 (901 ページ)	[SIP トランク (SIP Trunk)] ページでプレゼンテーション名とプレゼンテーション番号を設定するには、次のようにします。

SIP トランク セキュリティ プロファイルの設定

セキュリティ設定を使用してSIP中継セキュリティプロファイルを構成し、要約アイデンティティ認証やトップドメイン名システムシグナリング暗号化などを行う。プロファイルを SIP トランクに割り当てると、トランクはセキュリティプロファイルの設定を取得します。



- (注) SIP トランクに SIP トランクのセキュリティプロファイルを割り当てない場合は、Cisco Unified Communications Manager は、デフォルトで、非セキュアプロファイルを割り当てます。

手順

- Step 1** Cisco Unified CM Administration から、[システム (System)] > [セキュリティ (Security)] > [SIP トランクのセキュリティプロファイル (SIP Trunk Security Profile)] を選択します。
- Step 2** [新規追加] をクリックします。
- Step 3** TLS を使用した SIP シグナリング暗号化を有効化するには、次の手順を実行します。
- [デバイスのセキュリティモード (Device Security Mode)] ドロップダウンリストから、[暗号化 (Encrypted)] を選択します。
 - [着信転送タイプ (Incoming Transport Type)] および [発信転送タイプ (Outgoing Transport Type)] のドロップダウンリストから、[TLS] を選択します。
 - デバイスの認証で、[X.509 のサブジェクト名 (X.509 Subject Name)] フィールドで、X.509 証明書のサブジェクト名を入力します。
 - [着信ポート (Incoming Port)] フィールドに、TLS リクエストを受信するポートを入力します。TLS のデフォルトは 5061 です。
- Step 4** ダイジェスト認証を有効にするには、次の内容を実行します。
- [ダイジェスト認証を有効化 (Enable Digest Authentication)] チェックボックスをオンにします。
 - システムが新しいナンスを生成するまでの時間 (秒数) を [ナンス有効時間 (Nonce Validity Time)] に入力します。デフォルトは 600 (10 分) です。

- c) アプリケーションのダイジェスト認証を有効にするには、[アプリケーションレベル認証を有効化 (Enable Application Level Authorization)] チェックボックスをオンにします。

Step 5 [SIP トランク セキュリティプロファイルの設定 (SIP Trunk Security Profile Configuration)] ウィンドウで追加フィールドを設定します。フィールドと設定オプションの詳細については、オンラインヘルプを参照してください。

Step 6 [保存 (Save)] をクリックします。

- (注) トランクが設定を使用するためには、**そのプロファイル**をトランク設定ウィンドウでトランクに割り当てる必要があります。

共通デバイス設定の構成

一般的なデバイス構成は、オプションのユーザ固有特徴属性のセットを含む。IPv6 を導入している場合は、この設定を使用して SIP トランクまたは SCCP 電話に IPv6 優先設定を割り当てることができます。

手順

Step 1 Cisco Unified CM Administration から、[デバイス (Device)] > [デバイスの設定 (Device Settings)] > [共通デバイス設定 (Common Device Configuration)] を選択します。

Step 2 [新規追加] をクリックします。

Step 3 SIP トランク、SIP 電話または SCCP 電話の場合、[IP アドレッシングモード (IP Addressing Mode)] ドロップダウンリストの値を選択します。

- [IPv4 のみ (IPv4 Only)] — デバイスはメディアやシグナリングに IPv4 アドレスだけを使用します。
- [IPv6 のみ (IPv6 Only)] — デバイスはメディアやシグナリングに IPv6 アドレスだけを使用します。
- [IPv4 および IPv6 (IPv4 and IPv6)] — (デフォルト) デバイスはデュアルスタック デバイスで、利用できる IP アドレスのタイプを使用します。両方の IP アドレスのタイプがデバイスに設定されている場合、デバイスのシグナリングには、[シグナリング用 IP アドレッシングモード優先設定 (IP Addressing Mode Preference for Signaling)] 設定を使用し、メディア デバイスには、[メディア用 IP アドレッシングモード優先設定 (IP Addressing Mode Preference for Media)] エンタープライズパラメータの設定を使用します。

Step 4 前のステップで IPv6 を設定する場合は、[シグナリング (シグナリング)] ドロップダウンリストの ip アドレス指定モードの ip アドレス設定を次のように設定します。

- [IPv4 (IPv4)] — デュアルスタック デバイスでシグナリングに IPv4 アドレスを優先して使用します。
- [IPv6 (IPv6)] — デュアルスタック デバイスでシグナリングに IPv6 アドレスを優先して使用します。

- [システム デフォルトを使用 (Use System Default)]—デバイスは、[シグナリグ用 IP アドレッシング モード優先設定 (IP Addressing Mode Preference for Signaling)] エンタープライズ パラメータの設定を使用します。

Step 5 「[共通デバイス構成]」画面で、残りのフィールドを設定します。フィールドと設定オプションの詳細については、システムのオンライン ヘルプを参照してください。

Step 6 [保存] をクリックします。

SIP トランクの設定

SIP トランクを設定するには、この手順を使用します。1 つの SIP トランクには最大 16 個の宛先アドレスを割り当てることができます。

手順

- Step 1** Cisco Unified CM Administration から、[デバイス (Device)] > [トランク (Trunk)] を選択します。
- Step 2** [新規追加] をクリックします。
- Step 3** [トランクタイプ (Trunk Type)] ドロップダウンリストから [SIP トランク (SIP Trunk)] を選択します。
- Step 4** [プロトコルタイプ (Protocol Type)] ドロップダウン リストから、導入環境に適した SIP トランクのタイプを選択し、[次へ (Next)] をクリックします。
- [なし (None)] (デフォルト)
 - [Call Control Discovery (コール制御検出)]
 - クラスタ間のエクステンションモビリティ
 - [Cisco Intercompany Media Engine]
 - [IP マルチメディア システム サービス コントロール (IP Multimedia System Service Control)]
- Step 5** (オプション) このトランクに共通デバイス設定を適用する場合は、ドロップダウン リストから設定を選択します。
- Step 6** 暗号化されたメディアをトランクを介して送信する場合は、[SRTPを許可 (SRTP Allowed)] チェックボックスをオンにします。
- Step 7** すべてのクラスタ ノードに対してトランクを有効化する場合は、[すべてのアクティブな Unified CM ノードで実行 (Run on All Active Unified CM Nodes)] チェックボックスをオンにします。
- Step 8** SIP トランクの宛先アドレスを設定します。
- a) [宛先アドレス (Destination Address)] テキスト ボックスに、トランクに接続するサーバまたはエンドポイントの IPv4 アドレス、完全修飾ドメイン名、または DNS SRV レコードを入力します。
 - b) トランクがデュアル スタック トランクの場合は、[宛先アドレス IPv6 (Destination Address IPv6)] テキスト ボックスに、トランクに接続するサーバまたはエンドポイントの IPv6 アドレス、完全修飾ドメイン名、または DNS SRV レコードを入力します。

- c) 宛先が DNS SRV レコードの場合は、[宛先アドレスは SRV (Destination Address is an SRV)] チェック ボックスをオンにします。
- d) 接続先を追加するには、[+] をクリックします。

- Step 9** [SIP トランク セキュリティプロファイル (SIP Trunk Security Profile)] ドロップダウン リスト ボックスから、このトランクに SIP トランク セキュリティプロファイルを割り当てます。このオプションを選択しない場合は、非セキュアプロファイルが割り当てられます。
- Step 10** [SIP プロファイル (SIP Profile)] ドロップダウン リストから、SIP プロファイルを割り当てます。
- Step 11** (任意) この SIP トランクに正規化スクリプトを割り当てる場合は、[正規化スクリプト (Normalization Script)] ドロップダウン リストから、割り当てるスクリプトを選択します。
- Step 12** [Trunk Configuration] ウィンドウのその他のフィールドを設定します。フィールドと設定オプションの詳細については、オンライン ヘルプを参照してください。
- Step 13** [保存] をクリックします。

SIP トランクのプレゼンテーション情報の設定

[SIP トランク (SIP Trunk)] ページでプレゼンテーション名とプレゼンテーション番号を設定するには、次の手順に従います。

始める前に

- [SIP プロファイルの設定 (SIP Profile Configuration)] ページの [外部プレゼンテーションの名前と番号を有効化 (Enable External Presentation Name and Number)] チェックボックスをオンにします。
- [SIP トランクの設定 \(900 ページ\)](#)

手順

- Step 1** Cisco Unified CM Administration から、[デバイス (Device)] > [トランク (Trunk)] を選択します。
- Step 2** [新規追加] をクリックします。
- Step 3** [トランク タイプ (Trunk Type)] ドロップダウン リストから [SIP トランク (SIP Trunk)] を選択します。
- Step 4** [トランク サービス タイプ (Trunk Service Type)] ドロップダウン リストから、設定する SIP トランクのタイプを選択します。
- [なし (デフォルト) (None (Default))]: トランクは、コール制御検出、クラスタ間のエクステンションモビリティ、Intercompany Media Engine、または IP Multimedia System サービスコントロールには使用されません。
 - [コール制御検出 (Call Control Discovery)]: トランクはコール制御検出機能をサポートしません。
 - [クラスタ間のエクステンションモビリティ (Extension Mobility Cross Cluster)]: トランクはクラスタ間のエクステンションモビリティをサポートします。

- [Cisco Intercompany Media Engine]: トランクは Intercompany Media Engine (IME) をサポートします。トランク タイプを設定する前に、IME サーバがインストールされていることを確認してください。
- [IP Multimedia System サービス コントロール (IP Multimedia System Service Control)]: トランクの IP Multimedia System サービス コントロールのサポートを有効にするには、このオプションを選択します。

Step 5 [次へ (Next)] をクリックします。

Step 6 [プレゼンテーション情報 (Presentation Information)] セクションで、着信側デバイスに表示する名前および番号を入力します。

- (注)
- [プレゼンテーション番号 (Presentation Number)] フィールドには最大 32 桁の文字 ([0-9、X、*、#、\、+]) を入力できます。
 - [プレゼンテーション名 (Presentation Name)] フィールドには最大 50 文字を入力できます。

Step 7 (任意) プレゼンテーション名および番号を匿名で表示する場合、[匿名のプレゼンテーション (Anonymous Presentation)] チェックボックスを選択します。

- (注)
- デフォルトでは、[匿名のプレゼンテーション (Anonymous Presentation)] フィールドはオフになっています。
 - [名前非表示の外部プレゼンテーション (Anonymous External Presentation)] フィールドをオンにすると、次のようになります。
- [プレゼンテーション番号 (Presentation Number)] と [プレゼンテーション名 (Presentation Name)] のフィールドは編集できません。また、これらのフィールドのエントリは表示されなくなります。

Step 8 (任意) SIP トランクで構成されるプレゼンテーション情報を FROM ヘッダーのみで送信する場合は、[プレゼンテーション名と番号は FROM ヘッダーでのみ送信し、他のアイデンティティヘッダーでは送信しない (Send Presentation Name and Number only in the FROM header and not in the other identity headers)] チェックボックスをオンにします。

Step 9 [Trunk Configuration] ウィンドウのその他のフィールドを設定します。フィールドと設定オプションの詳細については、オンライン ヘルプを参照してください。

Step 10 [保存] をクリックします。

クラスタ間 SME コール フロー

Cisco Unified Communications Manager Session Management Edition ソフトウェアは、クラスタ間またはさまざまなデバイス間のコールルーティングで主に使用される Cisco Unified Communications Manager と同じです。このリリースでは、Cisco Unified Communications Manager はクラスタ間 SME コールをサポートします。

着信コール数 (Incoming Calls)

PSTN ネットワークのユーザが、自身の SIP プロファイルの [外部プレゼンテーション名と番号の有効化 (Enable External Presentation Name and Number)] を有効にして、コールを開始するとします。[外部プレゼンテーション名と番号の表示 (Display External Presentation Name and Number)] サービスパラメータを [はい (True)] に設定すると、Cisco Unified Communications Manager はプレゼンテーション番号情報を X-Cisco-Presentation ヘッダーに送信し、着信側デバイスに表示します。FROM ヘッダーと PAID ヘッダーにはユーザの ID (ユーザの DN または DDI) が含まれます。

[外部プレゼンテーション名と番号の表示 (Display External Presentation Name and Number)] サービスパラメータを [いいえ (False)] に設定すると、Cisco Unified Communications Manager はプレゼンテーション番号情報を X-Cisco-Presentation ヘッダーに送信します。FROM ヘッダーと PAID ヘッダーにはユーザの DN または DDI が含まれ、着信側デバイスに表示されます。

発信コール数 (Outgoing Calls)

[外部プレゼンテーション名 (External Presentation Name)] と [外部プレゼンテーション番号 (External Presentation Number)] が設定されたユーザが、クラスタ間 SIP トランクを介して PSTN ネットワークへのコールを開始します。自身の SIP プロファイルで [外部プレゼンテーション名と番号の有効化 (Enable External Presentation Name and Number)] チェックボックスが無効な場合、Cisco Unified Communications Manager は FROM ヘッダーと PAID ヘッダーで元の電話番号情報を送信し、着信側デバイスおよび X-Cisco-Presentation ヘッダーで設定した外部プレゼンテーション情報に表示します。同様に、自身の SIP プロファイルで [外部プレゼンテーションの名前と番号を有効化 (Enable External Presentation Name and Number)] チェックボックスが有効な場合、Cisco Unified Communications Manager は設定した外部プレゼンテーション情報を FROM ヘッダーで送信し、着信側デバイスおよび PAID ヘッダーの元の電話番号に表示します。



第 63 章

SIP OAuth モード

- [SIP OAuth モードの概要 \(905 ページ\)](#)
- [SIP OAuth モードの前提条件 \(906 ページ\)](#)
- [SIP OAuth モードの設定タスク フロー \(906 ページ\)](#)

SIP OAuth モードの概要

Unified Communications Manager へのセキュア登録では、CTL ファイルの更新、共通証明書信頼ストアの設定などが行われます。Cisco Jabber デバイスが、オンプレミスとオフプレミス間で切り替わる場合、セキュア登録が完了する際は毎回、LSC と Certificate Authority Proxy Function (CAPF) 登録の更新処理が複雑になります。

SIP OAuth モードでは、セキュアな環境での Cisco Jabber 認証に OAuth 更新トークンを使用できます。Unified Communications Manager の SIP 回線で OAuth をサポートすることで、CAPF なしでセキュアシグナリングとセキュアメディアが可能になります。Unified Communication Manager クラスタおよび Cisco Jabber エンドポイントで OAuth ベースの認証を有効にすると、SIP 登録中の OAuth トークン検証が完了します。

SIP 登録向けの OAuth サポートは、Cisco Unified Communications Manager 12.5 以降の Cisco Jabber デバイス向けのリリースで拡張されます。

以下は、OAuth に対して設定できる 電話機のセキュリティ プロファイル タイプ です。現時点では、これは Cisco Jabber でのみサポートされています。

- Cisco Dual Mode for iPhone (TCT デバイス)
- Cisco Dual Mode For Android (BOT デバイス)
- Cisco Unified Client Services Framework (CSF デバイス)
- Cisco Jabber for Tablet (TAB デバイス)
- ユニバーサル デバイス テンプレート (Universal Device Template)

SIP OAuth モードの前提条件

この機能は、次の作業が完了していることを前提としています。

- モバイルおよびリモートアクセスが設定され、Unified Communication Manager および Expressway 間で接続が確立されていることを確認します。
- [エクスポート制御機能を許可する (**allow export-controlled**)] 機能を使用して Unified Communications Manager が Smart または Virtual アカウントに登録されていることを確認します。

SIP OAuth モードの設定タスク フロー

システムの SIP OAuth を設定するには、次のタスクを実行します。

手順

	コマンドまたはアクション	目的
Step 1	更新ログインの設定 (906 ページ)	SIP OAuth を介してデバイスを登録するために、Unified Communications Manager で更新ログインフローを使用した OAuth を有効化する。
Step 2	OAuth ポートの設定 (907 ページ)	OAuth が登録されているノードごとに、OAuth 用のポートを割り当てます。
Step 3	OAuth Connection を Expressway-C に設定 (908 ページ)	手動認証された TLS 接続を Expressway-C に設定します。
Step 4	SIP OAuth モードの有効化 (908 ページ)	パブリッシャ ノードで CLI コマンドを使用して OAuth サービスを有効にします。
Step 5	Cisco CallManager サービスの再起動 (909 ページ)	OAuth が登録されているすべてのノードで、このサービスを再起動します。
Step 6	セキュリティプロファイルで OAuth サポートを設定 (909 ページ)	エンドポイントに対して暗号化を展開する場合、電話セキュリティプロファイルで、OAuth サポートを設定します。

更新ログインの設定

OAuth アクセス トークンを使用して更新ログインを設定し、Cisco Jabber クライアントのトークンを更新するには、次の手順を使用します。

手順

-
- Step 1** Cisco Unified CM Administrationから、[システム]>[企業パラメータ]を選択します。
- Step 2** [SSO および OAuth 構成 (SSO and OAuth Configuration)] で、**OAuth with Refresh Login Flow** のパラメータを [有効 (Enabled)] にします。
- Step 3** (任意) [SSO および OAuth 構成 (SSO and OAuth Configuration)] セクションで、各パラメータを設定します。パラメータの説明を確認するには、パラメータ名をクリックします。
- Step 4** [保存] をクリックします。
-

OAuth ポートの設定

SIP OAuth に使用するポートを割り当てるには、次の手順を使用します。

手順

-
- Step 1** [Cisco Unified CM 管理 (Cisco Unified CM Administration)] から、以下を選択します。、[システム (System)]>[Cisco Unified CM]。
- Step 2** SIP OAuth を使用するサーバごとに次の操作を行います。
- Step 3** サーバを選択します。
- Step 4** [Cisco Unified Communications Manager (Cisco Unified Communications Manager)] の [TCP ポートの設定 (TCP Port Settings)] で、次のフィールドに対してポート値を設定します。

- SIP 電話 OAuth ポート (SIP Phone OAuth Port)
デフォルト値は 5090 です。設定可能な範囲は 1024 ~ 49151 です。
- SIP モバイルおよびリモートアクセス ポート (SIP Mobile and Remote Access Port)
デフォルト値は 5091 です。設定可能な範囲は 1024 ~ 49151 です。

(注) Cisco Unified Communications Manager は、SIP Phone OAuth Port (5090) を使用して、TLS 経由の Jabber OnPremise デバイスから SIP 回線登録をリッスンします。ただし、Unified CM は、SIP モバイル Remote Access ポート (デフォルト 5091) を使用して、mLTS 経由の Expressway を介した Jabber から SIP 回線登録をリッスンします。

両方のポートは、受信 TLS/mTLS 接続に対して tomcat 証明書と tomcat 信頼を使用します。Tomcat 信頼ストアが、モバイルおよびリモートアクセスが正常に機能するように、SIP OAuth モードの Expressway-C 証明書を検証できることを確認します。

次の場合は、Expressway-C 証明書を Unified Communications Manager の tomcat 証明書にアップロードするための追加の手順を実行する必要があります。

- Expressway-C 証明書と tomcat 証明書は、同じ CA 証明書では署名されません。
- Unified CM tomcat は、CA 署名はありません。

- Step 5** [保存 (Save)] をクリックします。
- Step 6** SIP OAuth を使用する各サーバに対して、この手順を繰り返します。

OAuth Connection を Expressway-C に設定

Cisco Unified Communications Manager Administration に Expressway-C 接続を追加するには、次の手順を使用します。SIP OAuth を使用するモバイルおよびリモートアクセス モードのデバイスには、この構成が必要です。

手順

- Step 1** [Cisco Unified CM 管理 (Cisco Unified CM Administration)] から、以下を選択します。 **デバイス > Expressway-C**
- Step 2** (任意) **[Expressway-C の検索 とリスト]** ウィンドウで、**[検索]** をクリックして、Expressway-C から Unified Communications Manager にプッシュされた X.509 サブジェクト名/サブジェクト代替名を確認します。
- (注) 必要に応じて値を変更できます。また、エントリが存在しない場合は、Expressway-C 情報を追加します。
- ユニファイド コミュニケーション マネージャとは別のドメインを持っている場合、管理者は Cisco Unified CM の管理ユーザインターフェイスにアクセスして、Unified CM の設定でドメインを Expressway-C に追加する必要があります。
- Step 3** **[新規追加]** をクリックします。
- Step 4** Expressway-C に対して、IP アドレス、ホスト名または、完全修飾ドメイン名を入力します。
- Step 5** 説明を入力します。
- Step 6** X.509 のサブジェクト名/Expressway-C のサブジェクトの別名を、Expressway-C 証明書から入力します。
- Step 7** **[保存]** をクリックします。

SIP OAuth モードの有効化

SIP OAuth モードを有効にするには、コマンドライン インターフェイスを使用します。パブリッシュ ノードでこの機能を有効にすると、すべてのクラスタ ノードでこの機能が有効になります。

手順

- Step 1** Unified Communications Manager のパブリッシュ ノードで、コマンドライン インターフェイスにログインします。

Step 2 `utils sipOAuth-mode enable` の CLI コマンドを実行します。

Cisco CallManager サービスの再起動

CLI で SIP OAuth を有効にした後に、SIP OAuth を介してエンドポイントが登録されるすべてのノードで Cisco CallManager サービスを再起動します。

手順

- Step 1** [Cisco Unified Serviceability] から、以下を選択します。[ツール]>[コントロールセンター]>[機能サービス]
 - Step 2** [サーバ (Server)] ドロップダウンリストからサーバを選択します。
 - Step 3** Cisco CallManager サービスを確認し、[再起動 (Restart)] をクリックします。
-

セキュリティ プロファイルで OAuth サポートを設定

暗号化されたエンドポイントを導入している場合は、次の手順を使用して OAuth 認証を設定します。この手順は、電話機の [電話セキュリティ プロファイル] で [デバイス セキュリティ モード] を [暗号化] に設定している場合にのみ必要です。

手順

- Step 1** [Cisco Unified CM Administration] から、[システム (System)] > [電話セキュリティ プロファイル (Phone Security Profile)] の順に選択します。
- Step 2** [検索 (Find)] をクリックし、電話機に使用されているセキュリティプロファイルを選択します。
- Step 3** [デバイス セキュリティ モード (Device Security Mode)] が [暗号化 (Encrypted)] であり、[転送タイプ (Transport Type)] が [TLS] であることを確認します。
- Step 4** [OAuth 認証の有効化 (Enable OAuth Authentication)] チェックボックスをオンにします。
- Step 5** [保存 (Save)] をクリックします。

(注) [SIP OAuth モード (SIP OAuth Mode)] が有効な場合、[ダイジェスト認証を有効化 (Enable Digest Authentication)] および [TFTP 暗号化設定 (TFTP Encrypted Config)] オプションはサポートされません。



第 **XIV** 部

QoS 管理

- [APIC-EM コントローラによる QoS の設定 \(913 ページ\)](#)
- [AS-SIP エンドポイントの設定 \(919 ページ\)](#)
- [Multilevel Precedence and Preemption の設定 \(933 ページ\)](#)



第 64 章

APIC-EM コントローラによる QoS の設定

- [APIC-EM コントローラの概要 \(913 ページ\)](#)
- [APIC-EM コントローラ前提条件 \(914 ページ\)](#)
- [APIC EM コントローラ設定のタスクフロー \(914 ページ\)](#)

APIC-EM コントローラの概要

APIC EM は、ネットワークトラフィックを集中管理するためのシステムを提供しているため、ネットワークの輻輳がある場合でも、常に通信を維持できるようになっています。Cisco Unified Communications Manager を設定して、APIC-EM コントローラを使用し SIP メディアフローを管理するように設定すると、次のような利点がもたらされます。

- QoS 管理を一元化し、エンドポイントによる DSCP 値の割り当てが不要になります。
- メディアフローごとに異なる QoS 処理を適用できます。たとえば、ネットワーク帯域幅が少ない場合でも、基本的な音声通信が常に維持されるように、オーディオの優先順位を付けることができます。
- SIP プロファイルの外部 QoS 設定では、APIC-EM を使用するようにユーザを設定できます。たとえば、Cisco Jabber ユーザは APIC-EM を使用してメディアフローを管理し、一方で Cisco Unified IP Phone ユーザは Cisco Unified Communications Manager の DSCP の設定を使用できます。

SIP メディア フローの管理

APIC-EM を使用する SIP コールの場合、Cisco Unified Communications Manager はコールの始めに APIC-EM コントローラにポリシー要求を送信して、メディアフローの APIC-EM がセットアップ中であることを通知します。ポリシー要求には、発信元および宛先のデバイスの IP アドレスやポート、フローのメディアタイプ、およびプロトコルを含む、コールに関する情報が含まれています。

APIC-EM は、関連付けられているメディアフローの DSCP 値のコールフローの先頭にスイッチを通知します。スイッチは、これらの DSCP 値を個々のメディアパケットに挿入し、エンドポイントが挿入する値を上書きします。コールフロー内のゲートウェイに輻輳が発生すると、ゲートウェイは、最初により高い DSCP 値を持つパケットを送信します。これにより、優先順位の高いオー

ディオおよびビデオストリームが、電子メール、印刷ジョブ、ソフトウェアダウンロードなどの優先順位の低いネットワークトラフィックによってブロックされることがなくなります。通話が終了すると、Cisco Unified Communications Manager が APIC-EM に通知し、APIC-EM は、そのフローを削除するようスイッチに通知します。

外部 QoS サポート

Cisco Unified Communications Manager が APIC-EM を使用してメディアフローを管理するには、外部 QoS パラメータを両方のシステムレベルでは、クラスタ全体のサービスパラメータを介して、さらにデバイスレベルでは、SIP プロファイルを介して有効にする必要があります。

APIC-EM コントローラ前提条件

APIC-EM を使用する前に、次の手順を実行する必要があります。

- Cisco Unified Communications Manager で、さまざまな SIP メディアフローの DSCP 優先順位を設定します。詳細については、「[DSCP 設定の設定タスクフロー \(877 ページ\)](#)」を参照してください。
- ネットワーク内で APIC EM コントローラハードウェアを設定します。詳細については、APIC-EM コントローラ付属のハードウェア ドキュメンテーションを参照してください。

APIC EM コントローラ設定のタスクフロー

APIC-EM コントローラが SIP メディア フローを制御できるようにするには、Cisco Unified Communications Manager で次のタスクを実行します。

手順

	コマンドまたはアクション	目的
Step 1	APIC-EM コントローラの設定 (915 ページ)	APIC-EM コントローラに Unified CM を設定します。
Step 2	APIC-EM コントローラ証明書のアップロード (916 ページ)	APIC EM 証明書を Cisco Unified OS 管理者にアップロードします。
Step 3	APIC-EM コントローラへの HTTPS 接続の設定 (916 ページ)	APIC-EM サービスをポイントする HTTP プロファイルを設定します。
Step 4	システムの外部 QoS サービスを有効にする (917 ページ)	外部 QoS Enable サービスパラメータを有効にすると、APIC を使用してメディアフローを管理するようにシステムが設定されます。SIP メディアフロー管理の APIC-EM

	コマンドまたはアクション	目的
		<p>を使用するには、デバイスのサービスパラメータを有効にする必要があります。</p> <p>(注) SIP メディアフロー管理の APIC EM を使用するデバイスに対しては、SIP プロファイル内の外部 QoS も有効にする必要があります。</p>
Step 5	SIP プロファイル レベルの外部 QoS サービスの設定 (917 ページ)	<p>SIP プロファイル内の外部 QoS を有効にします。この SIP プロファイルを使用するすべてのデバイスは、APIC-EM を使用して SIP メディアフローを管理することができます</p> <p>[SIP プロファイル] の設定を使用して、APIC-EM でメディアフローを管理するデバイスとデバイスタイプを設定することができます。</p>
Step 6	電話への SIP プロファイルの割り当て (918 ページ)	外部の QoS 対応 SIP プロファイルを電話機に関連付けます。

APIC-EM コントローラの設定

ユーザとして Cisco Unified Communications Manager を追加するには、APIC-EM コントローラで次の手順を使用します。APIC-EM のロールベース アクセス コントロール機能により、Cisco Unified Communications Manager で APIC-EM リソースの利用が可能になります。

手順

-
- Step 1** APIC-EM コントローラで、[設定 (Settings)] > [内部ユーザ (Internal Users)] を選択します。
 - Step 2** **ROLE_POLICY_ADMIN** ロールを指定して新しいユーザを作成します。Cisco Unified Communications Manager の [HTTP プロファイル (HTTP Profile)] ウィンドウで同一のクレデンシャルを入力する必要があるため、入力するユーザ名とパスワードを記録しておきます。
 - Step 3** [ディスカバリ (Discovery)] タブに移動し、CDP による検出、または使用可能なデバイスの IP アドレスの範囲を追加します。
 - Step 4** [デバイスインベントリ (Device Inventory)] タブを選択し、到達可能なデバイスを選択します。
 - Step 5** [ポリシータグの設定 (Set Policy Tag)] をクリックします。
 - Step 6** ポリシー タグを作成し、そのタグをデバイスに設定します。
 - Step 7** [EasyQoS] タブで、作成したポリシーを選択し、[DynamicQoS] を有効にします。
-

APIC-EM コントローラ証明書のアップロード

この手順を使用して、APIC-EM コントローラ証明書を Cisco Unified Communications Manager にアップロードします。

手順

-
- Step 1** Cisco Unified OS の管理から、[セキュリティ (Security)] > [証明書の管理 (Certificate Management)] を選択します。
 - Step 2** [証明書/証明書チェーンのアップロード] をクリックします。
[証明書/証明書チェーンのアップロード] ポップアップウィンドウが表示されます。
 - Step 3** [証明書目的 (Certificate Purpose)] ドロップダウンリストで、[CallManager-trust] を選択します。
 - Step 4** 証明書の説明を [説明 (Description)] に入力します。
 - Step 5** [参照 (Browse)] をクリックして、該当する証明書を選択します。
 - Step 6** [アップロード (Upload)] をクリックします。
-

APIC-EM コントローラへの HTTPS 接続の設定

Cisco Unified Communications Manager を APIC-EM コントローラに接続するように HTTP プロファイルを設定するには、次の手順を使用します。この接続では、Cisco Unified Communications Manager は HTTP ユーザとして機能し、APIC-EM は HTTP サーバとして機能します。

手順

-
- Step 1** Cisco Unified CM Administration から、[コール ルーティング (Call Routing)] > [HTTP プロファイル (HTTP Profile)] を選択します。
 - Step 2** [名前 (Name)] にサービスの名前を入力します。
 - Step 3** この HTTP 接続の [ユーザ名 (User Name)] と [パスワード (Password)] を入力します。ユーザ名を Cisco Unified Communications Manager で設定済みのエンドユーザとする必要はありませんですが、ユーザ名とパスワードは、APIC-EM コントローラに設定された値に一致する必要があります。
 - Step 4** [Web サービスのルート URI (Web Service Root URI)] テキスト ボックスで、APIC-EM サービスの IP アドレスまたは完全修飾ドメイン名を入力します。
 - Step 5** [HTTP プロファイル (HTTP Profile)] ウィンドウで、残りのフィールドを設定します。フィールドとそのオプションに関するヘルプは、オンライン ヘルプを参照してください。
 - Step 6** [保存] をクリックします。
-

システムの外部 QoS サービスを有効にする

システムの外部 QoS サービスを有効にする

QoS の管理に外部サービスを使用するように Cisco Unified Communications Manager を設定するには、次の手順を使用します。QoS に APIC-EM コントローラを使用するには、このサービスパラメータを有効にする必要があります。

手順

- Step 1** Cisco Unified CM の管理から、[システム (System)] > [サービスパラメータ (Service Parameters)] の順に選択します。
- Step 2** [サーバ (Server)] ドロップダウンリストからパブリッシャ ノードを選択します。
- Step 3** [サービス (Service)] ドロップダウンリストから、[Cisco CallManager] を選択します。
- Step 4** [外部 QoS 機能を有効にする (External QoS Enabled)] サービスパラメータの値を [True] に設定します。
- Step 5** [保存 (Save)] をクリックします。

(注) APIC-EM を使用してデバイスのコールフローを管理するには、デバイスの SIP プロファイル内の外部 QoS を有効にする必要があります。

SIP プロファイルレベルの外部 QoS サービスの設定

クラスタ全体のサービスパラメータである [外部QoS有効 (External QoS Enabled)] を有効にした場合、次の手順を使用して、この SIP プロファイルを使用する SIP デバイスの外部 QoS を有効にします。



- (注) 外部 QoS は、APIC-EM を使用して QoS を管理するためにシステムレベルと SIP プロファイルの両方で有効にする必要があります。

手順

- Step 1** Cisco Unified CM Administration で、[デバイス (Device)] > [デバイスの設定 (Device Settings)] > [SIP プロファイル (SIP Profile)] を選択します。
- Step 2** 次のいずれかを実行します。
 - 既存の SIP プロファイルを選択するには、[検索 (Find)] をクリックします。
 - 新しい SIP プロファイルを作成するには、[新規追加] をクリックします。

- Step 3** [外部QoSの有効化 (Enable External QoS)] チェックボックスをオンにします。この SIP プロファイルを使用して APIC-EM コントローラで QoS を管理する電話の場合、このチェックボックスをオンにする必要があります。
- Step 4** [SIPプロファイルの設定 (SIP Profile Configuration)] ウィンドウで、残りのフィールドを入力します。フィールドとその設定の詳細については、オンライン ヘルプを参照してください。
- Step 5** [保存] をクリックします。
-

電話への SIP プロファイルの割り当て

作成した外部 QoS 対応 SIP プロファイルを電話機に割り当てるには、次の手順を使用します。



ヒント 多数の電話機を選択した SIP プロファイルの更新を一度の操作で行うには、一括管理ツールを使用します。詳細については、『Cisco Unified Communications Manager 一括管理ガイド』を参照してください。

手順

- Step 1** Cisco Unified CM の管理で、[デバイス (Device)] > [電話 (Phone)] を選択します。
- Step 2** 既存の電話機を選択するには、[検索 (Find)] をクリックします。
- Step 3** [SIP プロファイル (SIP Profile)] ドロップダウンリストから、トラフィックを管理する APIC-EM コントローラを使用する電話にアップロードした [SIP プロファイル (SIP Profile)] を選択します。
- Step 4** [電話の設定 (Phone Configuration)] ウィンドウの残りのフィールドをすべて入力します。フィールドと設定オプションの詳細については、オンライン ヘルプを参照してください。
- Step 5** [保存] をクリックします。
-



第 65 章

AS-SIP エンドポイントの設定

- [AS-SIP の概要 \(919 ページ\)](#)
- [AS-SIP の前提条件 \(922 ページ\)](#)
- [AS-SIP エンドポイント設定タスク フロー \(922 ページ\)](#)

AS-SIP の概要

Assured Services SIP (AS-SIP) エンドポイントは、MLPP、DSCP、TLS/SRTP、および IPv6 に準拠しています。AS-SIP は、Unified Communications Manager 上で複数のエンドポイントインターフェイスを実現します。

多くの Cisco IP 電話は、AS-SIP をサポートしています。加えて、サードパーティ製 AS-SIP エンドポイントデバイスタイプを使用すれば、サードパーティ製 AS-SIP 準拠のエンドポイントを設定して Cisco Unified Communications Manager で使用できるようになります。加えて、サードパーティ製 AS-SIP エンドポイントデバイスタイプを使用すれば、サードパーティ製 AS-SIP 準拠の汎用エンドポイントを設定して Cisco Unified Communications Manager で使用できるようになります。

AS-SIP の機能

AS SIP エンドポイントに対しては、次の機能が実装されているか使用可能になっています。

- MLPP
- TLS
- SRTP
- 優先レベルの DSCP
- エラー応答
- V.150.1 MER
- 会議ファクトリ フローのサポート
- AS-SIP 回線早期オフナー

サードパーティ AS-SIP フォン

サードパーティの電話機は、サードパーティー製 AS-SIP エンドポイントデバイスタイプを使用して、Cisco Unified Communications Manager でプロビジョニングすることができます。

AS-SIP を実行しているサードパーティ製電話機は、Cisco Unified Communications Manager TFTP サーバを使用して設定されません。お客様が、ネイティブ電話機設定メカニズム（通常は、ウェブページまたは tftp ファイル）を使用して、電話機を設定する必要があります。お客様は、Cisco Unified Communications Manager データベース内のデバイスおよび回線の設定と、ネイティブ電話機設定の同期を保つ必要があります（たとえば、電話機の内線番号 1002 と Cisco Unified Communications Manager の 1002）。また、回線のディレクトリ番号が変更された場合、Unified CM Administration とネイティブの電話機設定メカニズムの両方で、そのディレクトリ番号が変更されていることを確認する必要があります。

サードパーティの電話機の識別

SIP を実行しているサードパーティ製の電話機は MAC アドレスを送信しないため、ユーザ名を使用して自分自身の身元を証明する必要があります。REGISTER メッセージには次のヘッダーが含まれています。

```
Authorization: Digest
username="swhite", realm="ccmsipline", nonce="GBauADss2qoWr6k9y3hGGVDAqnLfoLk5", uri
="sip:172.18.197.224",
algorithm=MD5, response="126c0643a4923359ab59d4f53494552e"
```

ユーザ名 **swhite** は、Cisco Unified Communications Manager の [エンドユーザの設定(End User Configuration)] ウィンドウで設定されたユーザと一致する必要があります。管理者は、[電話の設定(Phone Configuration)] ウィンドウの [ダイジェストユーザ(Digest User)] フィールド内のユーザ (**swhite** など) を使用してサードパーティ製 SIP 電話機を設定します。



- (注) 各ユーザ ID は、1つのサードパーティの電話機にのみ割り当てることができます。同じユーザ ID がダイジェストユーザとして複数の電話機に割り当てられている場合、そのエンドユーザ ID が割り当てられているサードパーティ製電話機は正しく登録されません。

サードパーティ AS-SIP 電話および Cisco IP 電話の設定

下の表は、Cisco Unified IP Phone と AS-SIP を実行しているサードパーティ製電話機の設定上の違いを比較したものです。

表 74: Cisco IP 電話とサードパーティ製電話機の設定の違いの比較

AS-SIP を実行している電話機	中央集中型 TFTP との統合	MAC アドレスの送信	ソフトキーファイルのダウンロード	ダイヤルプランファイルのダウンロード	Unified Communications Manager のフェールオーバーとフォールバックのサポート	リセットと再起動のサポート
Cisco IP 電話	はい	はい	はい	はい	はい	はい
サードパーティ製 AS-SIP デバイス	いいえ	いいえ	いいえ	いいえ	いいえ	いいえ



(注) すべての Cisco IP 電話が AS-SIP をサポートしているわけではありません。サポート情報については、ご使用の電話機モデルのアドミニストレーションガイドを参照してください。

[Cisco Unified CM Administration] を使用して、SIP が実行されているサードパーティ製の電話機を設定します（詳細は、『Cisco Unified Communications Manager のシステム構成ガイド』の「SIP プロファイルの設定」を参照してください）。

。管理者は、SIP を実行するサードパーティの電話機で設定手順を実行する必要があります。次の例を参照してください。

- 電話機のプロキシアドレスが、Cisco Unified Communications Manager の IP または完全修飾ドメイン名 (FQDN) であることを確認します。
- 電話機のディレクトリ番号が、Cisco Unified CM Administration でデバイスに対して設定したディレクトリ番号と一致していることを確認します。
- 電話機のダイジェストユーザ ID (承認 ID とも言います) が、Cisco Unified CM Administration で設定したダイジェストユーザ ID と一致していることを確認します。

詳細については、サードパーティの電話機に付属するドキュメントを参照してください。

AS-SIP 会議

機能の呼び出し元（保留元、転送元、または会議開催者）でシスコ独自の機能シグナリングがサポートされている場合は、MOH がそのターゲット（保留先、転送直前の転送先、または参加直前の会議出席者）に適用されます。機能の呼び出し元でシスコ独自の機能シグナリングがサポートされていない場合は、MOH がそのターゲットに適用されません。また、エンドポイントが会議ミキサーであることを明示的に伝達する場合は、MOH がそのターゲットで再生されません。AS-SIP 会議には次の 2 つの形態があります。

- ローカル混合
- 会議ファクトリ

ローカル混合

Unified CM からは、会議開催者が他の会議参加者のそれぞれに対してアクティブ コールを同時に確立したようにしか見えません。会議はインシエータによってホストされ、そこで音声は混合されます。会議開催者からのコールには MOH ソースへの接続を拒否する特殊なシグナリングが含まれています。

会議ファクトリ

会議インシエータは SIP トランクの外側に設置された会議ファクトリサーバを呼び出します。そして、IVRシグナリングを通して、会議ブリッジを予約するように会議ファクトリに指示します。会議ファクトリから会議インシエータに数値アドレス（ルーティング可能なDN）が返され、会議開催者はブリッジとの登録を確立して、参加者を追跡するための会議リスト情報を受け取ります。会議ファクトリにより、MOH ソースへの接続を拒否する特殊なシグナリングが送信されます。

AS-SIP の前提条件

十分なデバイス ライセンス ユニットが使用可能かどうかを調べます。詳細については、『Cisco Unified Communications Manager のシステム構成』の「スマートソフトウェアライセンス」の章を参照してください。

AS-SIP エンドポイント設定タスク フロー

次のタスクを完了して、AS-SIP エンドポイントを設定します。

手順

	コマンドまたはアクション	目的
Step 1	ダイジェストユーザの設定 (923 ページ)	SIP リクエストにダイジェスト認証を使用するようにエンドユーザを設定します。
Step 2	SIP 電話のセキュア ポートの設定 (924 ページ)	Cisco Unified Communications Manager はこのポートを使用して SIP 回線の登録用の SIP 電話を TLS を介してリスンします。
Step 3	サービスの再起動 (925 ページ)	セキュアポートを設定した後、Cisco CallManager サービスと Cisco CTL Provider サービスを再起動します。

	コマンドまたはアクション	目的
Step 4	AS-SIP 用 SIP プロファイルの設定 (925 ページ)	AS-SIP エンドポイントと SIP トランクの SIP 設定を SIP プロファイルで設定します。 (注) 電話機固有のパラメータはサードパーティ製 AS-SIP 電話機にダウンロードされません。Cisco Unified Communications Manager でのみ使用されます。サードパーティ製電話機では同じ設定値をローカルに設定する必要があります。
Step 5	AS-SIP 用電話セキュリティプロファイルの設定 (926 ページ)	電話セキュリティプロファイルを使用して、TLS、SRTP、ダイジェスト認証などのセキュリティ設定を割り当てることができます。
Step 6	AS-SIP エンドポイントの設定 (927 ページ)	Cisco IP 電話またはサードパーティエンドポイントを AS-SIP サポートとともに設定します。
Step 7	デバイスとエンドユーザの関連付け (928 ページ)	エンドポイントをユーザに関連付けます。
Step 8	AS-SIP 用 SIP トランク セキュリティ プロファイルの設定 (929 ページ)	トランクセキュリティプロファイルを使用して、TLS 認証やダイジェスト認証などのセキュリティ機能を SIP トランクに割り当てることができます。
Step 9	AS-SIP 用 SIP トランクの設定 (929 ページ)	SIP トランクを AS-SIP サポートで設定します。
Step 10	AS-SIP 機能の設定 (930 ページ)	MLPP、TLS、V.150、IPv6 などの追加の SIP 機能を設定します。

ダイジェストユーザの設定

ダイジェスト認証を使用するダイジェストユーザとしてエンドユーザを設定するには、この手順を使用します。ユーザに関連付けられているデバイスは、ユーザのダイジェストクレデンシャルを使用して認証されます。

手順

-
- Step 1** Cisco Unified CM 管理から、[ユーザの管理 (User Management)] > [エンド ユーザ (End User)] を選択します。
- Step 2** 次のいずれかを実行します。
- 新しいユーザを作成するには、[新規追加] をクリックします。
 - 既存のユーザを選択するには、[検索 (Find)] をクリックします。
- Step 3** 次の必須フィールドが入力されていることを確認してください。
- ユーザー ID
 - [姓 (Last Name)]
- Step 4** [ダイジェスト認証 (Digest Credentials)] フィールドにパスワードを入力します。エンド ユーザは、エンドポイントを使用する際に、このパスワードを使用して認証する必要があります。
- Step 5** 残りのすべてのフィールドに入力します。フィールドとその設定の詳細については、オンラインヘルプを参照してください。
- Step 6** [保存] をクリックします。
-

SIP 電話のセキュア ポートの設定

ポートを設定するには、次の手順に従います。Cisco Unified Communications Managerはこのポートを使用して SIP 回線の登録用の SIP 電話を TLS を介してリスンします。

手順

-
- Step 1** Cisco Unified CM Administration から、[システム (System)] > [Cisco Unified CM (Cisco Unified CM)] を選択します。
- Step 2** [このサーバのCisco Unified Communications Manager TCPポート設定 (Cisco Unified Communications Manager TCP Port Settings for this Server)] で、[SIP電話セキュアポート (SIP Phone Secure Port)] フィールドにポート番号を指定するか、またはデフォルト値をそのまま使用します。デフォルト値は5061です。
- Step 3** [保存] をクリックします。
- Step 4** [設定の適用 (Apply Config)] をクリックします。
- Step 5** [OK] をクリックします。
-

サービスの再起動

Cisco CallManager サービスと Cisco CTL Provider サービスを再起動するには、次の手順を実行します。

手順

-
- Step 1** Cisco Unified Serviceability インターフェイスで、[ツール (Tools)] > [コントロールセンター - 機能サービス (Control Center - Feature Services)] を選択します。
 - Step 2** [サーバ (Servers)] ドロップダウンリストから、[Cisco Unified Communications Manager] サーバを選択します。
CM の [サービス (Services)] 領域で、[サービス名 (Service Name)] 列に Cisco CallManager が表示されます。
 - Step 3** Cisco CallManager サービスに対応するラジオ ボタンをクリックします。
 - Step 4** [再起動 (Restart)] をクリックします。
サービスが再起動し、「サービスは正常に再起動しました (Service Successfully Restarted)」というメッセージが表示されます。
 - Step 5** 手順 3 と手順 4 を繰り返して、Cisco CTL Provider サービスを再起動します。
-

AS-SIP 用 SIP プロファイルの設定

AS-SIP エンドポイントと SIP トランクの SIP プロファイルを、SIP 設定を使用して設定するには、次の手順を使用します。

手順

-
- Step 1** Cisco Unified CM Administration で、[デバイス (Device)] > [デバイスの設定 (Device Settings)] > [SIP プロファイル (SIP Profile)] を選択します。
 - Step 2** 次のいずれかを実行します。
 - 新しい SIP プロファイルを作成するには、[新規追加] をクリックします。
 - 既存の SIP プロファイルを選択するには、[検索 (Find)] をクリックします。
 - Step 3** SIP プロファイルの [名前 (Name)] と [説明 (Description)] を入力します。
 - Step 4** [Assured Services SIPとの適合 (Assured Services SIP conformance)] チェックボックスをオンにします。

(注) このチェックボックスは、SIP トランクおよびサードパーティ AS-SIP 電話に対してオンにする必要があります。これは、AS-SIP をサポートしている Cisco IP 電話では必須ではありません。

- Step 5** [電話で使用されるパラメータ (Parameters used in Phone)] セクションで、作成する予定のコールタイプ向けに DSCP 優先度の値を設定します。
- (注) クラスタ全体のサービスパラメータを使用して DSCP 値を設定することもできます。ただし、SIP プロファイルで設定した DSCP 値は、その SIP プロファイルを使用するすべてのデバイスで、クラスタ全体の設定よりも優先されます。
- Step 6** [音声コールおよびビデオコールのアーリー オファー サポート (Early Offer support for voice and video calls)] ドロップダウンリストで、次のいずれかのオプションを選択し、このプロファイルを使用する SIP トランク向けのアーリー オファー サポートを設定します。
- [無効 (Disabled)]
 - [ベストエフォート (MTP挿入なし) (Best Effort (no MTP inserted))]
 - [必須 (必要に応じてMTPを挿入) (Mandatory (insert MTP if needed))]
- Step 7** [SIPプロファイルの設定 (SIP Profile Configuration)] ウィンドウで、残りのフィールドを入力します。フィールドと設定オプションの詳細については、オンラインヘルプを参照してください。
- Step 8** [保存] をクリックします。
-

AS-SIP 用電話セキュリティプロファイルの設定

AS-SIP エンドポイント用の電話セキュリティプロファイルを設定するには、次の手順を使用します。このセキュリティプロファイルを使用して、TLS や SRTP などのセキュリティ設定を割り当てることができます。

手順

- Step 1** Cisco Unified CM Administration から、[システム (System)] > [セキュリティ (Security)] > [電話セキュリティプロファイル (Phone Security Profile)] の順に選択します。
- Step 2** 次のいずれかの手順を実行します。
- [新規追加 (Add New)] をクリックして、新しい電話セキュリティプロファイルを作成します。
 - [検索 (Find)] をクリックし、既存のプロファイルを編集します。
- Step 3** 新しいプロファイルの場合、[電話機のセキュリティプロファイル] ドロップダウンからオプションを選択し、[サードパーティ製 AS-SIP エンドポイント] を選択して、[次へ] をクリックします。
- Cisco IP 電話の場合は、電話機のモデルを選択して、[次へ (Next)] をクリックします。
 - サードパーティ製 AS-SIP エンドポイントの場合は、[サードパーティ製 AS-SIP エンドポイント] を選択し、[次へ (Next)] をクリックします。
- Step 4** プロトコルには、[SIP] を選択し、[次へ (Next)] をクリックします。

- Step 5** プロトコルの [名前 (Name)] と [説明 (Description)] を入力します。
- Step 6** 次のいずれかの設定に **デバイスセキュリティモード** を割り当てます。
- **[認証 (Authenticated)]**: Cisco Unified Communications Manager は TLS シグナリングを使用して、電話機に整合性および認証を提供します。
 - **[暗号化]**: Cisco Unified Communications Manager は TLS シグナリングを使用して、電話機に整合性および認証を提供します。また、SRTP はメディア ストリームも暗号化します。
- Step 7** [ダイジェスト認証を有効化 (Enable Digest Authentication)] チェックボックスをオンにします。
- Step 8** [電話のセキュリティプロファイルの設定] ウィンドウの残りのフィールドを設定します。フィールドとその設定の詳細については、オンライン ヘルプを参照してください。
- Step 9** [保存] をクリックします。

AS-SIP エンドポイントの設定

次の手順を使用して、AS-SIP エンドポイントを設定します。多くの Cisco IP 電話は、AS-SIP をサポートしています。さらに、サードパーティエンドポイントの AS-SIP を設定することもできます。

手順

- Step 1** Cisco Unified CM 管理から、[デバイス]>[電話機] を選択します。
- Step 2** [新規追加] をクリックします。
- Step 3** [電話のタイプ (Phone Type)] ドロップダウンリストから、AS-SIP をサポートする Cisco IP Phone を選択します。それ以外の場合は、[サードパーティ AS-SIP エンドポイント (Third-Party AS-SIP Endpoint)] を選択します。
- Step 4** [次へ (Next)] をクリックします。
- Step 5** 次の必須フィールドを設定します。フィールドと設定オプションの詳細については、オンライン ヘルプを参照してください。
- **[デバイス信頼モード (Device Trust Mode)]**: サードパーティ AS-SIP エンドポイントでのみ使用します。[信頼済み (Trusted)] または [信頼されていない (Not Trusted)] を選択します。
 - **[MAC アドレス (MAC Address)]**
 - **[デバイスプール (Device Pool)]**
 - **電話ボタンテンプレート**
 - **[オーナーのユーザ ID (Owner User ID)]**
 - **[デバイスのセキュリティプロファイル (Device Security Profile)]**: AS-SIP 用にセットアップした電話のセキュリティ プロファイルを選択します。
 - **[SIP プロファイル (SIP Profile)]**: 設定した AS-SIP 対応の SIP プロファイルを選択します。
 - **[ダイジェストユーザ (Digest User)]**: ダイジェスト ユーザとして設定するユーザ ID を選択します。このユーザはダイジェスト認証が有効化されている必要があります。

- **[DTMF受信が必要 (Require DTMF Reception)]**: エンドポイントで DTMF 番号を受け付けられるようにするには、このチェックボックスをオンにします。
- **音声とビデオ通話の早期提供サポート**: このチェックボックスをオンにすると、早期サービスサポートが有効になります。このフィールドは、サードパーティの電話機でのみ表示されません。

Step 6 [MLPPおよび機密アクセスレベル情報 (MLPP and Confidential Access Level Information)] セクションのフィールドを設定します。

Step 7 [保存 (Save)] をクリックします。

Step 8 ディレクトリ番号を追加します。

- a) 左のナビゲーションバーで、[新規DNを追加 (Add a New DN)] をクリックします。[ディレクトリ番号の設定 (Directory Number Configuration)] ウィンドウが開きます。
- b) **ディレクトリ番号**を追加します。
- c) [ディレクトリ番号の設定 (Directory Number Configuration)] ウィンドウで、残りのフィールドを入力します。
- d) [保存 (Save)] をクリックします。

Step 9 [関連リンク (Related Links)] から、[デバイスの設定 (Configure Device)] を選択し、[移動 (Go)] をクリックします。

Step 10 [設定の適用 (Apply Config)] をクリックします。

デバイスとエンドユーザの関連付け

エンドユーザを AS-SIP エンドポイントに関連付けるには、次の手順を使用します。

手順

Step 1 [Cisco Unified CM 管理 (Cisco Unified CM Administration)] から、以下を選択します。[**ユーザ管理 (User Management)**] > [**エンドユーザ (End User)**]。

Step 2 [検索 (Find)] をクリックして、デバイスに関連付けるユーザを選択します。

Step 3 [デバイス情報 (**Device Information**)] セクションで、[**デバイスの関連付け (Device Association)**] を選択します。
[ユーザデバイス割り当て (User Device Association)] ウィンドウが表示されます。

Step 4 [検索 (Find)] をクリックすると、使用可能なデバイスのリストが表示されます。

Step 5 関連付けるデバイスを選択して、[**選択/変更の保存 (Save Selected/Changes)**] をクリックします。

Step 6 [関連リンク (Related Links)] から、[**ユーザの設定に戻る (Back to User)**] を選択し、[**移動 (Go)**] をクリックします。
[エンドユーザの設定 (End User Configuration)] ウィンドウが表示され、選択し、割り当てたデバイスが、[**制御するデバイス (Controlled Devices)**] ペインに表示されます。

AS-SIP 用 SIP トランク セキュリティ プロファイルの設定

AS-SIP をサポートする SIP トランク用のセキュリティプロファイルを設定するには、この手順を使用します。

手順

-
- Step 1** Cisco Unified CM Administration から、[システム (System)] > [セキュリティ (Security)] > [SIP トランクのセキュリティプロファイル (SIP Trunk Security Profile)] を選択します。
 - Step 2** [新規追加] をクリックします。
 - Step 3** セキュリティプロファイルの [名前 (Name)] を入力します。
 - Step 4** [デバイスのセキュリティモード (Device Security Mode)] ドロップダウン リストから、[暗号化 (Encrypted)] または [認証済み (Authenticated)] を選択します。
 - Step 5** [着信転送タイプ (Incoming Transport Type)] フィールドと [発信転送タイプ (Outgoing Transport Type)] フィールドが、自動的に [TLS] に変更されます。
 - Step 6** [ダイジェスト認証を有効化 (Enable Digest Authentication)] チェックボックスをオンにします。
 - Step 7** V.150 を導入する場合は、[SIP V.150アウトバウンドSDPオファターのフィルタリング (SIP V.150 Outbound SDP Offer Filtering)] ドロップダウン リストの値を設定します。
 - Step 8** [SIP トランクのセキュリティプロファイルの設定] ウィンドウで、残りのフィールドを入力します。フィールドと設定オプションの詳細については、オンラインヘルプを参照してください。
 - Step 9** [保存] をクリックします。
-

AS-SIP 用 SIP トランクの設定

AS-SIP をサポートする SIP トランクを設定するには、次の手順を使用します。

手順

-
- Step 1** Cisco Unified CM Administration から、[デバイス (Device)] > [トランク (Trunk)] を選択します。
 - Step 2** 次のいずれかを実行します。
 - 既存のトランクを選択するには、[検索 (Find)] をクリックします。
 - [新規追加 (Add New)] をクリックし、新規トランクを作成します。
 - Step 3** 新しいトランクについては、[トランクタイプ (Trunk Type)] ドロップダウン リストから [SIP トランク (SIP Trunk)] を選択します。
 - Step 4** [トランクサービスタイプ (Trunk Service Type)] ドロップダウン リストで、[なし (None)] (デフォルト) を選択し、[次へ (Next)] をクリックします。
 - Step 5** トランクの **デバイス名** を入力します。
 - Step 6** [デバイスプール (Device Pool)] ドロップダウン リストから、デバイス プールを選択します。

- Step 7** [宛先アドレス] フィールドに、トランクを接続するサーバのアドレスを入力します。
- Step 8** [SIP トランクのセキュリティプロファイル (SIP Trunk Security Profile)] ドロップダウン リストから、AS-SIP 用に作成したプロファイルを選択します。
- Step 9** [SIP プロファイル (SIP Profile)] ドロップダウン リストから、AS-SIP 用に設定した SIP プロファイルを選択します。
- Step 10** トランク設定ウィンドウの残りのフィールドをすべて入力します。フィールドと設定オプションの詳細については、オンライン ヘルプを参照してください。
- Step 11** [保存] をクリックします。

AS-SIP 機能の設定

前述のタスク フローの手順では、エンドポイントとトランクの AS-SIP サポートを設定する方法について説明しています。次の表に、導入可能な AS-SIP の各機能の概要と、それぞれの構成参照を示します。

AS-SIP 機能	[設定の説明 (Configuration Description)]
早期オファー	<p>SIP 早期提供では、エンドポイントが INVITE 要求および 200OK 応答の間にメディアをネゴシエートできます。早期提供には次の2つのモードがあります。</p> <ul style="list-style-type: none"> • ベストエフォート早期提供 (MTP 挿入なし) • 必須早期提供 (必要に応じて MTP を挿入) <p>次の設定ウィンドウのフィールドを使用して、早期サービスサポートを設定します。詳細なフィールドの説明については、オンラインヘルプを参照してください。</p> <p>SIP プロファイル設定 ウィンドウ</p> <ul style="list-style-type: none"> • 音声とビデオコールの早期提供サポート: SIP トランクでの早期提供サポートを有効にするため、このフィールドを設定します。 • アーリーオファーおよび再招待の SDP セッション レベル帯域幅修飾子 • [通話中 INVITE での送受信 SDP の送信 (Send send-receive SDP in mid-call INVITE)] <p>[電話の設定] ウィンドウ (サードパーティ製 AS-SIP エンドポイントデバイスタイプが使用されている場合のみ)</p> <ul style="list-style-type: none"> • 音声とビデオ通話の早期提供サポート: このチェックボックスをオンにすると、早期サービスサポートが有効になります。

AS-SIP 機能	[設定の説明 (Configuration Description)]
会議ファクトリ	<p>IMS クライアントが会議を設定するために使用する URI を指定します。</p> <ol style="list-style-type: none"> 1. Cisco Unified CM の管理から、[システム (System)] > [サービス パラメータ (Service Parameters)] を選択します。 2. [サーバ (Server)] ドロップダウンリストから、Cisco Unified Communications Manager サーバを選択します。 3. [サービス (Service)] から、Cisco CallManager を選択します。 4. [クラスタ全体のパラメータ (機能 - 会議) (Clusterwide Parameters (Feature - Conference))] で、IMS 会議ファクトリ URI を割り当てます。 5. [保存 (Save)] をクリックします。
DSCP マーキング	<p>DSCP 設定を使用すると、ネットワーク内の QoS と帯域幅を管理できます。DSCP 設定を使用して、優先順位付けされたトラフィッククラスラベルをコールごとのコールに割り当てます。</p> <p>サービスパラメータを使用して、クラスタ全体の DSCP 設定を指定できます。また、SIP プロファイルを使用して、そのプロファイルを使用するユーザに対してカスタマイズされた QoS ポリシーを割り当てることができます。たとえば、エグゼクティブ (CEO など) や営業チームのコールに高い優先順位を割り当て、ネットワーク帯域幅の問題が発生した場合にそれらのコールが切断されないようにすることができます。</p> <p>DSCP の設定については、「DSCP 設定の設定タスク フロー (877 ページ)」を参照してください。</p>
IPv6	<p>デフォルトでは、Cisco Unified Communications Manager は IPv4 アドレス指定を使用するように設定されています。ただし、IPv6 スタックをサポートするようにシステムを構成することで、IPv6 のみのエンドポイントを使用して SIP ネットワークを展開することができます。</p> <p>IPv6 の設定の詳細については、『<i>Cisco Unified Communications Manager システム構成ガイド</i>』の「デュアルスタック Ipv6 構成タスク フロー」の章を参照してください。</p>
Multilevel Precedence and Preemption (MLPP)	<p>Multilevel Precedence and Preemption (MLPP) サービスを使用すると、優先コールをかけることができます。この機能により、国家の非常事態やネットワークの機能低下など、ネットワークに負荷がかかっている場合に、優先順位の高いユーザが重要な組織や担当者への通信を確実に行うことができます。</p> <p>MLPP の設定については、「Multilevel Precedence and Preemption のタスク フロー (934 ページ)」を参照してください。</p>

AS-SIP 機能	[設定の説明 (Configuration Description)]
Secure Real-Time Transport Protocol (SRTP)	<p>Secure Real-time Transport Protocol (SRTP) を使用すると、コール内のメディアストリームに暗号化と認証を提供できます。</p> <p>SRTP は、電話機が使用する電話機のセキュリティプロファイル設定内の電話機用に設定できます。[デバイスセキュリティモード(Device Security Mode)]フィールドを [暗号化済] に設定する必要があります。</p>
トランスポート層のシグナリング (TLS)	<p>Transport Layer Security (TLS) はセキュアポートと証明書交換を使用して、2つのシステム間またはデバイス間でセキュアで信頼できるシグナリングやデータ転送を実現します。</p> <p>TLS の設定に関する詳細は、『Cisco Unified Communications Manager のセキュリティガイド』の「TLS 設定」の章を参照してください。</p>
V.150	<p>「V.150 最低必須要件」機能を使用すると、IP ネットワーク経由のモデムで安全なコールを行うことができます。この機能では、ダイヤルアップモデムを使用して、従来の公衆交換電話網 (PSTN) 上で動作するモデムとテレフォニーデバイスを大規模に設置します。</p> <p>V.150 を設定するには、『Cisco Unified Communications Manager のセキュリティガイド』の「Cisco V.150 最低要件 (MER)」の章を参照してください。</p>



第 66 章

Multilevel Precedence and Preemption の設定

- [Multilevel Precedence and Preemption の概要](#) (933 ページ)
- [Multilevel Precedence and Preemption の前提条件](#) (933 ページ)
- [Multilevel Precedence and Preemption のタスクフロー](#) (934 ページ)
- [Multilevel Precedence and Preemption の連携動作](#) (952 ページ)
- [Multilevel Precedence and Preemption の制約事項](#) (953 ページ)

Multilevel Precedence and Preemption の概要

Multilevel Precedence and Preemption (MLPP) サービスを使用すると、優先コールをかけることができます。適切に検証されたユーザは、優先順位の低いコールよりも優先順位の高いコールを優先させることができます。認証されたユーザは、宛先ステーションへ、または完全にサブスクライブされた TDM トランクを介して、コールをプリエンプション処理することができます。この機能により、国家の非常事態やネットワークの機能低下など、ネットワークに負荷がかかっている場合に、優先順位の高いユーザが重要な組織や担当者への通信を確実に行うことができます。

Multilevel Precedence and Preemption の前提条件

サポートされる SCCP 電話または SIP 電話。機能サポートと詳細情報については、ご使用の電話機の『Cisco IP 電話アドミニストレーションガイド』および『Cisco IP Phone ユーザガイド』を参照してください。

Multilevel Precedence and Preemption のタスク フロー

始める前に

手順

	コマンドまたはアクション	目的
Step 1	<p>ドメインおよびドメインリストの設定（936 ページ）を行うには、次のサブタスクを実行します。</p> <ul style="list-style-type: none"> • Multilevel Precedence and Preemption ドメインの設定（937 ページ） • リソース プライオリティ ネームスペース ネットワーク ドメインの設定（938 ページ） • リソース プライオリティ ネームスペース ネットワーク ドメイン一覧の設定（938 ページ） 	<p>MLPP サブスクリバに関連付けられるリソースのデバイスを指定するには、MLPP ドメインを設定します。</p>
Step 2	<p>共通デバイス設定での Multilevel Precedence and Preemption 設定（939 ページ）</p>	<p>一般的なデバイス設定には、複数のユーザとそのデバイスに適用できる MLPP 関連の情報が含まれています。各デバイスは一般的なデバイス設定に関連付けられていることを確認します。これらの設定は、エンタープライズパラメータの設定を上書きします。</p>
Step 3	<p>Multilevel Precedence and Preemption のエンタープライズパラメータの設定（939 ページ）</p>	<p>MLPP の通知とプリエンプションを有効にするには、エンタープライズパラメータを設定します。個々のデバイスや一般的なデバイス設定のデバイスがデフォルトの MLPP 設定になっていると、MLPP 関連のエンタープライズパラメータは、これらのデバイス、および一般的なデバイス設定に適用されます。</p>
Step 4	<p>Multilevel Precedence and Preemption のパーティションの設定（941 ページ）</p>	<p>パーティションを設定して、電話番号（DN）の論理グループと、到達可能性の特徴が類似したルートパターンを作成します。パーティションに通常、配置されるデバイスは、DNs とルートパターンを含みます。これらのエンティティは、ユーザがダイヤルする DNs に関連付けられま</p>

	コマンドまたはアクション	目的
		す。わかりやすくするために、パーティション名は通常、その特性を反映しています。
Step 5	Multilevel Precedence and Preemption のコーリングサーチスペースの設定 (942 ページ)	コーリングサーチスペースは、パーティションの番号付きリストです。コーリングサーチスペースは、IP 電話、ソフトフォン、ゲートウェイなどのコーリングデバイスがコールを完了しようとしたときに検索できるパーティションを決めます。
Step 6	Multilevel Precedence and Preemption のルートパターンの設定 (943 ページ)	内部および外部コールの両方をルーティングまたはブロックするためにルートパターンを設定します。
Step 7	Multilevel Precedence and Preemption のトランスレーションパターンの設定 (945 ページ)	コールされてからコールをルーティングされる方法を指定するには、トランスレーションパターンを設定します。トランスレーションパターンを設定すると、システムで必要に応じて発信と発信された数字を処理できます。パターン一致が発生していることを確認すると、システムは後続の一致を実行するためにトランスレーションパターン用に設定されたコーリングサーチスペースを使用します。
Step 8	ゲートウェイの Multilevel Precedence and Preemption の設定 (946 ページ)	非 IP 通信デバイスと通信するように Cisco Unified Communications Manager を設定します。
Step 9	電話機の Multilevel Precedence and Preemption の構成 (947 ページ)	
Step 10	Multilevel Precedence and Preemption コールの電話番号の設定 (949 ページ)	デバイスを設定した後、更新された [デバイス設定 (Device Configuration)] ウィンドウから回線 (ディレクトリ番号) を追加できます。
Step 11	Multilevel Precedence and Preemption のユーザデバイスプロファイルの設定 (950 ページ)	ユーザプロファイルが電話機に割り当てられると、その電話は、ユーザに関連付けられている CSS を含む割り当てられたユーザの設定を継承します。しかし、電話の CSS は、ユーザプロファイルを上書きします。パターン一致が発生すると、Cisco Unified Communications Manager は、

	コマンドまたはアクション	目的
		そのコールへのダイヤルパターンに関連付けられる優先度レベルを割り当てます。システムは、割り当てられた優先度レベルで優先度の高いコールとしてコール要求を設定します。
Step 12	Multilevel Precedence and Preemption のデフォルトのデバイスプロファイルの設定 (951 ページ)	ユーザがユーザデバイスプロファイルがない電話機モデルにログインするたびに、デフォルトデバイスプロファイルを使用します。デフォルトのデバイスプロファイルは、特定のデバイスに関連付けられている機能とサービスで構成されています。

ドメインおよびドメインリストの設定

MLPP サブスクライバに関連付けられるリソースのデバイスを指定するには、MLPP ドメインを設定します。

手順

	コマンドまたはアクション	目的
Step 1	Multilevel Precedence and Preemption ドメインの設定 (937 ページ)	デバイスとリソースを MLPP サブスクライバに関連付けます。特定のドメインに属している MLPP サブスクライバが、同じドメインに属している別の MLPP サブスクライバに優先度の高いコールを発信する場合、MLPP サービスでは、着信側 MLPP サブスクライバが対応中の既存のコールを優先度の高いコールにプリエンプション処理できます。MLPP サービスの可用性は、単一のドメインに制限されます。 発信ユーザによる MLPP ドメインへの加入によって、コールのドメインとその接続が決まります。あるドメイン内の優先レベルの高いコールだけが、同じドメイン内のコールが使用している接続を差し替えることができます。
Step 2	リソース プライオリティ ネームスペース ネットワーク ドメインの設定 (938 ページ)	SIP トランクを使用する Voice over Secured IP (VoSIP) ネットワーク向けの名前空間ドメインを設定します。お使いのシステムが SIP シグナル化されたリソースに優先順

	コマンドまたはアクション	目的
		位を付けることによって、電話回線、IP 帯域幅、およびゲートウェイに緊急事態や輻輳が発生した場合にこれらのリソースが最も効率的に利用されます。エンドポイントは、優先順位およびプリエンプション情報を受信します。
Step 3	リソース プライオリティ ネームスペース ネットワーク ドメイン一覧の設定 (938 ページ)	許容可能なネットワークドメインの一覧を設定します。許容可能なネットワークドメインがこのリストに含まれている場合、着信コールはこのリストと比較された上で処理されます。

Multilevel Precedence and Preemption ドメインの設定

デバイスとリソースを MLPP サブスクライバーに関連付けます。特定のドメインに属している MLPP サブスクライバが、同じドメインに属している別の MLPP サブスクライバに優先度の高いコールを発信する場合、MLPP サービスでは、着信側 MLPP サブスクライバが対応中の既存のコールを優先度の高いコールにプリエンプション処理できます。MLPP サービスの可用性は、単一のドメインに制限されます。

発信ユーザによる MLPP ドメインへの加入によって、コールのドメインとその接続が決まります。あるドメイン内の優先レベルの高いコールだけが、同じドメイン内のコールが使用している接続を差し替えることができます。

手順

-
- Step 1** Cisco Unified CM Administration から、[システム (System)] > [MLPP] > [ドメイン (Domain)] > [MLPP ドメイン (MLPP Domain)] を選択します。
- Step 2** [新規追加] をクリックします。
- Step 3** [ドメイン名 (Domain Name)] フィールドに、新しい MLPP ドメインに割り当てる名前を入力します。
- 最長 50 文字の英数字を入力でき、スペース、ピリオド (.)、ハイフン (-)、およびアンダースコア (_) を任意に組み合わせて使用することが可能です。
- Step 4** [ドメイン ID (Domain ID)] フィールドに、MLPP ドメイン ID として一意の 6 文字の 16 進数を入力します。
- ドメイン ID は、000001 ~ FFFFFFFF である必要があります (000000 は、デフォルトの MLPP ドメイン ID 用に予約されています)。
- Step 5** [保存] をクリックします。
-

リソース プライオリティ ネームスペース ネットワーク ドメインの設定

SIP トランクを使用する Voice over Secured IP (VoSIP) ネットワーク向けの名前空間ドメインを設定します。お使いのシステムが SIP シグナル化されたリソースに優先順位を付けることによって、電話回線、IP 帯域幅、およびゲートウェイに緊急事態や輻輳が発生した場合にこれらのリソースが最も効率的に利用されます。エンドポイントは、優先順位およびプリエンプション情報を受信します。

手順

-
- Step 1** Cisco Unified CM Administration から、[システム (System)] > [MLPP (MLPP)] > [ネームスペース (Namespace)] > [リソースプライオリティネームスペースネットワークドメイン (Resource Priority Namespace Network Domain)] を選択します。
 - Step 2** 情報セクションにリソース プライオリティ ネームスペース ネットワーク ドメインの名前を入力します。ドメイン名の最大数は 100 です。
 - Step 3** ドメイン名の説明を入力します。
説明には、任意の言語で最大 50 文字を指定できますが、二重引用符 (")、パーセント記号 (%)、アンパサンド (&)、山カッコ (<>) は使用できません。
 - Step 4** ドメイン名をデフォルトにする場合は、[このリソースプライオリティネームスペースネットワークドメインをデフォルトにする (Make this the Default Resource Priority Namespace Network Domain)] チェックボックスをオンにします。
 - Step 5** [保存] をクリックします。
-

リソース プライオリティ ネームスペース ネットワーク ドメイン一覧の設定

許容可能なネットワークドメインの一覧を設定します。許容可能なネットワークドメインがこのリストに含まれている場合、着信コールはこのリストと比較された上で処理されます。

手順

-
- Step 1** Cisco Unified CM Administration から、[システム (System)] > [MLPP] > [ネームスペース (Namespace)] > [リソースプライオリティネームスペースリスト (Resource Priority Namespace List)] を選択します。
 - Step 2** リソース プライオリティ ネームスペース リストの名前を入力します。最大文字数は 50 です。
 - Step 3** リストの説明を入力します。説明には、任意の言語で最大 50 文字を指定できますが、二重引用符 (")、パーセント記号 (%)、アンパサンド (&)、バックスラッシュ (\)、山カッコ (<>) は使用できません。
 - Step 4** 上矢印および下矢印を使用して、リソース優先順位のネットワークドメインを[選択したリソースの優先名前空間] フィールドに移動します。

Step 5 [保存] をクリックします。

共通デバイス設定での Multilevel Precedence and Preemption 設定

一般的なデバイス設定には、複数のユーザとそのデバイスに適用できる MLPP 関連の情報が含まれています。各デバイスは一般的なデバイス設定に関連付けられていることを確認します。これらの設定は、エンタープライズパラメータの設定を上書きします。

手順

Step 1 [Cisco Unified CM 管理 (Cisco Unified CM Administration)] から、以下を選択します。[デバイス (Device)] > [デバイスの設定 (Device Settings)] > [共通デバイス設定 (Common Device Configuration)] を選択します。

Step 2 次のいずれかの操作を実行します。

- 既存の共通デバイス設定を変更するには、[検索 (Find)] をクリックし、検索結果のリストから共通デバイス設定を選択します。
- 新しい共通デバイス設定を追加するには、[新規追加] をクリックします。

Step 3 [共通デバイス設定 (Common Device Configuration)] ウィンドウの各フィールドを設定します。フィールドと設定オプションの詳細については、オンラインヘルプを参照してください。

Step 4 [保存] をクリックします。

Multilevel Precedence and Preemption のエンタープライズパラメータの設定

MLPP の通知とプリエンプションを有効にするには、エンタープライズパラメータを設定します。個々のデバイスや一般的なデバイス設定のデバイスがデフォルトの MLPP 設定になっていると、MLPP 関連のエンタープライズパラメータは、これらのデバイス、および一般的なデバイス設定に適用されます。

手順

Step 1 [システム (System)] > [エンタープライズパラメータ (Enterprise Parameters)] を選択します。

Step 2 [エンタープライズパラメータ設定 (Enterprise Parameters Configuration)] ウィンドウで MLPP エンタープライズパラメータを設定します。パラメータとその設定オプションの詳細については、「関連項目」セクションを参照してください。

Step 3 [保存] をクリックします。

Multilevel Precedence and Preemption のエンタープライズパラメータ

表 75: Multilevel Precedence and Preemption のエンタープライズパラメータ

パラメータ	説明
MLPP Domain Identifier	<p>このパラメータは、ドメインを定義するために設定します。MLPP サービスはドメインに適用されるため、Cisco Unified Communications Manager は、指定されたドメイン内の MLPP ユーザからのコールに属す接続とリソースだけに優先レベルのマークを付けます。Cisco Unified Communications Manager は、同じドメイン内の MLPP ユーザからの優先順位の低いコールだけを差し替えることができます。</p> <p>デフォルトは 000000 です。</p>
MLPP 表示ステータス (MLPP Indication Status)	<p>このパラメータは、デバイスが MLPP 優先コールを示すために MLPP トーンと特別な表示を使用するかどうかを指定します。エンタープライズで MLPP 通知を有効にするには、このパラメータを [MLPP Indication turned on] に設定します。</p> <p>デフォルトは メール通知サーバオフ。</p>
MLPP Preemption Setting	<p>このパラメータは、優先度の高いコールに対応するため、デバイスが (プリエンプション トーンなどの) プリエンプションやプリエンプションシグナリングを適用する必要があるかどうかを決定します。企業全体で MLPP プリエンプションを有効にするには、このパラメータを [強制プリエンプション (Forceful Preemption)] に設定します。</p> <p>デフォルトは No preemption allowed です。</p>
Precedence Alternate Party Timeout	<p>優先コールでは、着信側が別の相手への転送を登録している場合、このタイマーは、着信側がプリエンプションを承認しないまたは優先コールに応答しなかった場合に、Cisco Unified Communications Manager がコールを別の相手に転送するまでの秒数を示します。</p> <p>デフォルトは 30 秒です。</p>
Standard VM Handling For Precedence コールの使用	<p>このパラメータは、優先コールがボイスメールシステムに自動転送されるかどうかを指定します。</p> <p>このパラメータが False に設定される場合は、優先順位が高いコールがボイスメッセージングシステムに転送されません。このパラメータが [True] に設定されている場合、優先コールはボイスメールシステムに転送されます。</p> <p>MLPP では、ボイスメールシステムではなくユーザが常に優先コールに応答する必要があるため、このパラメータを [False] に設定することをお勧めします。</p> <p>デフォルトは [False] です。</p>

Multilevel Precedence and Preemption のパーティションの設定

パーティションを設定して、電話番号 (DN) の論理グループと、到達可能性の特徴が類似したルートパターンを作成します。パーティションに通常、配置されるデバイスは、DNs とルートパターンを含みます。これらのエンティティは、ユーザがダイヤルする DNs に関連付けられます。わかりやすくするために、パーティション名は通常、その特性を反映しています。

手順

-
- Step 1** [Cisco Unified CM 管理 (Cisco Unified CM Administration)] から、以下を選択します。 **コールルーティング > コントロールのクラス > パーティション**。
- Step 2** [新規追加 (Add New)] をクリックして新しいパーティションを作成します。
- Step 3** [パーティション名、説明 (Partition Name, Description)] フィールドに、ルート プランに固有のパーティション名を入力します。
- パーティション名には、英数字とスペースの他にハイフン (-) とアンダースコア (_) を使用できます。パーティション名に関するガイドラインについては、オンラインヘルプを参照してください。
- Step 4** パーティション名の後にカンマ (,) を入力し、パーティションの説明を同じ行に入力します。
- 説明には、任意の言語で最大 50 文字を使用できますが、二重引用符 (")、パーセント記号 (%)、アンパサンド (&)、バックスラッシュ (\)、山カッコ (<>)、角括弧 ([]) は使用できません。説明を入力しなかった場合は、Cisco Unified Communications Manager が、このフィールドに自動的にパーティション名を入力します。
- Step 5** 複数のパーティションを作成するには、各パーティションエントリごとに 1 行を使います。
- Step 6** [スケジュール (Time Schedule)] ドロップダウンリストから、このパーティションに関連付けるスケジュールを選択します。
- スケジュールでは、パーティションが着信コールの受信に利用可能となる時間を指定します。[なし (None)] を選択した場合は、パーティションが常にアクティブになります。
- Step 7** 次のオプション ボタンのいずれかを選択して、[タイムゾーン (Time Zone)] を設定します。
- [発信側デバイス (Originating Device)]: このオプション ボタンを選択すると、発信側デバイスのタイムゾーンと [スケジュール (Time Schedule)] が比較され、パーティションが着信コールの受信に使用できるかどうか判断されます。
 - [特定のタイムゾーン (Specific Time Zone)]: このオプション ボタンを選択した後、ドロップダウンリストからタイムゾーンを選択します。選択されたタイムゾーンと [スケジュール (Time Schedule)] が比較され、着信コールの受信にパーティションが使用できるかどうか判断されます。
- Step 8** [保存] をクリックします。
-

パーティション名のガイドライン

コーリング サーチ スペースのパーティションのリストは最大 1024 文字に制限されています。つまり、CSS 内のパーティションの最大数は、パーティション名の長さによって異なります。次の表を使用して、パーティション名が固定長である場合のコーリング サーチ スペースに追加できるパーティションの最大数を決定します。

表 76: パーティション名のガイドライン

パーティション名の長さ	パーティションの最大数
2 文字	340
3 文字	256
4 文字	204
5 文字	172
...	...
10 文字	92
15 文字	64

Multilevel Precedence and Preemption のコーリング サーチ スペースの設定

コーリング サーチ スペースは、パーティションの番号付きリストです。コーリング サーチ スペースは、IP 電話、ソフトフォン、ゲートウェイなどのコーリング デバイスがコールを完了しようとしたときに検索できるパーティションを決めます。

手順

Step 1 [Cisco Unified CM 管理 (Cisco Unified CM Administration)] から、以下を選択します。 コールルーティング > コントロールのクラス > コーリング サーチ スペース。

Step 2 [新規追加] をクリックします。

Step 3 [名前 (Name)] フィールドに、名前を入力します。

各コーリング サーチ スペース名がシステムに固有の名前であることを確認します。この名前には、最長 50 文字の英数字を指定することができ、スペース、ピリオド (.)、ハイフン (-)、およびアンダースコア (_) を任意に組み合わせて含めることが可能です。

Step 4 [説明 (Description)] フィールドに、説明を入力します

説明には、任意の言語で最大 50 文字を指定できますが、二重引用符 (")、パーセント記号 (%)、アンパサンド (&)、バックスラッシュ (\)、山カッコ (<>) は使用できません。

- Step 5** [使用可能なパーティション (Available Partitions)] ドロップダウン リストから、次の手順のいずれかを実施します。
- パーティションが 1 つの場合は、そのパーティションを選択します。
 - パーティションが複数ある場合は、**コントロール (Ctrl)** キーを押したまま、適切なパーティションを選択します。
- Step 6** ボックス間にある下矢印を選択し、[選択されたパーティション (Selected Partitions)] フィールドにパーティションを移動させます。
- Step 7** (任意) [選択されたパーティション (Selected Partitions)] ボックスの右側にある矢印キーを使用して、選択したパーティションの優先順位を変更します。
- Step 8** [保存] をクリックします。
-

Multilevel Precedence and Preemption のルート パターンの設定

内部および外部コールの両方をルーティングまたはブロックするためにルートパターンを設定します。

手順

- Step 1** Cisco Unified CM Administration から、[コールルーティング (Call Routing)] > [ルート/ハント (Route/Hunt)] > [ルートパターン (Route Pattern)] を選択します。
- Step 2** 次のいずれかの操作を実行します。
- 既存のルーティングパターンの設定を変更するには、検索条件を入力して [検索 (Find)] をクリックし、結果のリストから既存のルーティングパターンを選択します。
 - 新規ルートパターンを作成するには、[新規追加] をクリックします。
- Step 3** [ルートパターンの設定 (Route Pattern Configuration)] ウィンドウ内の各フィールドを設定します。フィールドとその設定オプションの詳細については、「関連項目」の項を参照してください。
- Step 4** [保存] をクリックします。
-

Multilevel Precedence and Preemption のルートパターン設定フィールド

表 77: Multilevel Precedence and Preemption のルートパターン設定フィールド

フィールド	説明
[ルートパターン (Route Pattern)]	番号やワイルドカードなどを含む、ルートパターンを入力します。たとえば、NANP の場合には、標準的なローカルアクセス用に「9.@」と入力したり、標準的なプライベート ネットワーク番号計画用に「8XXX」と入力したりします。大文字の A、B、C、D、および + を指定できます。+ は、国際的なエスケープ文字 + を表します。
[MLPP優先度 (MLPP Precedence)]	ドロップダウンリストから、このルートパターンの MLPP 通知設定を選択します。 <ul style="list-style-type: none"> • [エグゼクティブオーバーライド(Executive Override)]: MLPP コールに、一番高い優先度を設定します。 • [フラッシュ オーバーライド (Flash Override)]: MLPP コールに関する 2 番目に高い優先度を設定します。 • [フラッシュ(Flash)]: MLPP コールに、3 番目に高い優先度を設定します。 • [即時(Immediate)]: MLPP コールに、4 番目に高い優先度を設定します。 • [プライオリティ(Priority)]: MLPP コールに、5 番目に高い優先度を設定します。 • [ルーチン (Routine)]: MLPP コールに関する最低優先度を設定します。 • [デフォルト (Default)]: 入力優先レベルをオーバーライドせずに、そのまま通過させます。
[ブロックコール率の適用(Apply Call Blocking Percentage)]	Destination Code Control (DCC) 機能を使用可能にする場合に、このチェックボックスをオンにします。DCC を有効にすると、この接続先に対するフラッシュ以上の優先レベルのコール以外のすべてのコールがフィルタリングされ、接続先に設定されているブロック コール率のクォータに基づいて許可または拒否されます。フラッシュ以上の優先レベルのコールは常に許可されます。DCC は、デフォルトでは無効になっています。 <p>[コールブロック率の適用 (Apply Call Blocking Percentage)] フィールドが有効にされるのは、MLPP レベルが即時、優先度、標準、またはデフォルトの場合のみです。</p>

フィールド	説明
[ブロックコール率 (%)(Call Blocking Percentage (%))]	<p>この宛先でブロックするコールの割合を数値で入力します。この値は、この宛先に対する優先順位の低いコールについて、ルートパターンによってブロックされるコールの割合を指定します。このパーセンテージで制限されるのは、優先度の低いコールのみです。この接続先に対して行われる、優先度がフラッシュ以上のコールは、常に許可されます。</p> <p>[コールブロック率 (%) (Call Blocking Percentage (%))] フィールドが有効にされるのは、[コールブロック率の適用 (Apply Call Blocking Percentage)] チェックボックスがオンにされている場合のみです。</p>
[リソースプライオリティ名前空間ネットワークドメイン (Resource Priority Namespace Network Domain)]	<p>ドロップダウンリストから [リソースプライオリティ名前空間ネットワークドメイン (Resource Priority Namespace Network Domain)] を選択します。リソース優先度名前空間ネットワークドメインを設定するには、[システム (System)][MLPP][名前空間][リソース優先度名前空間ネットワークドメイン (Resource Priority Namespace Network Domain)] の順に選択します。</p>

Multilevel Precedence and Preemption のトランスレーションパターンの設定

コールされてからコールをルーティングされる方法を指定するには、トランスレーションパターンを設定します。トランスレーションパターンを設定すると、システムで必要に応じて発信と発信された数字を処理できます。パターン一致が発生していることを確認すると、システムは後続の一致を実行するためにトランスレーションパターン用に設定されたコーリングサーチスペースを使用します。

手順

-
- Step 1** Cisco Unified CM 管理で、[コールルーティング (Call Routing)] > [トランスレーションパターン (Translation Pattern)] を選択します。
- Step 2** 次のいずれかの操作を実行します。
- 既存のトランスレーションパターンの設定を変更するには、検索条件を入力し、[検索 (Find)] をクリックし、結果リストから既存のトランスレーションパターンを選択します。
 - 新しいトランスレーションパターンを追加するには、[新規追加] をクリックします。
- Step 3** [MLPP 優先設定 (MLPP Precedence)] ドロップダウンリストから、トランスレーションパターンに次のいずれかの設定を選択します。
- [エグゼクティブオーバーライド (Executive Override)]: MLPP コールに、一番高い優先度を設定します。
 - [フラッシュオーバーライド (Flash Override)]: MLPP コールに関する 2 番目に高い優先度を設定します。

- **[フラッシュ(Flash)]**: MLPP コールに、3 番目に高い優先度を設定します。
- **[即時(Immediate)]**: MLPP コールに、4 番目に高い優先度を設定します。
- **[プライオリティ(Priority)]**: MLPP コールに、5 番目に高い優先度を設定します。
- **[ルーチン (Routine)]**: MLPP コールに関する最低優先度を設定します。
- **[デフォルト (Default)]**: 入力優先レベルをオーバーライドせずに、そのまま通過させます。

- Step 4** [リソース プライオリティ ネームスペース ネットワーク ドメイン (Resource Priority Namespace Network Domain)] ドロップダウンリストから、設定したリソース プライオリティ ネームスペース ネットワーク ドメインを選択します。
- Step 5** [コーリング サーチ スペース (Calling Search Space)] ドロップダウンリストから、設定したコーリング サーチ スペースを選択します。
- Step 6** [保存] をクリックします。

ゲートウェイの Multilevel Precedence and Preemption の設定

非 IP 通信デバイスと通信するように Cisco Unified Communications Manager を設定します。

始める前に

- 次のいずれかのゲートウェイを設定します。
 - Cisco Catalyst 6000 24 ポート FXS ゲートウェイ
 - Cisco Catalyst 6000 E1 VoIP Gateway
 - Cisco Catalyst 6000 T1 VoIP Gateway
 - Cisco DE-30+ ゲートウェイ
 - Cisco DT-24+ ゲートウェイ
 - H.323 ゲートウェイ

手順

- Step 1** Cisco Unified CM Administration から、**[デバイス (Device)] > [ゲートウェイ (Gateway)]** を選択します。
- Step 2** 次のいずれかの操作を実行します。
- 既存のゲートウェイの設定を変更するには、検索条件を入力して **[検索 (Find)]** をクリックし、結果のリストからゲートウェイを選択します。
 - 新しいゲートウェイを追加するには:
 1. **[新規追加]** をクリックします。

2. [ゲートウェイタイプ (Gateway Type)] ドロップダウンリストから、サポートゲートウェイモデルのいずれかを選択します。
3. [次へ (Next)] をクリックします。

- Step 3** [ゲートウェイの設定 (Gateway Configuration)] ウィンドウで MLPP のフィールドを設定します。フィールドとその設定オプションの詳細については、「関連項目」の項を参照してください。
- Step 4** [保存] をクリックします。

電話機の Multilevel Precedence and Preemption の構成



注意 デバイスに対して、[MLPP通知 (MLPP Indication)] を [オフ (Off)] または [デフォルト (Default)] (デフォルトがオフの場合) に設定したとき、[MLPPプリエンプション (MLPP Preemption)] を [強制 (Forceful)] に設定しないでください。

手順

- Step 1** Cisco Unified CM 管理から、[デバイス] > [電話機] を選択します。
- Step 2** 検索条件を入力します。
- Step 3** [検索 (Find)] をクリックして、結果リストから電話を選択します。
- Step 4** [電話の設定 (Phone Configuration)] ウィンドウで MLPP のフィールドを設定します。フィールドとその設定オプションの詳細については、「関連項目」の項を参照してください。

電話機への Multilevel Precedence and Preemption の設定

表 78: 電話機への *Multilevel Precedence and Preemption* の設定

電話機の MLPP 設定 フィールド	説明
共通デバイス設定	設定した共通デバイス設定を選択します。共通デバイス設定には、特定のユーザに関連付けられている属性 (サービスまたは機能) が含まれています。

電話機の MLPP 設定 フィールド	説明
コーリングサーチスペース	ドロップダウンリストから、設定したコーリングサーチスペース (CSS) を選択します。コーリングサーチスペースは、検索対象のパーティションのコレクションで構成され、ダイヤル番号のルーティング方法を決めるために使用されます。デバイス用のコーリングサーチスペースと電話番号用のコーリングサーチスペースは併用することができます。電話番号の CSS は、デバイスの CSS に優先します。
[MLPP ドメイン (MLPP Domain)]	MLPP ドメインのドロップダウンリストから、このデバイスに関連付けられる MLPP ドメインを選択します。値を [なし (None)] のままにすると、このデバイスは共通デバイス設定に設定されている MLPP ドメインを継承します。共通のデバイス設定に MLPP ドメイン設定がない場合、このデバイスは、MLPP Domain Identifier エンタープライズパラメータに設定された値からその MLPP ドメインを継承します。
[MLPP 通知 (MLPP Indication)]	<p>使用可能な場合、この設定は、優先トーンを再生できるデバイスが MLPP 優先コールの発信時にその再生機能を使用するかどうかを指定します。</p> <p>ドロップダウンリストにある次のオプションの中から、デバイスに割り当てる設定を選択します。</p> <ul style="list-style-type: none"> • [デフォルト (Default)]: このデバイスは共通デバイス設定から MLPP 通知設定を継承します。 • [オフ (Off)]: このデバイスは、MLPP 優先コールの通知の制御も処理もしません。 • [オン (On)]: MLPP 優先コールの通知を処理します。 <p>(注) デバイスに対して、[MLPP 通知 (MLPP Indication)] を [オフ (Off)] または [デフォルト (Default)] (デフォルトがオフの場合) に設定したとき、[MLPP プリエンプション (MLPP Preemption)] を [強制 (Forceful)] に設定しないでください。</p> <p>エンタープライズパラメータまたはデバイスレベルで [MLPP 通知 (MLPP Indication)] をオンにすると、[MLPP 通知 (MLPP Indication)] をデバイスに対してオフ (上書き) にしない限り、デバイスで回線に対する通常の呼び出し音設定が動作しません。</p>

電話機の MLPP 設定 フィールド	説明
[MLPPプリエンプション (MLPP Preemption)]	<p>この設定は、一部のデバイスでは使用できないことに注意してください。使用可能な場合、この設定は、進行中のコールを優先できるデバイスが MLPP 優先コールの発信時にその優先機能を使用するかどうかを指定します。</p> <p>ドロップダウンリストにある次のオプションの中から、デバイスに割り当てる設定を選択します。</p> <ul style="list-style-type: none"> • デフォルト <ul style="list-style-type: none"> ： このデバイスは、共通デバイス設定から MLPP 優先コール設定を継承します。 • [無効 (Disabled)]： このデバイスは、高優先コールの実行が必要なときに、低優先コールのプリエンプションの実行を許可しません。 • [強制 (Forceful)]： このデバイスは、高優先コールの実行が必要なときに、低優先コールのプリエンプションの実行を許可します。

Multilevel Precedence and Preemption コールの電話番号の設定

デバイスを設定した後、更新された [デバイス設定 (Device Configuration)] ウィンドウから回線 (ディレクトリ番号) を追加できます。

手順

-
- Step 1** Cisco Unified CM Administration の [デバイスの設定 (Device Configuration)] ウィンドウで、該当する行の [新規 DN を追加 (Add a new DN)] をクリックします。
- Step 2** [ターゲット (接続先) (Target (Destination))] フィールドに、この電話番号が優先コールを受信し、この番号とそのコール転送先の両方が優先コールに回答しない場合に、MLPP 優先コールを転送する番号を入力します。
- 値には、数字、シャープ (#) およびアスタリスク (*) を使用できます。
- Step 3** [MLPP コーリング サーチ スペース (MLPP Calling Search Space)] ドロップダウンリストから、MLPP 代替パーティのターゲット (接続先) 番号に関連付けるコーリング サーチ スペースを選択します。
- Step 4** [MLPP 無応答時の着信転送までの時間 (秒) (MLPP No Answer Ring Duration (seconds))] で、この電話番号とそのコール転送先が優先コールに回答しない場合に、MLPP 優先コールをこの電話番号の代替パーティに転送するまでに待機する秒数 (4 ~ 60) を入力します。

[優先代替パーティ タイムアウト (Precedence Alternate Party Timeout)] エンタープライズパラメータで設定した値を使用するには、この設定を空白のままにします。

Step 5 [保存] をクリックします。

Multilevel Precedence and Preemption のユーザ デバイス プロファイルの設定

ユーザ プロファイルが電話機に割り当てられると、その電話は、ユーザに関連付けられている CSS を含む割り当てられたユーザの設定を継承します。しかし、電話の CSS は、ユーザ プロファイルを上書きします。パターン一致が発生すると、Cisco Unified Communications Manager は、そのコールへのダイヤルパターンに関連付けられる優先度レベルを割り当てます。システムは、割り当てられた優先度レベルで優先度の高いコールとしてコール要求を設定します。

手順

Step 1 Cisco Unified CM Administration で、[デバイス (Device)] > [デバイスの設定 (Device Settings)] > [デバイス プロファイル (Device Profile)] を選択します。

Step 2 次のいずれかの操作を実行します。

- 既存のデバイス プロファイルを変更するには、検索条件を入力して [検索 (Find)] をクリックし、結果のリストから既存のデバイス プロファイルを選択します。
- 新しいデバイス プロファイルを追加するには、次のようにします。
 - [新規追加] をクリックします。
 - [デバイス プロファイル タイプ] ドロップダウンリストから、プロファイルタイプを選択します。
 - [次へ (Next)] をクリックします。
 - [デバイス プロトコル] ドロップダウンリストから [SIP] または SCCP を選択します。

Step 3 [次へ (Next)] をクリックします。

Step 4 [MLPP ドメイン] ドロップダウンリストから、設定した MLLP ドメインを選択します。

Step 5 [MLPP 通知 (MLPP Indication)] ドロップダウンリストから、以下のいずれかの設定を選択して、MLPP 優先コールがあったときに優先トーンを再生できるデバイスで機能を使用するかどうかを指定します。

- **[デフォルト (Default)]:** このデバイスは、デバイス プールから [MLPP 通知 (MLPP Indication)] の設定値を引き継ぎます。
- **[オフ (Off)]:** このデバイスは、MLPP 優先コールの通知の制御も処理もしません。
- **[オン (On)]:** このデバイスは、MLPP 優先コールの通知を制御し処理します。

- Step 6** [MLPPプリエンプション (MLPP Preemption)] リストから、以下のいずれかの設定を選択して、MLPP 優先コールがあったときに進行中のコールをプリエンプション可能かどうかを指定します。
- [デフォルト (Default)]: このデバイスは、デバイス プールから MLPP プリエンプションを継承します。
 - [無効 (Disabled)]: このデバイスは、高優先コールの実行が必要なときに、低優先コールのプリエンプションの実行を許可しません。
 - [強制 (Forceful)]: このデバイスは、高優先コールの実行が必要なときに、低優先コールのプリエンプションの実行を許可します。
- Step 7** [保存] をクリックします。

Multilevel Precedence and Preemption のデフォルトのデバイス プロファイルの設定

ユーザがユーザ デバイス プロファイルがない電話機モデルにログインするたびに、デフォルト デバイス プロファイルを使用します。デフォルトのデバイス プロファイルは、特定のデバイスに関連付けられている機能とサービスで構成されています。



注意 次の設定の組み合わせを使って、デフォルトのデバイス プロファイルを設定しないでください。[MLPP 通知 (MLPP Indication)] を [オフ (Off)] または [デフォルト (Default)] (デフォルトがオフの場合) に設定し、[MLPP プリエンプション (MLPP Preemption)] を [強制 (Forceful)] に設定。

手順

- Step 1** Cisco Unified CM Administration で、[デバイス (Device)] > [デバイス設定 (Device Settings)] > [デフォルトのデバイス プロファイル (Default Device Profile)] を選択します。
- Step 2** 次のいずれかの操作を実行します。
- 既存のデフォルトのデバイス プロファイルの設定を変更するには、[デバイス プロファイルのデフォルト (Device Profile Defaults)] セクションから既存のデフォルトのデバイス プロファイルを選択します。
 - 新しいデフォルトのデバイス プロファイルを追加するには、ドロップダウンリストからデバイス プロファイルの種類を選択後、[次へ (Next)] をクリックしてデバイス プロトコルを選択し、[次へ (Next)] をクリックします。
- Step 3** [MLPP Domain (MLPP ドメイン)] ドロップダウン リストから、デバイスに関連付けるために設定した MLPP ドメインを選択します。

- Step 4** [MLPP 通知 (MLPP Indication)] ドロップダウンリストから、以下のいずれかの設定を選択して、MLPP 優先コールがあったときに優先トーンを再生できるデバイスで機能を使用するかどうかを指定します。
- **[デフォルト(Default)]:** このデバイスは、デバイス プールから [MLPP通知(MLPP Indication)] の設定値を引き継ぎます。
 - **[オフ(Off)]:** このデバイスは、MLPP 優先コールの通知の制御も処理もしません。
 - **[オン(On)]:** このデバイスは、MLPP 優先コールの通知を制御し処理します。
- Step 5** [MLPPプリエンプション (MLPP Preemption)] リストから、以下のいずれかの設定を選択して、MLPP 優先コールがあったときに進行中のコールをプリエンプション可能かどうかを指定します。
- **[デフォルト (Default)]:** このデバイスは、デバイス プールから MLPP プリエンプションを継承します。
 - **[無効 (Disabled)]:** このデバイスは、高優先コールの実行が必要なときに、低優先コールのプリエンプションの実行を許可しません。
 - **[強制 (Forceful)]:** このデバイスは、高優先コールの実行が必要なときに、低優先コールのプリエンプションの実行を許可します。
- Step 6** [保存] をクリックします。

Multilevel Precedence and Preemption の連携動作

表 79: Multilevel Precedence and Preemption の連携動作

機能	データのやり取り
729 Annex A	729 Annex A をサポートしています。
Cisco Extension Mobility	ユーザが Extension Mobility を使用してデバイスにログインしている場合、MLPP サービス ドメインはユーザ デバイス プロファイルに関連付けられたままになります。MLPP の表示とプリエンプションの設定も、Extension Mobility によって伝搬されます。デバイスまたはデバイス プロファイルのいずれかが MLPP をサポートしていない場合、これらの設定は伝搬されません。

機能	データのやり取り
Cisco Unified Communications Manager Assistant	<p>MLPP は、Cisco Unified Communications Manager と次のように相互作用します。</p> <ul style="list-style-type: none"> • Cisco Unified Communications Manager Assistant で MLPP 優先コールが処理される場合、Cisco Unified Communications Manager Assistant によりコール優先順位が保持されます。 • Cisco Unified Communications Manager Assistant は、他のすべてのコールと同じように MLPP 優先コールをフィルタリングします。コールの優先順位は、コールがフィルタリングされるかどうかには影響を与えません。 • Cisco Unified Communications Manager Assistant はコールの優先順位を登録しないので、Assistant Console でコールの優先順位について追加のインジケータを送信することはありません。
即時転送	即時転送は、コールのタイプ（たとえば、優先コールなど）に関係なく、コールをボイスメッセージングメールボックスに転送します。Alternate Party Diversion（コールの優先順位）がアクティブになっている場合は、無応答時転送（CFNA）も非アクティブになります。
Resource Reservation Protocol（RSVP）	RSVP は MLPP の本質的機能をサポートしています。RSVP がアクティブな場合の MLPP の動作については、『Cisco Unified Communications Manager システム ガイド』に説明があります。
補足サービス	MLPP は、複数ラインアピアランス、コール転送、不在転送、三者通話、コールピックアップ、およびハントパイロットと通信します。各サービスとのインタラクションについて説明している後続の項を参照してください。

Multilevel Precedence and Preemption の制約事項

表 80 : Multilevel Precedence and Preemption の制約事項

制約事項	説明
帯域幅	<p>Cisco Unified Communications Manager は、優先度の高いコール用にビデオ帯域幅を調整するときに、低優先コールをプリエンブション処理します。帯域幅がプリエンブション処理十分でない場合、Cisco Unified Communications Manager は、以前に予約した低ビデオ帯域幅を使用するようにエンドポイントに指示します。Cisco Unified Communications Manager がビデオ コールをプリエンブション処理するとき、プリエンブション処理される相手はプリエンブション トーンを受信し、コールがクリアされます。</p>

制約事項	説明
コール詳細レコード	DRSN の場合、CDR は値 0、1、2、3、および 4 の優先レベルを表しており、DSN で使用されているように 0 はエクゼクティブオーバーライドを示し、4 は標準を示します。このように CDR は DRSN フォーマットを使用していません。
一般的なネットワーク機能のプリエンブション	一般的なネットワーク機能のプリエンブションサポートは、Cisco Unified Communications Manager が MGCP プロトコルを使用して制御し、MLPP プリエンブションを有効に設定された、標的型の Voice over IP ゲートウェイの T1-CAS および T1-PRI（北米）インターフェイスでのみ存在します。
クラスタ間トランク	クラスタ間トランク MLPP は、ダイヤルされた数値によって優先順位情報を送達します。ドメイン情報は保存されないため、着信コールのトランクごとに設定する必要があります。
[回線グループ (Line Groups)]	<p>MLPP 対応デバイスは回線グループではサポートされません。次のガイドラインを推奨します。</p> <ul style="list-style-type: none"> 回線グループ内では MLPP 対応デバイスを設定しないでください。ただし、ルートグループはサポートしています。トランク選択とハンティングの両方の方法がサポートされています。 MLPP 対応デバイスが回線グループまたはルートグループで設定されると、プリエンブション処理が行われたときに、ルートリストがデバイスをロックしない場合、プリエンブション処理されたコールは、ルート/ハントリスト内の他のデバイスに再ルーティングされ、コールを受け取ることができるデバイスがなくなった後でのみ、プリエンブションの通知を返すことができます。 ルートリストは、トランク選択および優先コールのハンティングのいずれかのアルゴリズムをサポートするように設定できます。方法 1 では、Preemptive 検索を直接実行します。方法 2 では、最初に一般的な検索を実行します。この検索がうまく行かない場合は、Preemptive 検索を実行します。方法 2 では、ルートリストのデバイス全体に 2 回繰り返す必要があります。方法 2 にルートリストが設定されている場合、回線グループを含む特定のシナリオでは、ルートリストはデバイス全体を 2 度繰り返して優先コールを検索することになります。
忙しいことを楽しみにしましょう	Cisco Unified Communications Manager は Look Ahead for Busy (LFB) オプションをサポートしていません。

制約事項	説明
MLPP 通知	トーンや呼び出し音など、MLPP 関連の通知を生成するのは MLPP 通知対応のデバイスだけです。MLPP 通知対応ではないデバイスで優先コールが終了した場合、優先順位呼び出し音は再生されません。MLPP 通知対応ではないデバイスから優先コールが発信された場合、優先順位呼び出し音は再生されません。MLPP 通知対応でないデバイスがプリエンプト処理されたコール（つまり、コールが開始したプリエンプションの相手側）に参与する場合、プリエンプション トーンはデバイスに適用されません。
電話機およびトランク	電話では、MLPP 通知が無効化された（つまり、MLPP 通知がオフに設定されている）デバイスではプリエンプション処理ができません。トランクでは、MLPP 通知とプリエンプションは個別に機能します。
リング設定動作	[MLPP通知(MLPP Indication)] を（エンタープライズパラメータ、共通デバイス設定、またはデバイスレベルで）オンにすると、デバイスの [MLPP通知(MLPP Indication)] がオフ（無効）になっていない限り、デバイス上の回線では通常の呼び出し音設定の動作が無効になります。
SCCP	IOS ゲートウェイは、Cisco Unified Communications Manager への SCCP インターフェイスをサポートします。Cisco Unified Communications Manager でサポート対象の電話機モデルとして表示される BRI とアナログ電話機をサポートします。SCCP 電話機は、MLPP 機能をサポートしており、特定の SIP ロードを備えた電話機もサポートしています。Cisco IP 電話のサポート情報については、関連する電話機の管理とユーザガイドを参照してください。

制約事項	説明
補足サービス	<p>補足サービスに対する MLPP サポートでは、次の制約事項が指定されます。</p> <ul style="list-style-type: none"> • MLPP は、他グループピックアップではなく、基本のコールピックアップ機能およびグループコールピックアップ機能だけに対応しています。 • 着信 MLPP コールの不在転送 (CFA) サポートにより、MLPP 代替パーティ (MAP) ターゲットが設定されている場合には、着信側の MAP ターゲットにコールが常に転送されます。設定が誤っている場合 (MAP ターゲットが指定されていない場合)、コールは拒否され、発信側にリオーダー音が聞こえます。 • 着信 MLPP コールの無応答時転送 (CFNA) サポートにより、コールは CFNA ターゲットに 1 回転送されます。MAP ターゲットが設定されている場合、最初のホップの後にコールに対する応答がないと、コールは元の着信側の MAP ターゲットに転送されます。設定が誤っている場合 (MAP ターゲットが指定されていない場合)、コールは拒否され、発信側にリオーダー音が聞こえます。 • 着信 MLPP コールに対する話中転送 (CFB) サポートでは、転送ホップに設定されている最大数までコールを自動転送します。最大ホップ数に達した場合、MAP ターゲットが設定されていれば、コールは元の着信側の MAP ターゲットに送信されます。設定が正しくない場合 (つまり、MAP ターゲットが指定されていない場合)、コールは拒否され、発信側ではリオーダー音が聞こえます。 • ハントパイロットのサポートでは、ハントグループアルゴリズムが最長アイドル時間、優先度順、またはラウンドロビンを指定している必要があります。ビジュー処理、応答なし処理、および未登録処理のハントグループオプションが [次のメンバへ、ただし次のグループにはハントしない (Try next member, but do not go to next group)] に設定されていることを確認します。プリエンプションは単独のハントグループでのみ行われます。
ユーザアクセスチャネル	<p>ユーザアクセスチャネルは、MLPP プリエンプションが有効として設定されている必要がある、次の Cisco Unified IP Phone モデルでのみサポートされます。</p> <ul style="list-style-type: none"> • Cisco Unified IP 電話 7960、7962、7965 • Cisco Unified IP 電話 7940、7942、7945



第 **XV** 部

SIP の相互運用性

- [SIP の正規化および透過性の設定（959 ページ）](#)
- [SDP 透過性プロファイルの設定（965 ページ）](#)
- [BFCP を使用したプレゼンテーションの共有設定（969 ページ）](#)



第 67 章

SIP の正規化および透過性の設定

- [SIP の正規化および透過性の概要 \(959 ページ\)](#)
- [SIP の正規化および透過性の前提条件 \(960 ページ\)](#)
- [SIP の正規化および透過性の設定タスク フロー \(961 ページ\)](#)

SIP の正規化および透過性の概要

SIP の正規化と透過性はオプションの機能で、Unified Communications Manager とエンドポイント、サービスプロバイダー、Pbx、または別の SIP を実装するゲートウェイ間の SIP の相互運用性に関する問題を処理します。SIP の正規化と透過性を設定するには、カスタマイズされた LUA スクリプトを SIP トランクまたは SIP 回線に適用します。このスクリプトは、Unified Communications Manager によって、SIP トランクまたは SIP 回線を通して SIP メッセージに適用されます。

インストール時に、Unified Communications Manager には、システム内の SIP トランクおよび SIP プロファイルに割り当てることができるデフォルトの正規化スクリプトと透過性スクリプトが含まれています。また、独自のカスタマイズされたスクリプトを作成し、インポートできます。

SIP 正規化スクリプト

SIP 正規化スクリプトは、着信と発信の SIP メッセージを変更します。たとえば、Unified Communications Manager を Cisco TelePresence Video Communications Server と相互運用する場合は、その2つを接続する SIP トランクに *vcs-interop* スクリプトを適用します。このスクリプトは、2つの製品が通信できるように SIP メッセージの違いを解決します。

正規化スクリプトは、どの SIP トランク接続にも適用できます。SIP トランクを結合するエンドポイントで使用されているプロトコルには関係ありません。

SIP 透過性

SIP 透過性スクリプトを使用すると、Unified Communications Manager を使用して、固有のヘッダーなどの SIP 情報をコール レッグ間で透過的に渡すことができます。透過性が機能するためには、両方のコール レッグが SIP である必要があります。

SIP 透過性の別の機能として、REFER 透過性があります。これを使用すると、Unified Communications Manager は、REFER 要求を処理することなく渡します。REFER 透過性をコール センター環境で

使用できます。コールセンターでは、中央集中型エージェントがコールに回答すると、その発信者と同じ地理的領域にいるエージェントにコールを転送します。REFER透過を使用すると、集中型 Unified Communications Manager がコールを切断してコール制御を新しいエージェントに移動することができます。

SIPの正規化および透過性のためのデフォルトスクリプト

インストール時に、Cisco Unified Communications Manager には、SIPの正規化と透過性に対応する次のデフォルトスクリプトが含まれます。これらのスクリプトをSIPトランクまたはSIPプロファイルに適用することはできますが、これらのスクリプトを編集することはできません。これらのスクリプトのいずれも要件を満たしていない場合は、独自のスクリプトを作成できます。

- **HCS-PCV-PAI passthrough:** Cisco HCS プラットフォームとエンタープライズ IMS の統合を提供します。
- **cisco-telepresence-conductor-interop:** TelePresence Conductor に登録されたエンドポイントの相互運用性を提供します。
- **cisco-telepresence-mcu-ts-direct-interop:** Cisco Unified Communications Manager と Cisco TelePresence MCU または Cisco TelePresence Server との間で相互運用性を提供します。
- **cisco-meeting-server-interop:** Cisco Unified Communications Manager と Cisco Meeting Server (CMS) の間で相互運用性を提供します。
- **diversion-counter:** 転送カウンタを調整する機能を提供します。
- **refer-passthrough:** SIP トランク間のブラインド転送のために、コールから Cisco Unified Communications Manager を削除します。
- **vcs-interop:** Cisco TelePresence Video Communications サーバに登録されているエンドポイントの相互運用性を提供します。

SIPの正規化および透過性の前提条件

- Cisco Unified Communications Manager には、SIPの正規化と透過性のデフォルトのスクリプトが用意されています。既存のスクリプトとシステム設定を確認して、前提条件を満たしているか確認してください。スクリプトの詳細については、「[SIPの正規化および透過性のためのデフォルトスクリプト \(960 ページ\)](#)」を参照してください。
- サードパーティ製品の SIP 要件に加えて、ご使用の環境の SIP 要件を把握していることを確認してください。Cisco Unified Communications Manager の SIP の実装に関する情報については、『*Cisco Unified Communications Manager SIP 回線メッセージングガイド (Standard Edition)*』（<http://www.cisco.com/c/en/us/support/unified-communications/unified-communications-manager-callmanager/products-programming-reference-guides-list.html>）を参照してください。

- カスタマイズされた SIP 正規化スクリプトの開発を計画している場合は、『*Developer Guide for SIP Normalization and Transparency* (SIP 正規化および透過性に関する開発者ガイド)』 (<http://www.cisco.com/c/en/us/support/unified-communications/unified-communications-manager-callmanager/products-programming-reference-guides-list.html>) を参照してください。

SIP の正規化および透過性の設定タスク フロー

手順

	コマンドまたはアクション	目的
Step 1	新しい SIP の正規化および透過性スクリプトの作成 (961 ページ)	(オプション) 事前インストール済みスクリプトのいずれもニーズを満たしていない場合は、次の手順を使用して、カスタマイズされたスクリプトを設定します。[SIP 正規化スクリプトの設定 (SIP Normalization Script Configuration)] ウィンドウで新しいスクリプトを作成するか、またはカスタマイズされたスクリプトをインポートできます。
Step 2	SIP トランクへの正規化スクリプトまたは透過性スクリプトの適用 (963 ページ)	[トランクの設定 (Trunk Configuration)] ウィンドウで、SIP トランクにスクリプトを直接適用します。Cisco Unified Communications Manager は、このスクリプトを、トランクを通過するすべての SIP メッセージに適用します。
Step 3	SIP デバイスに対する正規化または透過性の適用 (963 ページ)	SIP 回線に正規化スクリプトまたは透過性スクリプトを適用する場合は、その SIP 回線に関連付けられている SIP プロファイルにスクリプトを適用します。Cisco Unified Communications Manager は、その SIP プロファイルを使用するすべての SIP メッセージングにスクリプトを適用します。

新しい SIP の正規化および透過性スクリプトの作成

デフォルトの正規化と透過性スクリプトが要望を満たさない場合は、次の手順を使用して新しい LUA スクリプトを作成します。Cisco Unified Communications Manager で新しいスクリプトを作成するか、またはシステムにファイルをインポートすることができます。



ヒント ユーザが作成するスクリプトがデフォルトのスクリプトに類似していたら、[SIP 正規化スクリプト設定 (SIP Normalization Script Configuration)] ウィンドウでデフォルト スクリプトを開き、[コンテンツ (Contents)] テキストボックスをコピーします。新しいスクリプトを作成して、その内容を [コンテンツ (Contents)] テキストボックスに貼り付けます。これで、新しいスクリプトの内容を編集できます。



(注) SIP 正規化スクリプトのメモリ使用量は、各スクリプトではなく各トランクに基づきます。

手順

- Step 1** Cisco Unified CM Administration で、[デバイス (Device)] > [デバイス設定 (Device Settings)] > [SIP 正規化スクリプト (SIP Normalization Script)] を選択します。
- Step 2** [新規追加] をクリックします。
[SIP 正規化スクリプト設定 (SIP Normalization Script Configuration)] ウィンドウが表示されます。
- Step 3** スクリプトの [名前 (Name)] と [説明 (Description)] を入力します。
- Step 4** 新しいスクリプトを作成している場合は、[コンテンツ (Contents)] テキストボックスのスクリプトを編集します。
- Step 5** (オプション) インポートする外部ファイルがあれば、次の手順を実行します
- [ファイルのインポート (Import File)] をクリックします。
 - [参照 (Browse)] してファイルを見つけ、選択します。
 - [ファイルのインポート (Import File)] をクリックします。
- [SIP 正規化スクリプト設定 (SIP Normalization Script Configuration)] ウィンドウに、[コンテンツ (Contents)] テキストボックスにインポートしたファイルの内容が表示されます。
- Step 6** [SIP 正規化スクリプト設定 (SIP Normalization Script Configuration)] ウィンドウのフィールドを完成します。フィールドとその内容については、オンライン ヘルプを参照してください。
- Step 7** [保存 (Save)] をクリックします。

次のタスク

スクリプトを SIP プロファイルまたは SIP トランクに割り当てます。

- SIP デバイスに対する正規化または透過性の適用 (963 ページ)
- SIP トランクへの正規化スクリプトまたは透過性スクリプトの適用 (963 ページ)

SIP トランクへの正規化スクリプトまたは透過性スクリプトの適用

SIP トランクに SIP の正規化または透過性スクリプトを適用するには、次の手順を使用します。Cisco Unified Communications Manager は、トランクを通過する SIP メッセージにスクリプトを適用します。

手順

-
- Step 1** Cisco Unified CM Administration から、[デバイス (Device)] > [トランク (Trunk)] を選択します。
- Step 2** [検索 (Find)] をクリックして、スクリプトを適用するトランクを選択します。
- Step 3** [正規化スクリプト (Normalization Script)] ドロップダウンリストで、トランクに適用するスクリプトを選択します。
- Step 4** (任意) SIP メッセージング内の特定のパラメータを正規化する場合は、次の操作を実行します。
- 正規化する [パラメータ名 (Parameter Name)] と、そのパラメータに適用する値 [パラメータ値 (Parameter Value)] を入力します。たとえば、[ロケーション (Location)] パラメータと、値として「North Carolina」を入力します。
 - さらにパラメータを追加するには、(+) ボタンをクリックして追加の行を作成します。その行で追加のパラメータと値を入力できます。
- Step 5** (任意) スクリプトに対して SDI トレースを作成するには、[トレースを有効化 (Enable Trace)] チェック ボックスをオンにします。
- (注) シスコでは、スクリプトをデバッグするときにトレースを有効にすることをお勧めします。
- Step 6** [保存] をクリックします。
-

SIP デバイスに対する正規化または透過性の適用

デバイスで使用される SIP プロファイルにスクリプトを適用することによって、カスタマイズされた SIP 正規化および透過性スクリプト、またはカスタマイズされた SDP 透過性プロファイルを SIP 電話に適用することができます。

手順

-
- Step 1** Cisco Unified CM Administration から、[デバイス (Device)] > [デバイスの設定 (Device Settings)] > [SIP プロファイル (SIP Profile)] を選択します。
- Step 2** [検索 (Find)] をクリックして、スクリプトを適用する SIP プロファイルを選択します。
- Step 3** [SDP 情報 (SDP Information)] 領域の [SDP 透過性プロファイル (SDP Transparency Profile)] ドロップダウン リストでプロファイルを選択します。

- Step 4** [正規化スクリプト (Normalization Script)] ドロップダウンリストで、トランクに適用するスクリプトを選択します。
- Step 5** (任意) SIP メッセージング内の特定のパラメータを正規化する場合は、次の操作を実行します。
- 正規化する [パラメータ名 (Parameter Name)] と、そのパラメータに適用する値 [パラメータ値 (Parameter Value)] を入力します。たとえば、[ロケーション (Location)] パラメータと、値として「North Carolina」を入力します。
 - さらにパラメータを追加するには、(+) ボタンをクリックして追加の行を作成します。その行で追加のパラメータと値を入力できます。
- Step 6** (任意) スクリプトに対して SDI トレースを作成するには、[トレースを有効化 (Enable Trace)] チェック ボックスをオンにします。
- (注) シスコでは、スクリプトをデバッグするときにトレースを有効にすることをお勧めします。
- Step 7** [保存] をクリックします。
-



第 68 章

SDP 透過性プロファイルの設定

- [SDP 透過性プロファイルの概要 \(965 ページ\)](#)
- [SDP 透過性プロファイルの制限 \(965 ページ\)](#)
- [SDP 透過性プロファイルの前提条件 \(966 ページ\)](#)
- [SDP 透過性プロファイルの設定 \(966 ページ\)](#)

SDP 透過性プロファイルの概要

SDP 透過性プロファイルには、宣言的な SDP 属性のルールのセットが含まれており、これによりシステムは、Unified Communications Manager によってネイティブにサポートされていない宣言属性を、入口から出口コール区間に渡すことができます。SDP 透過性プロファイルがないと、Unified Communications Manager は、サポートされていない SDP 属性を削除します。

複数のルールを使用して SDP 透過性プロファイルを設定し、SIP プロファイルを介して SIP デバイスに適用することができます。SDP 透過性プロファイルを適用するには、両方のコールレグが SIP である必要があります。次のタイプの SDP 属性ルールを設定できます。

- [プロパティ (Property)]: プロパティ属性にルールが設定されている場合、属性に値が設定されていない限り、Unified Communications Manager は SDP 属性をパススルーします。
- 任意の値: ルールが任意の値に対して設定されると、値が 1 つ以上の空白以外の文字で構成されている限り、SDP 属性はパススルーされます。
- リストからの値: ルールがこのオプションを使用して設定されると、値が指定された値のいずれかに一致する限り、SDP 属性はパススルーされます。可能な値を 5 個まで設定することができます。

SDP 透過性プロファイルの制限

SDP 透過性プロファイルには次の制限が適用されます。これらの状況のいずれかが出力コールレグに発生すると、Cisco Unified Communications Manager は宣言型 SDP 属性を通過させません。

- パススルーをサポートしていない、1 つ以上のメディアターミネーションポイント (MTPs) またはトラステッドリレーポイントが割り当てられます

- [メディア ターミネーション ポイントが必要 (Media Termination Point Required)] チェックボックスを、SIP トランク用にチェックします
- トランスコーダが使用されます
- RSVP が使用されます
- 入力コール レッグではディレイド オファーが使用されている一方、出力コール レッグではアーリー オファーが使用されている場合。
- メディアの回線は拒否されました (port=0)
- いずれかのコール レッグが、SIP 以外のプロトコルを使用している場合

SDP 透明性プロファイルの前提条件

サードパーティ SIP 製品の導入を計画している場合は、製品がセッション記述プロトコル (SDP) を実装する方法を理解していることを確認してください。

SDP 透過性プロファイルの設定

Cisco Unified Communications Manager がネイティブでサポートしていない宣言型 SDP 属性のルールセットを使用して、カスタマイズされた SDP 透過性プロファイルを設定します。

手順

-
- Step 1** Cisco Unified CM Administration から、[デバイス (Device)] > [デバイス設定 (Device Settings)] > [SDP透過性プロファイル (SDP Transparency Profile)] を選択します。
 - Step 2** [新規追加] をクリックします。
 - Step 3** [名前 (Name)] と [説明 (Description)] を入力します。
 - Step 4** [属性情報 (Attribute Information)] ペインで、パススルーする SDP 属性のルールを作成します。
 - プロパティの属性をパススルーするには、[名前 (Name)] テキストボックスに「a=recvonly」などの属性を入力し、[タイプ (Type)] ドロップダウンリストから [プロパティ (Property)] を選択します。
 - 値属性をパススルーするには、[名前 (Name)] テキストボックスに属性 (たとえば a=rtpmap) を入力し、[タイプ (Type)] ドロップダウン リスト ボックスから [値 (Any Value)] を選択します。
 - 最大 5 個の値のいずれかを指定した値の属性をパススルーするには、[名前 (Name)] フィールドに「a=rtpmap」などの属性を入力し、[タイプ (Type)] ドロップダウンリストから [任意の値 (Any Value)] を選択します。[結果値 (value)] テキストボックスに、属性の値を入力します。[+] をクリックして、この属性に最大 5 つの値を追加できます。

Step 5 この透過性プロファイル用に追加の SDP 属性を入力できる新しい行を作成するには、[+] をクリックします。

Step 6 [保存 (Save)] をクリックします。

(注) SIP プロファイルを使用するデバイスが SDP 透過性プロファイルを使用するには、このプロファイルを SIP プロファイルに適用する必要があります。



第 69 章

BFCP を使用したプレゼンテーションの共有設定

- [バイナリフロア制御プロトコルの概要 \(969 ページ\)](#)
- [BFCP 前提条件を使用したプレゼンテーションの共有 \(971 ページ\)](#)
- [BFCP 構成タスクフローを使用したプレゼンテーションの共有 \(971 ページ\)](#)

バイナリフロア制御プロトコルの概要

Unified Communications Manager は、サポートされている Cisco エンドポイントおよびサードパーティのビデオエンドポイントに対して、Binary Floor Control Protocol (BFCP) を使用したプレゼンテーションの共有をサポートします。この機能を使用すると、ユーザは進行中の音声またはビデオによる会話内でプレゼンテーションを共有できます。

次の例は、BFCP を使用してプレゼンテーションの共有がどのように動作するかを示しています。

- 2 つのテレビ電話間で通話中のビデオによる会話が行われています。ユーザ A は、会話中にユーザ B とコンテンツを共有することを決定します。ユーザ A は、画面全体を共有するか、または特定のアプリケーションを共有するかを選択できます。
- BFCP ストリームは、ユーザ B がユーザ A の共有コンテンツを表示できるようにします。

コンテンツ共有を使用した音声ビデオ コールでは、少なくとも 4 つのチャンネル (音声、メインビデオ、2 番目のビデオ、BFCP 制御チャンネル) が必要です。2 つ目のビデオチャンネルでビデオ会議を実行し、プレゼンテーションを共有できます。コールパーティが、末端のカメラ制御 (FECC) をサポートしている場合は、5 番目のチャンネルを確立する必要があります。

BFCP のアーキテクチャ

BFCP を使用したプレゼンテーションの共有は、BFCP が有効な SIP ネットワーク上でのみサポートされています。エンドポイントデバイスおよびトランクを含むネットワーク全体が SIP である必要があります。

Unified Communications Manager は、2つのエンドポイント間で SIP メッセージを中継することによって、BFCP ストリームのネゴシエーションを支援します。

このネゴシエーションには、共有リソースへのアクセスの一時的な権限である、フロアの確立を伴います。

BFCP ストリームは、エンドポイント間のポイントツーポイント ストリームです。Unified Communications Manager は BFCP ストリームのターゲットではありません。

次の図に、複数の Unified Communications Manager クラスタを使用する複雑なビデオネットワークの例を示します。BFCP は、デバイスに接続されているすべてのトランクおよび回線で有効になっている必要があります。このネットワークの場合、BFCP は、エンドポイントに接続する 4つの SIP トランクと 2つの SIP 回線で有効になっている必要があります。

図 14: 複数の Cisco Unified Communications Manager クラスタを使用するビデオ ネットワーク

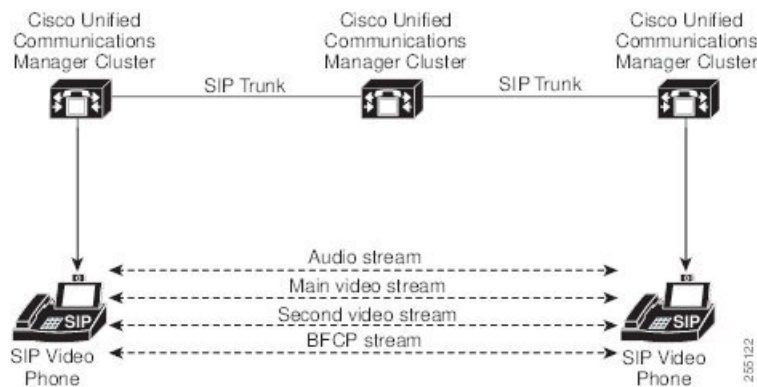

BFCP に関する制約事項

次のシナリオにおいて、Unified Communications Manager は BFCP ストリームを拒否します。

- ネットワーク内の SIP 回線または SIP トランクのうちいずれかの [SIP プロファイル(SIP Profile)] ページの **[BFCP を使用するプレゼンテーション共有を許可(Allow Presentation Sharing using BFCP)]** チェックボックスがオフにされている。
- 一方のエンドポイントが BFCP をオファーするが、相手側のエンドポイントはオファーしない。
- SIP 回線または SIP トランクが MTP (非パススルーモード) またはトランスコーダーを使用している場合。
- SIP 回線エンドポイントの場合、BFCP 共有は動作しません。
 - 2つのエンドポイントは、BFCP サポート付きのメインビデオエンドポイントの受信専用モードです。
 - TRP は、コール中に割り当てられます。



(注) BFCP 制御チャネルは常に暗号化されています。ただし、両方の電話機が暗号化されている場合は、プレゼンテーションチャネルが暗号化されます。

BFCP 前提条件を使用したプレゼンテーションの共有

- コールフロー内のすべてのエンドポイントとトランクが SIP プロファイルを実行していることを確認します。
- 電話機サポート手順を確認し、機能 **BFCP サポート** のレポートを生成して、BFCP を使用したプレゼンテーション共有をサポートするシスコエンドポイントのリストを取得します。これらのエンドポイントは、BFCP サポートがデフォルトでは有効になっています。BFCP をサポートするために、追加の設定を行う必要はありません。詳細については、[電話機能一覧の生成 \(1 ページ\)](#) を参照してください。

BFCP構成タスクフローを使用したプレゼンテーションの共有

バイナリのフロア制御プロトコル (BFCP) を使用したプレゼンテーションの共有を有効にするには、次のタスクを実行します。

手順

	コマンドまたはアクション	目的
Step 1	SIP トランクの BFCP サポートを有効化 (971 ページ)	コールフロー内のすべての SIP トランクで BFCP サポートを有効にします。
Step 2	サードパーティ製の電話機で BFCP を使用してプレゼンテーションの共有を有効化 (972 ページ)	サードパーティの SIP エンドポイントを使用している場合は、サードパーティの電話機の設定で BFCP サポートを有効にします。

SIP トランクの BFCP サポートを有効化

プレゼンテーション共有を BFCP と共に使用している場合、この機能は、メッセージングまたはコールフローのすべてのトランクで使用される SIP プロファイルで有効にする必要があります。BFCP ストリームは、プレゼンテーションの共有をサポートしていないトランクによって拒否されます。

手順

-
- Step 1** SIP トランクで使用される SIP プロファイル内で BFCP サポートを有効にします。
- Cisco Unified CM Administration から、**[デバイス]>[デバイスの設定]>[SIPプロファイル]** を選択します。
 - 次のいずれかの手順を実行します。
 - 既存の SIP プロファイルを選択するには、**[検索 (Find)]** をクリックします。
 - 新しい SIP プロファイルを作成するには、**[新規追加]** をクリックします。
 - [SDP 情報]** セクションで、Unified Communications Manager の BFCP を有効にするには、**[BFCP を使用してプレゼンテーションの共有を許可する]** チェックボックスをオンにします。
このチェックボックスは、デフォルトでオフになっています。プレゼンテーション共有では、Unified CM クラスタ間のすべての SIP トランクに対して BFCP を有効にする必要があります。
 - [SIP プロファイルの設定 (SIP Profile Configuration)]** ウィンドウの他のフィールドを設定します。フィールドと設定オプションの詳細については、システムのオンライン ヘルプを参照してください。
 - [保存 (Save)]** をクリックします。
- Step 2** BFCP 有効 SIP プロファイルを SIP トランクに関連付けるには、次のようにします。
- Cisco Unified CM Administration から、**[デバイス]>[トランク]** を選択します。
 - [検索 (Find)]** をクリックして、既存の SIP トランクを選択します。
 - [SIP 情報]** セクションで、**SIP プロファイル** ドロップダウン リストから、インタークルースター コール内でプレゼンテーションを共有するために BFCP を有効にした SIP プロファイルを選択します。
 - [保存]** をクリックします。
 - BFCP セッションのコールフローに含まれるすべての SIP トランクに対してこの手順を繰り返します。
-

サードパーティ製の電話機で BFCP を使用してプレゼンテーションの共有を有効化

サードパーティ SIP 電話で BFCP を使用してプレゼンテーションの共有を使用する場合は、そのエンドポイントでこの機能が有効になっていることを確認する必要があります。この機能は、次のサードパーティ製電話タイプでサポートされています。

- [サードパーティ SIP デバイス (拡張) (Third-party SIP Device (Advanced))]
- [サードパーティ AS-SIP エンドポイント (Third-party AS-SIP Endpoint)]

手順

-
- Step 1** Cisco Unified CM 管理から、[デバイス]>[電話機] を選択します。
 - Step 2** [検索] をクリックして、既存のサードパーティ SIP 電話を選択します。
 - Step 3** [BFCP を使用したプレゼンテーション共有を許可する] チェックボックスをオンにします。
 - Step 4** [保存] をクリックします。
-

■ サードパーティ製の電話機で **BFCP** を使用してプレゼンテーションの共有を有効化