



## **Cisco Supervisor Desktop ユーザ ガイド**

CAD 6.6 for Cisco Unified Contact Center Express Release 7.0  
Cisco Unified Communications Manager Edition  
July 2008

**【注意】シスコ製品をご使用になる前に、安全上の注意  
([www.cisco.com/jp/go/safety\\_warning/](http://www.cisco.com/jp/go/safety_warning/))をご確認ください。**

**本書は、米国シスコシステムズ発行ドキュメントの参考和訳です。  
米国サイト掲載ドキュメントとの差異が生じる場合があるため、正式な内容については米国サイトのドキュメントを参照ください。  
また、契約等の記述については、弊社販売パートナー、または、弊社担当者にご確認ください。**

このマニュアルに記載されている仕様および製品に関する情報は、予告なしに変更されることがあります。このマニュアルに記載されている表現、情報、および推奨事項は、すべて正確であると考えていますが、明示的であれ黙示的であれ、一切の保証の責任を負わないものとします。このマニュアルに記載されている製品の使用は、すべてユーザ側の責任になります。

対象製品のソフトウェア ライセンスおよび限定保証は、製品に添付された『Information Packet』に記載されています。見当たらない場合には、代理店にご連絡ください。

シスコが採用している TCP ヘッダー圧縮機能は、UNIX オペレーティングシステムの UCB (University of California, Berkeley) パブリックドメインバージョンとして、UCB が開発したプログラムを最適化したものです。All rights reserved. Copyright © 1981, Regents of the University of California.

ここに記載されている他のいかなる保証にもよらず、すべてのマニュアルおよび上記各社のソフトウェアは、障害も含めて「現状のまま」として提供されます。シスコおよび上記各社は、商品性や特定の目的への適合性、権利を侵害しないことに関する、または取り扱い、使用、または取り引きによって発生する、明示されたまたは黙示された一切の保証の責任を負わないものとします。

いかなる場合においても、シスコおよびその代理店は、このマニュアルの使用またはこのマニュアルを使用できないことによって起こる制約、利益の損失、データの損傷など間接的で偶発的に起こる特殊な損害のあらゆる可能性がシスコまたは代理店に知らされていても、それらに対する責任を一切負いかねます。

CCVP, the Cisco Logo, and the Cisco Square Bridge logo are trademarks of Cisco Systems, Inc.; Changing the Way We Work, Live, Play, and Learn is a service mark of Cisco Systems, Inc.; and Access Registrar, Aironet, BPX, Catalyst, CCDA, CCDP, CCIE, CCIP, CCNA, CCNP, CCSP, Cisco, the Cisco Certified Internetwork Expert logo, Cisco IOS, Cisco Press, Cisco Systems, Cisco Systems Capital, the Cisco Systems logo, Cisco Unity, Enterprise/Solver, EtherChannel, EtherFast, EtherSwitch, Fast Step, Follow Me Browsing, FormShare, GigaDrive, HomeLink, Internet Quotient, IOS, iPhone, IP/TV, iQ Expertise, the iQ logo, iQ Net Readiness Scorecard, iQuick Study, LightStream, Linksys, MeetingPlace, MGX, Networking Academy, Network Registrar, Packet, PIX, ProConnect, RateMUX, ScriptShare, SlideCast, SMARTnet, StackWise, The Fastest Way to Increase Your Internet Quotient, and TransPath are registered trademarks of Cisco Systems, Inc. and/or its affiliates in the United States and certain other countries.

All other trademarks mentioned in this document or Website are the property of their respective owners. The use of the word partner does not imply a partnership relationship between Cisco and any other company. (0704R)

このドキュメントで使用しているインターネット プロトコル (IP) アドレスは、実在のアドレスではありません。ドキュメント中で示される例、コマンドの画面出力、および図は、いずれも視覚的な説明のみを目的としています。実在する IP アドレスが例示されていた場合、それらは意図して使用したものではありません。

*Cisco Supervisor Desktop ユーザガイド*  
Copyright © 2007, 2008 Cisco Systems, Inc.  
All rights reserved.

Copyright © 2008, シスコシステムズ合同会社 .  
All rights reserved.

---

# Contents

---

## Cisco Supervisor Desktop ユーザ ガイド

• はじめに	1
このバージョンの新機能	1
• Supervisor Desktop の機能レベル	2
• Supervisor Desktop の起動	3
パスワードの変更	4
NAT ファイアウォール外またはルータ外からの VPN 経由のアクセス	4
• 自動更新	6
• Supervisor Desktop ウィンドウ	7
プリファレンスの設定	10
エージェント ツリー	12
エージェント ツリー内のエージェント名のフォーマット	12
インターフェイスのデフォルト レイアウトの復元	13
アクセシビリティ	13
インターフェイスのショートカット キー	14
ツールバー	14
統合ブラウザ ペイン	15
ステータスバー	16
• リアルタイム画面	17
エージェント：エージェントとチーム要約	17
エージェントコンタクト：アクティブなコール	20
エージェントコンタクト：アクティブな電子メール	21
エージェントコンタクト：エンタープライズコール履歴	21
エージェントコンタクト：エンタープライズデータ	22
エージェントログ：コール	22
エージェントログ：状態	23
エージェント：チーム状態	23
エージェント：チーム要約	24
電子メール CSQ：詳細	25
電子メール CSQ：要約	26
電子メール CSQ：チーム要約	27

---

# Contents

音声 CSQ：詳細 .....	29
音声 CSQ：要約 .....	29
音声 CSQ：チーム要約 .....	31
• エージェントのモニタ .....	33
• エージェントへの Web ページ送信 .....	34
• コールへの割り込み .....	35
• コールの代行受信 .....	36
• コールの録音 .....	37
• エージェントの ACD 状態の変更 .....	38
• チャットの使用方法 .....	39
チャット メッセージの送信 .....	40
定義済み緊急チャット メッセージ .....	42
チャット リスト内の相手へのコール .....	42
• エージェントが削除した電子メールのモニタ .....	43
• 統合ブラウザの使用方法 .....	44
ブラウザ ツールバー .....	44
• チーム メッセージの送信 .....	45
• スーパーバイザ ワークフローの作成 .....	47
例：スーパーバイザ ワークフローの設定 .....	49
ワークフロー アクション .....	52
警告音アクション .....	52
メッセージ ボックス アクション .....	53
レポート アクション .....	54
ツリー制御アクション .....	55
メール アラート アクション .....	55
• スーパーバイザ レコードビューアの使用法 .....	58
• サービスの自動復旧 .....	61
電話機のネットワーク障害 .....	62

---

## 索引

---

# Cisco Supervisor Desktop ユーザ ガイド

---

## はじめに

Cisco Supervisor Desktop for Cisco Unified Contact Center Express ( Unified CCX ) は、IP ベースのコンタクト センタ用の堅牢なコンピュータ / テレフォニー インテグレーション ソリューションであり、導入、設定、および管理を容易に行うことができます。生産性の向上とお客様満足度の改善を図るための強力なツールをスーパーバイザに提供します。

Supervisor Desktop の機能を使用すると、スーパーバイザは、リアルタイム統計情報の表示、エージェントのモニタリングとコーチングを行うことができ、また、必要に応じてアクティブ(通話中)エージェント コールに対して割り込みやそれらの代行受信および録音を行うことができます。このため、エージェント リソースの効果的な管理が可能になります。

## このバージョンの新機能

Cisco Supervisor Desktop 6.6(1) の新機能は次のとおりです。

- Cisco Unified Presence サーバとの統合
- エージェントの電子メールの統合
- ブラウザの改良：タブがブラウザ ペインの上部に移動しました。タブ数が 10 個に増え、ページ履歴が 25 に増えました。
- ワークグループ固有の理由コード
- グローバルでワークフロー グループ固有のラップアップ データ
- Cisco Agent Desktop-Browser Edition ( CAD-BE ) エージェントの追加
- アクセシビリティの改良

## Supervisor Desktop の機能レベル

Cisco Supervisor Desktop には、標準、拡張、およびプレミアムの 3 つの機能レベルがあります。

次の表は、各機能レベルで使用可能な機能の概要を示しています。ここに示されていない機能はいずれも、3 つの機能レベルすべてに含まれています。

機能	標準	拡張	プレミアム
サイレント モニタ		×	×
割り込み		×	×
代行受信		×	×
録音		×	×
チーム メッセージ (TM)		×	×
スーパーバイザ ワークフロー：ツリー制御アクション用のしきい値アラート		×	×
スーパーバイザ ワークフロー：ツリー制御用のしきい値アラートを除くすべてのアクション			×
スキル統計情報	×	×	×
リアルタイム画面 (テキスト)	×	×	×
リアルタイム画面 (図)			×
エージェントへの Web ページ送信			×
統合ブラウザ	×	×	×

## Supervisor Desktop の起動

Supervisor Desktop のすべての機能を使用できるようにするには、最初に Agent Desktop にログインする必要があります。詳細については、『Cisco Agent Desktop ユーザガイド』を参照してください。

Supervisor Desktop を起動するには：

1. [ スタート ] > [ プログラム ] > [ Cisco ] > [ Desktop ] > [ Supervisor ] を選択します。ログイン ダイアログボックスが表示されます ( 図 1 を参照 )。

図 1 [スーパーバイザのログイン] ダイアログボックス



注:[スーパーバイザのログイン] ウィンドウでは、管理者が設定した方式に応じて、名前または ID のどちらかの入力が必要です。

2. Supervisor Desktop ログイン名または ID、およびパスワードを該当するフィールドに入力し、[ OK ] をクリックするか Enter キーを押します。

ログインしても、Supervisor Desktop にはデータは表示されず、ステータス バーに「サービス停止」と示されます。データを表示するには、[ チーム ] ドロップダウン リストからチームを選択する必要があります。

Supervisor Desktop への初回ログイン時：

- パスワードは、デフォルトではログイン ID と同じです。ログイン後に、パスワード変更機能を使用してパスワードを作成してください。
- ログイン名またはログイン ID フィールドは空です。次回ログイン時には、ログイン名またはログイン ID フィールドに前回入力された情報が表示されます。コンピュータを別のスーパーバイザと共有する場合は、このフィールドに他のスーパーバイザの情報ではなく自分の情報が表示されていることを確認してください。
- Supervisor Desktop は、デフォルトのレポート データを生成する必要があるため、起動に少し時間がかかる場合があります。

## パスワードの変更

パスワードは他の人と共有しないでください。他人に知られた場合は、次の手順に従って変更してください。

パスワードを変更するには：

1. メニューバーから、[ ツール ] > [ パスワード変更 ] の順に選択します。[ スーパーバイザパスワードの変更 ] ダイアログボックスが表示されます ( 図 2 を参照 )。

図 2 [ スーパーバイザパスワードの変更 ] ダイアログボックス

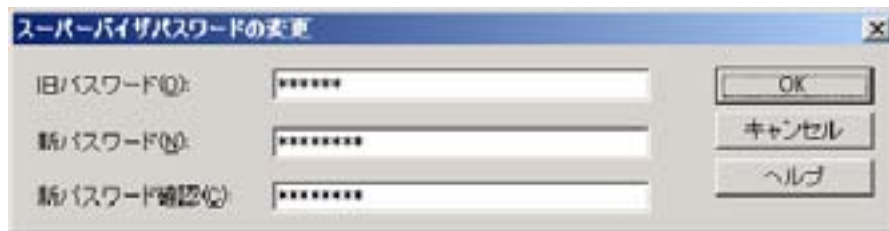

2. 旧パスワード、新パスワード、新パスワード (確認用) の順に入力します。パスワードには、最大 32 文字の英数字を使用できます。
3. [ OK ] をクリックします。これでパスワードが変更されました。

## NAT ファイアウォール外またはルータ外からの VPN 経由のアクセス

ファイアウォールまたはルータのためにデスクトップが Network Address Translation (NAT; ネットワーク アドレス変換) を使用している場合は、コンタクト センタ サーバとデスクトップの間の完全な双方向ネットワーク接続を確保するために、デスクトップで Virtual Private Network (VPN; バーチャル プライベート ネットワーク) ソフトウェアを使用する必要があります。VPN ソフトウェアを使用しないと、エージェント ツリー内の情報の欠落など、接続に関する問題が発生し機能性を損ないます。

(注) Supervisor Desktop をコンタクト センタの外部で使用する場合は、よりセキュアな接続を行うために VPN を使用することをお勧めします。

Supervisor Desktop を起動する前に、VPN 接続は確立されている必要があります。セッション中に VPN 接続が失われた場合は、VPN 接続を再確立した後で Supervisor Desktop を再起動します。

Supervisor Desktop がチャット サービス以外のすべてのサービスにログインできる場合は、チャット サービスがオンラインに戻った後で Supervisor Desktop を再起動する必要があります。



Cisco VPN 3000 コンセントレータと Cisco VPN Client は、Supervisor Desktop に対して正常に動作することが確認されており、アクセスに関してサポートされています。他のベンダーの VPN ソリューションは、正しく動作する場合がありますが、正式には確認されていないため、サポート対象外になっています。代替ソリューションの確認が必要な場合は、シスコの販売代理店に問い合わせてください。

## 自動更新

CAD を使用すると、管理者は Supervisor Desktop のすべてのインスタンスを最新バージョンに自動的に更新できます。

Supervisor Desktop は、起動されるたびに、使用可能な更新バージョンがあるかどうか、または Windows のレジストリ変更を必要とするシステムの設定変更があったかどうかを確認します。いずれかに該当する場合は、ソフトウェアが更新プロセスを自動的に実行します。

使用可能な更新がある場合は、Supervisor Desktop のコピーが更新されることを通知するダイアログボックスが表示されます。[ OK ] をクリックして、更新を続行します。

表示された経過表示バーに、更新プロセスのステータスが示されます。

更新が終了すると、更新の完了と更新されたアプリケーションを通知する最終ダイアログボックスが表示されます。PC に他の CAD アプリケーション ( Cisco Agent Desktop および Cisco Desktop Administrator ) がある場合は、それらもすべて更新されます。

(注) 拡張およびプレミアム パッケージのみ : Agent Desktop は Supervisor Desktop がインストールされると自動的にインストールされるため、最終ダイアログボックスの更新されたアプリケーションのリストには Supervisor Desktop のみが表示されます。Agent Desktop は、Supervisor Desktop が PC に存在しない場合にだけリストに表示されます。

[ OK ] をクリックしてダイアログボックスを閉じると、デスクトップで稼働していた CAD アプリケーションはすべて自動的に再起動します。

(注) 自動更新が正しく機能するためには、保存されたページの最新バージョンを確認するように Internet Explorer を設定する必要があります。これを設定するには、Internet Explorer を起動し、[ ツール ] > [ インターネットオプション ] の順に選択します。IE 7 の場合、[ 全般 ] タブの [ 閲覧の履歴 ] セクションで、[ 設定 ] をクリックします。[ Web サイトを表示するたびに確認する ] オプションを選択します。IE 6 の場合は、[ インターネット一時ファイル ] セクションにある [ 設定 ] ボタンを押し同様の設定を行います。

(注) システムに 2 台の Unified CCX サーバが設定されていて、一方のサーバのアップグレード中に、古いままの Unified CCX に Supervisor Desktop のインスタンスが接続していたとします。その後、アップグレード済みサーバにすべてのエージェントを切り替えるフェールオーバーを管理者が実行した場合、ユーザが新しいサーバにログインしても、Supervisor Desktop のインスタンスは自動的にアップグレードされません。自動更新が行われるようにするには、Supervisor Desktop をシャットダウンして再起動する必要があります。

## Supervisor Desktop ウィンドウ

Supervisor Desktop ウィンドウは、次の 5 つの領域に分割されています。

- スキル グループ ツリー（チーム選択リストから選択したチームが関連付けられているコンタクト サービス キューをすべて表示します）
- エージェント ツリー（チームのエージェントとスーパーバイザをすべて表示します）
- 表形式またはグラフ形式でコンタクト サービス キューの情報を表示するリアルタイム画面
- 表形式またはグラフ形式でエージェントとチームの情報を表示するリアルタイム画面
- 統合ブラウザ（有効な場合）

Supervisor Desktop インターフェイスは、非常に柔軟な設定が可能です。デフォルトでは、ペインは連結不可能で、ブラウザは無効になっています。ただし、リアルタイム画面を追加または削除したり、統合ブラウザを有効にしたりすることができます。すべてのペインを連結可能なウィンドウとして機能させることも可能です（つまり、ペインを個別に移動およびサイズ変更できます）。また、ツールバーに表示されるアイコンのサイズを、デフォルトの 16 × 16 ピクセルから 32 × 32 ピクセルに変更できます。

表示される特定のペインは、スキル グループ ツリーとエージェント ツリーで選択したノードによって決まります。統合ブラウザを有効にした場合は、右ペインのタブにリアルタイム画面とブラウザが表示されます。図 3 は、デフォルト設定の Supervisor Desktop ウィンドウを示しています。

図 3 Supervisor Desktop インターフェイス

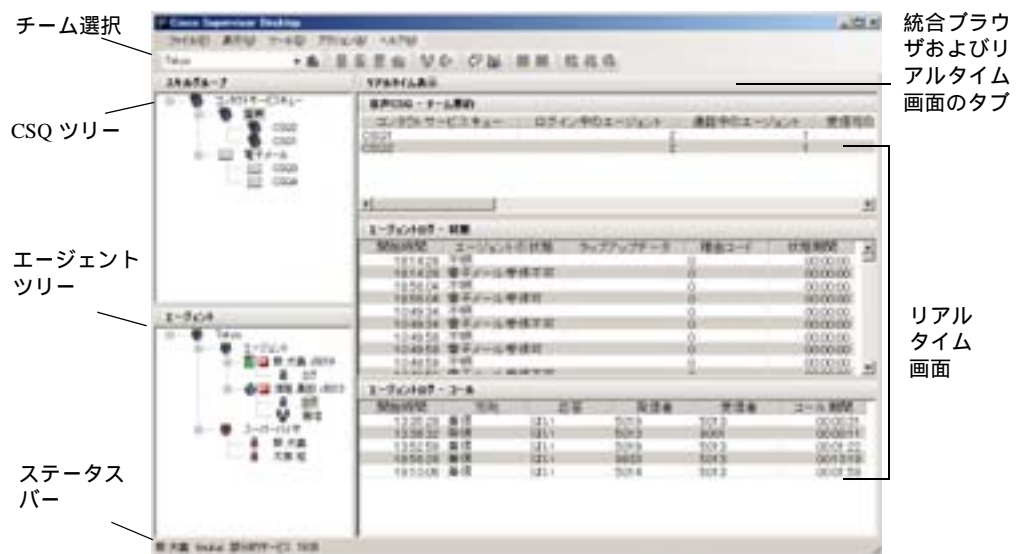

リアルタイム画面の各ペインには音声 CSQ、電子メール CSQ、またはエージェントに関する情報が含まれ、タイトルバーのテキストで識別されます ( 図 4 )。

図 4 リアルタイム画面の識別

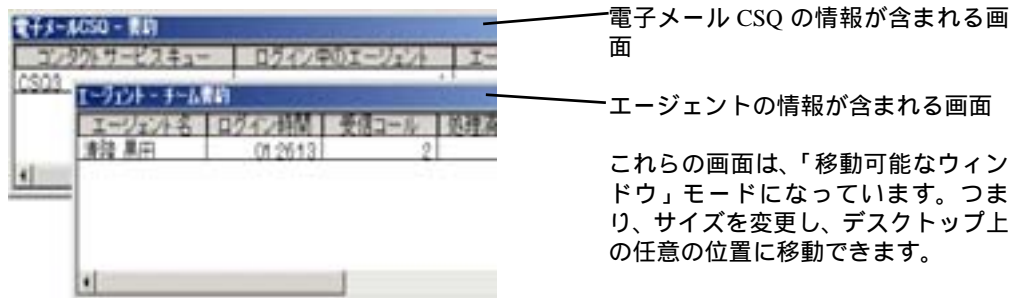

Supervisor Desktop がデフォルト レイアウトになっている (移動可能なウィンドウが無効になっている) 場合は、コンタクト サービス キューのリアルタイム画面が右ペインのほぼ上半分を占め、エージェントのリアルタイム画面が右ペインのほぼ下半分を占めます。ツリー ペインとリアルタイム画面の各ペインはすべて、水平スプリッタを上下にドラッグしたり、垂直スプリッタを左右にドラッグしたりすることでサイズを変更できます。

移動可能なウィンドウを有効にした場合 (P.10 の「[プリファレンスの設定](#)」を参照)、リアルタイム画面のペインはすべて、サイズを変更しデスクトップ上の任意の場所に移動できます。ただし、各画面は、同じ種類の別の画面とのみ連結できます。つまり、コンタクト サービス キュー画面は他のコンタクト サービス キュー画面と連結し、エージェント画面は他のエージェント画面と連結します。たとえば、2 つのエージェント画面を互いに関連付けながら各画面のサイズを変更することはできますが、一方のエージェント画面をもう一方のエージェント画面から切り離すことはできません ( 図 5 )。

図 5 再配置してサイズを変更した画面の例

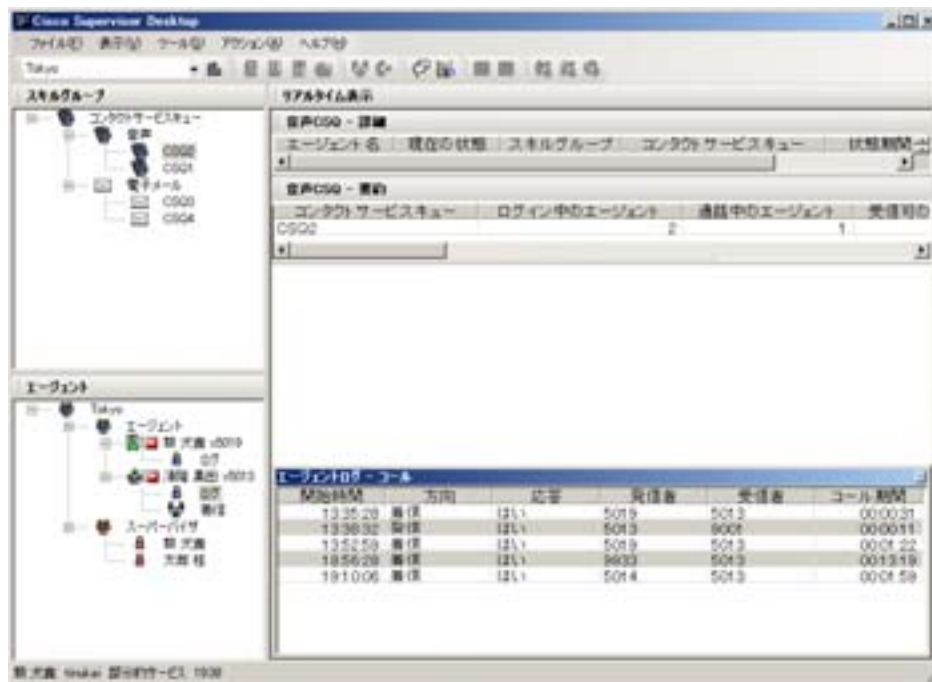

また、ツリー ペインと画面ペインの間の垂直スプリッタを左右にドラッグしたり、2つのツリー ペインの間の水平スプリッタを上下にドラッグしたりすることもできます。

移動可能なウィンドウを有効にした場合（「[プリファレンスの設定](#)」を参照）、スキルグループ画面はスキルグループ画面に連結し、エージェント画面はエージェント画面に連結しますが、これらの画面は自由にサイズを変更したり、デスクトップ上の任意の位置に移動したりすることができます。

統合ブラウザを有効にした場合、リアルタイム画面とブラウザは、スキルグループ ツリーとエージェントナビゲーション ツリーの右側にあるタブで表示されます。

## プリファレンスの設定

[プリファレンス] ダイアログボックスでは、画面のペインに表示される情報と、それらのペインの動作を制御します。表 1 では、[プリファレンス] ダイアログボックスで設定できる項目をまとめています。

表 1 Supervisor Desktop インターフェイスの設定可能な項目

ツリー制御ノード	使用可能な画面	カラムの設定	グラフの設定	リフレッシュレートの設定
コンタクトサービスキュー	チーム要約	可能	可能	可能
音声 > CSQ	要約	可能	不可能	可能
	詳細	可能	可能	不可能
電子メール > CSQ	要約	可能	不可能	可能
	詳細	可能	不可能	可能
チーム	チーム要約	可能	可能	可能
	チーム状態	可能	可能	不可能
エージェント	エージェントとチーム要約	可能	可能	可能
ログ	状態	可能	不可能	不可能
	コール	可能	不可能	不可能
コール	アクティブなコール	可能	不可能	不可能
	エンタープライズデータ	可能	不可能	不可能
	エンタープライズコール履歴	可能	不可能	不可能
電子メール	アクティブな電子メール	可能	不可能	可能
ブラウザ	スーパーバイザブラウザタブ	—	—	—

インターフェイスのプリファレンスを設定するには：

1. [表示] > [プリファレンス] の順に選択します。[プリファレンス] ダイアログボックスが表示されます (図 6)。

図 6 [プリファレンス] ウィンドウ

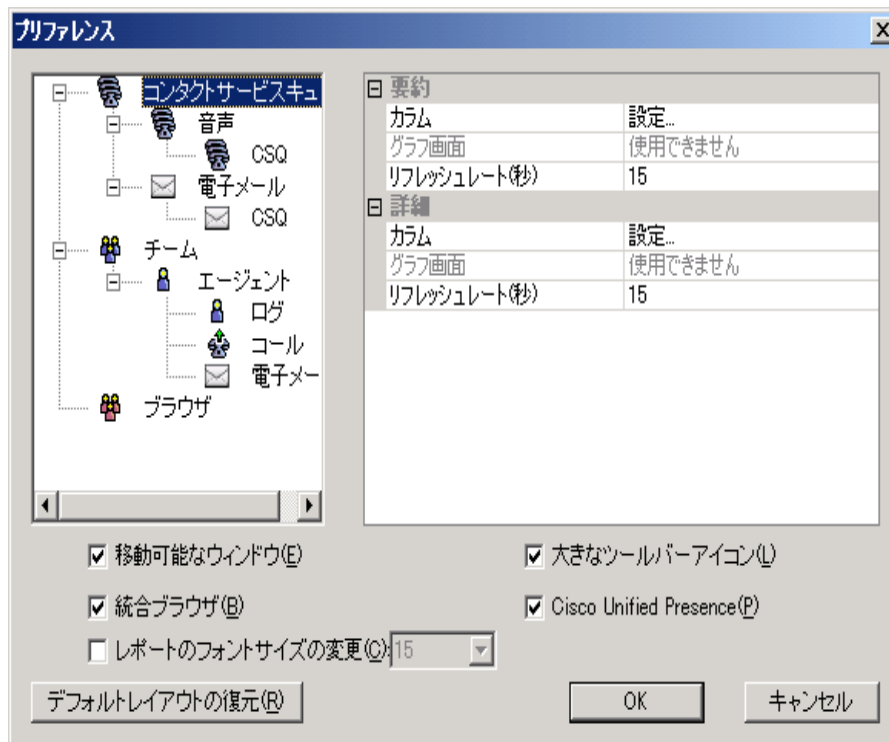

2. 左ペインで、ノードを選択します。右ペインにノードの設定が表示されます。  
注：画面の項目が無効になっている場合は設定できません。
3. 表示されるカラムを設定するには、次の手順に従います。
  - a. [ カラム ] を選択し、省略記号 ([ ... ]) をクリックします。[ カラムの設定 ] ダイアログボックスが表示されます。
  - b. 画面に表示するカラムを選択します。上矢印と下矢印を使用して、それらのカラムを表示する順序を設定します。
  - c. 完了したら、[ OK ] をクリックします。
4. 表示されるグラフを設定するには、次の手順に従います。
  - a. [ グラフ画面 ] を選択し、省略記号 ([ ... ]) をクリックします。[ 図の選択 ] ダイアログボックスが表示されます。
  - b. 画面に表示する図を選択し、[ OK ] をクリックします。各リアルタイム画面に対しては、1つの図だけを選択できます。
5. リフレッシュレートを設定するには、[ リフレッシュレート (秒) ] を選択し、レートを調整します。
6. リアルタイム画面のペインを再配置する場合は、[ 移動可能なウィンドウ ] チェックボックスをオンにします。

7. ツールバーのアイコンを、デフォルトの 16 × 16 ピクセルから 32 × 32 ピクセルに変更する場合は、[ 大きなツールバーアイコン ] チェックボックスをオンにします。
8. Supervisor Desktop 内で統合ブラウザにアクセスする場合は、[ 統合ブラウザ ] チェックボックスをオンにします。
  - ホームページをデフォルトの [www.cisco.com](http://www.cisco.com) とは別のページに設定するには、左ペインで [ ブラウザ ] ノードを選択します。右ペインの [ ブラウザのホームページ ] フィールドに URL を入力し、[ OK ] をクリックします。
  - 複数のブラウザ タブにアクセスする場合は、次の手順に従います。
    - a. 左ペインで [ ブラウザ ] ノードを選択します。
    - b. 右ペインの [ ブラウザタブの数 ] フィールドで 1 ~ 10 の中から数字を選択します。
    - c. 追加のブラウザ タブごとに、[ ブラウザタブ ] フィールドからタブを選択し、[ ブラウザのホームページ ] フィールドに URL を入力します。ホームページを入力しないと、タブは表示されません。
9. Unified Presence サーバにアクセスする場合は、[ Cisco Unified Presence ] チェックボックスをオンにします。

## エージェント ツリー

エージェント ツリーには、選択されたチームに所属している、現在ログイン中のエージェントとスーパーバイザがすべて表示されます。エージェント名の横にあるアイコンは、エージェントの状態を示します ( エージェント状態のアイコンについては、[P.14 の「ツールバー」](#)を参照してください)。

エージェント状態のアイコンに加え、このアイコン  が、エージェントが [ 受信不可 ] 状態であり通話中であることを示します。

(注) 標準バンドルの場合は、IP Phone エージェントのみがエージェント ツリーに表示されます。

### エージェント ツリー内のエージェント名のフォーマット

[ プリファレンス ] ダイアログボックスでは、エージェント ツリー内のエージェント名の表示方法を制御できます。

エージェントは、次のいずれかの項目またはすべての項目で識別できます。

- 名前
- 内線番号
- エージェントが使用するアプリケーション ( CAD、CAD-BE または IPPA )

エージェント ツリー内のエージェントを識別するには、これらの項目のうち少なくとも 1 つの項目を選択する必要があります。すべてのオプションが選択された場合、エージェント ツリーの情報は次のように表示されます。

Jane Smith x1500 CAD



この例では、Jane Smith が CAD エージェントです。内線番号は 1500 です。

#### エージェント ツリー内のエージェント名をフォーマットするには：

1. [ 表示 ] > [ プリファレンス ] の順にクリックし、[ エージェント ] ノードを選択します。
2. ノードテキストのフォーマットグリッドで、エージェントの識別に使用する項目を選択します。少なくとも 1 つの項目を選択する必要があります。名前の表示例が、[ サンプル ] 行に表示されます。
3. [ OK ] をクリックします。

## インターフェイスのデフォルト レイアウトの復元

Supervisor Desktop をデフォルトのレイアウトに復元するには、[ プリファレンス ] ウィンドウを開き ([ 表示 ] > [ プリファレンス ] を選択) [ デフォルトレイアウトの復元 ] をクリックします。

このボタンをクリックすると、次のように変更されます。

- リアルタイム画面のペインをデフォルトの位置に移動する。
- 統合ブラウザを無効にする。
- 移動可能ウィンドウを無効にする。
- 以前に選択したグラフィカル リアルタイム画面を無効にする。
- ツールバー ボタンをデフォルトのサイズにリセットする。

このボタンをクリックしても、次の変更は加えられません。カラムのサイズ変更は手動で実行し、他の 2 つの項目は [ プリファレンス ] ウィンドウでデフォルト設定にリセットする必要があります (P.10 の「[プリファレンスの設定](#)」を参照)。

- カラムのサイズをデフォルトの幅にリセットする。
- 以前に削除したカラムをリアルタイム画面に復元する。
- レポートのフォントサイズをデフォルト (15) にリセットする。

## アクセシビリティ

Supervisor Desktop は、視覚障害を持つユーザのアクセスを支援するための機能を備えています。それらの機能は次のとおりです。

- Windows 設定に従った画面の解像度と色 / コントラストの設定
- ツールバーに表示するアイコンのサイズの選択 (16 × 16 ピクセルの小さいアイコンまたは 32 × 32 ピクセルの大きいアイコンの 2 種類のサイズから選択できます) (P.10 の「[プリファレンスの設定](#)」を参照)
- すべての制御に関するスクリーン リーダー互換のツール ヒント
- アプリケーションとツールバーを操作するためのスクリーン リーダー互換のショートカットキー (P.14 の「[インターフェイスのショートカットキー](#)」および P.14 の「[ツールバー](#)」を参照)

## インターフェイスのショートカット キー

Supervisor Desktop インターフェイスの操作では、ショートカット キーを使用できます。ショートカット キーは次のとおりです。

**表2 アクセシビリティ ショートカット キー**

ショートカット キー	説明
Ctrl+Shift+S	スキルグループツリーでスキルグループノードを選択します。
Ctrl+Shift+A	エージェントツリーでエージェントノードを選択します。
Ctrl+Shift+T	エージェントツリーでチームノードを選択します。
Ctrl+H	チーム選択リストを選択し、ドロップダウンします。

スキルグループツリー、エージェントツリー、またはエージェントツリー内のチームノードにフォーカスを当てると、タブキーでリアルタイム画面のペインに移動できます。フォーカスがリアルタイム画面のペインにあると、矢印キーで画面のグリッドを移動できます。

(注) タブキーを使用すると、リアルタイム画面のペイン間を移動できますが、アクセスする順序はデスクトップにある画面の各ペインの物理的な配置とは必ずしも一致しません。

## ツールバー

Supervisor Desktop ツールバーは、次のボタンで構成されています。ボタンの機能を示すツールチップを表示するには、マウスポインタをボタン上に移動します。

**表3 Supervisor Desktop ツールバーのボタン**

ボタン	名前	ショート カット キー	説明
	[リフレッシュ]	Ctrl+F	アクティブなデータ表示ペインの情報をリフレッシュします。
	[ログアウト]	Ctrl+L	選択されたエージェントをACDからログアウトさせます。
	[受信可]	Ctrl+E	選択されたエージェントのエージェント状態を[受信可]にします。
	[受信不可]	Ctrl+N	選択されたエージェントのエージェント状態を[受信不可]にします。

表3 Supervisor Desktop ツールバーのボタン (続き)

ボタン	名前	ショート カット キー	説明
	[ 作業 ]	Ctrl+D	選択されたエージェントのエージェント状態を [ 作業 ] にします。
	[ 割り込み ]	Ctrl+B	選択されたエージェントの通話に参加できます。
	[ 代行受信 ]	Ctrl+I	選択されたエージェントを通話から切断し、その通話を引き継ぐことができます。
	[ チャット ]	Ctrl+J	[ チャット ] ウィンドウを開きます。
	[ チームメッセージ ]	Ctrl+X	[ チームメッセージ ] ダイアログボックスを開きます。
	[ 録音開始 ]	Ctrl+R	選択された通話の録音を開始します。
	[ 録音停止 ]	Ctrl+S	選択された通話の録音を停止します。
	[ 音声モニタ開始 ]	Ctrl+A	選択されたエージェントのモニタを開始します。
	[ 音声モニタ停止 ]	Ctrl+P	選択されたエージェントのモニタを停止します。
	[ 音声モニタの音量 ]	Ctrl+V	スライダがポップアップします。このスライダを使用して、コールをモニタするときの音量を調整またはミュートできます。

## 統合ブラウザ ペイン

統合ブラウザ ペインでは、エージェントとカスタマーを支援する上で役立つインターネットおよびイントラネットの Web ページを表示できます。統合ブラウザには 1 ~ 10 個のタブがあり、タブごとに異なる Web ページを表示できます。特定の Web サイトを表示するように各タブを設定します。

このペインの詳細については、P.44 の「[統合ブラウザの使用方法](#)」を参照してください。

## ステータスバー

ステータスバー（[図 7](#)）には、Supervisor Desktop に関する現在の情報が表示されます。

**図 7** ステータスバー

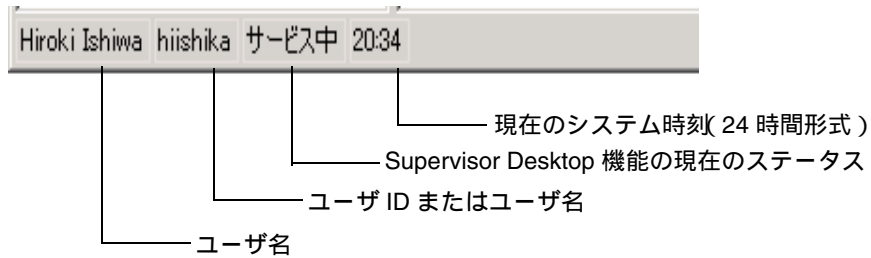

サービス障害が発生すると、現在のステータス セクションで、「サービス中」が「部分的サービス」または「サービス停止」に変わります。サービス障害の影響を受けている機能を調べるには、ステータスバーの現在のステータス セクションをダブルクリックしてポップアップウィンドウを表示します。ここに、アクティブな機能と非アクティブな機能が表示されます。

## リアルタイム画面

リアルタイム画面には、チームおよびエージェントを管理するために必要な情報が表示されます。リアルタイム画面は、次の項目から構成されます。

- エージェント：エージェントとチーム要約 (P.17)
- エージェントコンタクト：アクティブなコール (P.20)
- エージェントコンタクト：アクティブな電子メール (P.21)
- エージェントコンタクト：エンタープライズコール履歴 (P.21)
- エージェントコンタクト：エンタープライズデータ (P.22)
- エージェントログ：コール (P.22)
- エージェントログ：状態 (P.23)
- エージェント：チーム状態 (P.23)
- エージェント：チーム要約 (P.24)
- 電子メール CSQ：詳細 (P.25)
- 電子メール CSQ：要約 (P.26)
- 電子メール CSQ：チーム要約 (P.27)
- 音声 CSQ：詳細 (P.29)
- 音声 CSQ：要約 (P.29)
- 音声 CSQ：チーム要約 (P.31)

画面には、表形式とグラフ形式の 2 種類があります。

- 表画面には、スキルグループ、チーム、およびエージェントの情報がグリッドで表示されます。グリッド内の任意のカラムヘッダーをクリックすると、表形式の情報を昇順または降順にソートできます。ソートできるのは、1つのカラムだけです。
- グラフ画面には、表画面と同じ情報が棒グラフで表示されます。ただし、エージェントとチームの統計情報は 2 つの円グラフで表示されます。

(注) グラフ画面は、プレミアムレベルだけで使用可能です。

## エージェント：エージェントとチーム要約

[ エージェントとチーム要約 ] 画面は、エージェント ツリーで特定のエージェントを選択した場合に使用できます。この画面には、エージェントのパフォーマンスの詳細が表示され、チームのパフォーマンスの詳細と比較されます。

データは CAD 録音および統計サービスから取得され、当日の午前 0 時がデータ取得開始時刻となります。データリフレッシュレートは設定可能です。デフォルトは 15 秒間隔です。最小レートは 5 秒で、最大レートは 30 秒です。

グラフ画面 (  8 ) は、2 つの円グラフとして表示されます。これらの円グラフは、特定のエージェントがさまざまな ACD 状態を継続した時間のパーセンテージと、そのチーム全体のパーセンテージとの比較を示します。

図 8 エージェントとチームの状態別時間画面（パーセント表示）



表 4 エージェントとチームの要約画面のデータ

カラム名	説明
[ ID ]	選択されたエージェントまたはチームに関する統計情報を識別します。
[ ログイン時間 ]	エージェントとチームが午前 0 時以降 Agent Desktop にログインしていた時間（秒単位）。
[ 受信コール ]	午前 0 時以降にエージェントによって受信された着信コール（ACD および ACD 以外）の数。
[ 処理済コール ]	午前 0 時以降にエージェントによって受信および応答された着信コール（ACD および ACD 以外）の数。
[ 最大通話時間 ]	午前 0 時以降に処理されたすべてのコールの中で最長の通話時間（秒単位）。
[ 平均通話時間 ]	午前 0 時以降に処理されたすべてのコールの通話と保留の平均時間（秒単位）。
[ 合計通話時間 ]	その日に処理されたすべてのコールの予約、通話、および保留の合計時間（秒単位）。
[ 最大受信可時間 ]	午前 0 時以降に [ 受信可 ] 状態を継続した最長時間（秒単位）。
[ 平均受信可時間 ]	午前 0 時以降に [ 受信可 ] 状態を継続した平均時間（秒単位）。

表4 エージェントとチームの要約画面のデータ(続き)

カラム名	説明
[ 合計受信可時間 ]	午前0時以降に [ 受信可 ] 状態を継続した合計時間 (秒単位)。
[ 最大受信不可時間 ]	午前0時以降に [ 受信不可 ] 状態を継続した最長時間 (秒単位)。
[ 平均受信不可時間 ]	午前0時以降に [ 受信不可 ] 状態を継続した平均時間 (秒単位)。
[ 合計受信不可時間 ]	午前0時以降に [ 受信不可 ] 状態を継続した合計時間 (秒単位)。
[ 最大コール後作業時間 ]	午前0時以降に [ 作業 ] 状態を継続した最長時間 (秒単位)。
[ 平均コール後作業時間 ]	午前0時以降に [ 作業 ] 状態を継続した平均時間 (秒単位)。
[ 合計コール後作業時間 ]	午前0時以降に [ 作業 ] 状態を継続し合計時間 (秒単位)。
[ その他の時間 ]	午前0時以降に [ 通話中 ] [ 受信可 ] [ 受信不可 ] [ 予約済み ] および [ 作業 ] 以外の状態を継続した合計時間 (秒単位)。
[ 取得した電子メール ]	午前0時以降に受信した電子メールの数。
[ 送信した電子メール ]	午前0時以降に送信した電子メールの数。
[ 最大処理時間 ]	午前0時以降に送信したすべての電子メールの中で、フォーカスした電子メールでの [ 電子メール処理中 ] 状態が継続した最長時間 (秒単位)。午前0時の前または後に発生したかどうかに関係なく、すべての処理時間が含まれます。
[ 平均処理時間 ]	午前0時以降に送信したすべての電子メールについて、フォーカスした電子メールでの [ 電子メール処理中 ] 状態が継続した平均時間 (秒単位)。すべての処理時間が含まれます。
[ 合計処理 ]	午前0時以降に送信したすべての電子メールについて、フォーカスした電子メールでの [ 電子メール処理中 ] 状態が継続した合計時間 (秒単位)。午前0時の前または後に発生したかどうかに関係なく、すべての処理時間が含まれます。
[ 最大デスク時間 ]	午前0時以降に送信したすべての電子メールについて、電子メールがデスク上に滞留した最大時間 (秒単位)。デスク上の時間は、エージェントが電子メールを受信した時点で始まり、その電子メールに回答を送信した時点で終了します。午前0時の前または後に発生したかどうかに関係なく、すべてのデスク上の時間が含まれます。

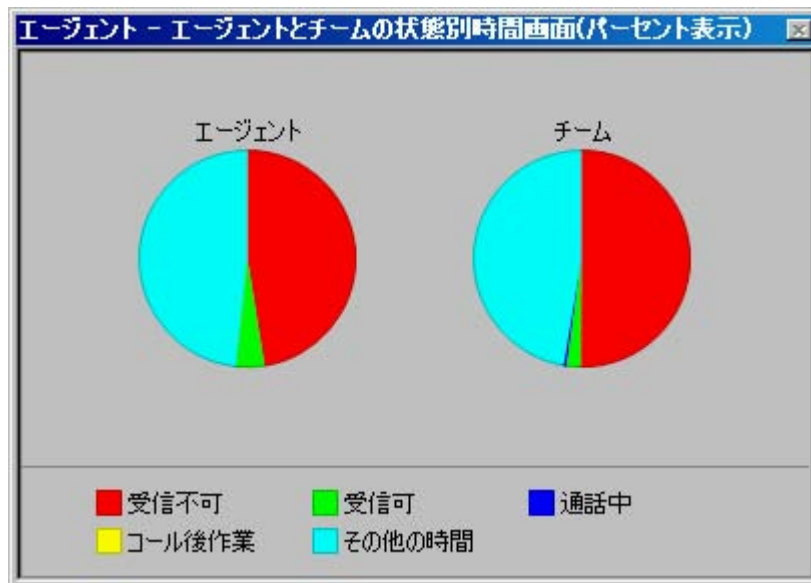
表4 エージェントとチームの要約画面のデータ (続き)

カラム名	説明
[ 平均デスク時間 ]	午前 0 時以降に送信したすべての電子メールについて、電子メールがデスク上に滞留した平均時間 (秒単位)。デスク上の時間は、エージェントが電子メールを受信した時点で始まり、その電子メールに回答を送信した時点で終了します。午前 0 時の前または後に発生したかどうかに関係なく、すべてのデスク上の時間が含まれます。
[ 最大電子メール受信可時間 ]	午前 0 時以降に [ 電子メール受信可 ] 状態を継続した最長時間 (秒単位)。
[ 平均電子メール受信可時間 ]	午前 0 時以降に [ 電子メール受信可 ] 状態を継続した平均時間 (秒単位)。
[ 電子メール受信可の合計 ]	午前 0 時以降に [ 電子メール受信可 ] 状態を継続した合計時間 (秒単位)。
[ 最大電子メール受信不可時間 ]	午前 0 時以降に [ 電子メール受信不可 ] 状態を継続した最長時間 (秒単位)。
[ 平均電子メール受信不可時間 ]	午前 0 時以降に [ 電子メール受信不可 ] 状態を継続した平均時間 (秒単位)。
[ 電子メール受信不可の合計 ]	午前 0 時以降に [ 電子メール受信不可 ] 状態を継続した合計時間 (秒単位)。

## エージェントコンタクト : アクティブなコール

[ アクティブなコール ] 画面は、エージェント ツリーで特定のエージェント名の下にあるアクティブなコールを選択した場合に使用できます。この画面には、現在アクティブなコールの各通話相手に関する情報が表示されます。データ リフレッシュ レートは 1 秒で、この値は変更できません。

表5 エージェントの [ アクティブなコール ] 画面のデータ

カラム名	説明
[ 名前 ]	コールの通話相手の名前 (既知の場合)。このデータが不明な場合は、< 不可 > と表示されます。
[ 番号 ]	通話相手の電話番号。
[ コールの状態 ]	通話相手の状態 ([ アクティブ ] または [ 保留中 ] )。
[ 期間 ]	通話相手がコールを継続した時間。
[ コンタクトサービスキュー ]	コールがキューイングされたコンタクト サービス キューの ID (該当する場合)。



## エージェントコンタクト：アクティブな電子メール

[アクティブな電子メール]画面は、エージェントツリーで特定のエージェントの名前の下にある電子メールノードを選択した場合に使用できます。

この画面には、エージェントが作業中の電子メールの要約が表示されます。データは、当日午前0時以降のデータです。データリフレッシュレートは設定可能です。デフォルトは15秒間隔です。最小レートは5秒で、最大レートは60秒です。

表6 【アクティブな電子メール】画面のデータ

フィールド	説明
[送信者]	電子メールの送信者。
[宛先]	電子メールの受信者。
[件名]	電子メールの件名。
[受信日]	電子メールを受信した日付。
[取得日]	エージェントがキューから電子メールを取得した日付。
[処理中の期間]	エージェントが電子メールの処理を継続した時間の長さ。処理時間には、フォーカスした電子メールに関してエージェントが[電子メール処理中]状態であったすべての時間が含まれます。
[デスク上の期間]	電子メールがエージェントのデスク上に滞留していた時間の長さ。デスク上の時間は、エージェントが電子メールを受信した時点で始まり、その電子メールに回答を送信した時点で終了します。
[コンタクトサービスキュー]	電子メールのルーティング先となったコンタクトサービスキューの名前。

## エージェントコンタクト：エンタープライズコール履歴

[エンタープライズコール履歴]画面は、エージェントツリーで特定のエージェント名の下にあるアクティブなコールを選択した場合に使用できます。この画面には、コンタクトセンタに存在したコールの履歴が表示されます。データリフレッシュレートは1秒で、この値は変更できません。

表7 【エンタープライズコール履歴】画面のデータ

カラム名	説明
[しきい値]	特定のデバイスまたはコンタクト センタにコールが滞留できる許容時間。管理者は、注意しきい値および警告しきい値を各デバイスタイプに割り当てたり、コールに対するしきい値の合計値を指定したりすることができます。 コールがデバイスに滞留している時間が、定義された注意しきい値または警告しきい値を超えると、このフィールドに注意アイコンまたは警告アイコンが表示されます。
[デバイス]	コールが通過したデバイス。
[タイプ]	コールが通過したデバイスのタイプ。
[説明]	デバイスの説明。
[期間]	コールがデバイスに滞留している時間。

## エージェントコンタクト：エンタープライズデータ

【エンタープライズデータ】画面は、エージェント ツリーで特定のエージェント名の下にあるアクティブなコールを選択した場合に使用できます。表示されるデータは、管理者によって設定されます。レポート内のデータは、ツールバーの【リフレッシュ】ボタンをクリックして、手動でリフレッシュできます。

## エージェントログ：コール

【コール】画面は、エージェント ツリーで特定のエージェント名の下にあるログ ノードを選択した場合に使用できます。

この画面には、現在のセッション中にエージェントが発信および受信したコールの履歴が表示されます。デフォルトでは、表示されるデータは時刻を基準に昇順でソートされます。レポート内のデータは、ツールバーの【リフレッシュ】ボタンをクリックして、手動でリフレッシュできます。

表8 【コール】画面のデータ

カラム名	説明
[開始時間]	コールが応答された時刻。
[方向]	着信コール、または発信コール。
[応答]	(はい/いいえ) 応答済みコール、または未応答コール。
[発信者]	発信者の電話番号。
[受信者]	受信者の電話番号。

表8 【コール】画面のデータ（続き）

カラム名	説明
[ コール期間 ]	コールの長さ。

## エージェントログ：状態

[ 状態 ] 画面は、エージェント ツリーで特定のエージェント名の下にあるログ ノードを選択した場合に使用できます。

この画面には、現在のセッション中にエージェントが遷移した ACD 状態の履歴が表示されます。デフォルトでは、表示されるデータは時刻を基準に昇順でソートされます。レポート内のデータは、ツールバーの [ リフレッシュ ] ボタンをクリックして、手動でリフレッシュできます。

表9 【状態】画面のデータ

カラム名	説明
[ 開始時間 ]	エージェント状態が開始した時刻。
[ エージェントの状態 ]	ACD エージェントの状態。
[ ラップアップデータ ]	エージェントの状態が [ コール後作業 ] (作業) に遷移した場合に、エージェントが入力したラップアップ データ。
[ 理由コード ]	遷移したエージェント状態が [ 受信不可 ] または [ ログアウト ] である場合に、エージェントが入力した任意の理由コード (必要な場合)。
[ 状態期間 ]	エージェントがその エージェント状態を継続した時間。

## エージェント：チーム状態

[ チーム状態 ] 画面は、エージェント ツリーでチーム ノードまたはエージェント ノードを選択した場合に使用できます。この画面には、チームの各エージェントに関するパフォーマンスの詳細が表示されます。デフォルトでは、表示されるデータはエージェント名を基準に昇順でソートされます。

データは CAD チャット サービスから取得され、当日の午前 0 時がデータ取得開始時刻となります。データリフレッシュレートは 1 秒で、この値は変更できません。

この情報のグラフ画面は、ACD 状態を Y 軸とし、現在各 ACD 状態にあるエージェントの数を X 軸とする棒グラフで構成されています。

表 10 【チーム状態】画面のデータ

カラム名	説明
[ エージェント名 ]	エージェントの名前。
[ エージェント ID ]	エージェントの ID。
[ 現在の状態 ]	エージェントの現在の ACD 状態。
[ スキルグループ ]	エージェントが現在サービス中（ [ 通話中 ] 状態 ）であるコールのスキルグループ ID。コールがない場合、またはコールが ACD 以外のコールである場合、このフィールドは空白です。
[ コンタクトサービスキュー ]	コンタクトサービスキューの名前。
[ 状態期間 ]	エージェントが現在の ACD 状態を継続した時間（秒）。
[ 理由コード ]	エージェントが現在の ACD 状態になっている理由。理由コードは、[ 受信不可 ] 状態と [ ログアウト ] 状態の場合にだけ使用できます。

## エージェント：チーム要約

【チーム要約】画面は、エージェント ツリーでチーム ノードまたはエージェント ノードを選択した場合に使用できます。

この画面には、選択されたチームに所属している、ACD に現在ログイン中のエージェントのリアルタイムの状態が表示されます。デフォルトでは、表示されるデータはエージェント名を基準に昇順でソートされます。

データは CAD 録音および統計サービスから取得され、当日の午前 0 時がデータ取得開始時刻となります。データリフレッシュレートは設定可能です。デフォルトは 15 秒間隔です。最小レートは 5 秒で、最大レートは 30 秒です。

この情報のグラフ画面は、エージェント名を Y 軸とし、エージェントが選択された ACD 状態を継続した平均時間（hh:mm:ss）を X 軸とする棒グラフで構成されています。

表 11 【チーム要約】画面のデータ

カラム名	説明
[ エージェント名 ]	エージェントの名前。
[ ログイン時間 ]	その日にエージェントが ACD にログインしていた合計時間。
[ 受信コール ]	その日にエージェントによって受信された着信コール（ACD および ACD 以外）の数。

表 11 【チーム要約】画面のデータ（続き）

カラム名	説明
[ 処理済コール ]	その日にエージェントによって受信および応答された着信コール（ACD および ACD 以外）の数。
[ 最大通話時間 ]	その日に処理されたすべてのコールのうちの最長通話時間。
[ 平均通話時間 ]	その日に処理されたすべてのコールの通話と保留の平均時間。
[ 合計通話時間 ]	その日に処理されたすべてのコールの予約、通話、および保留の合計時間。
[ 最大受信可時間 ]	その日にエージェントが [ 受信可 ] 状態を継続した最長時間。
[ 平均受信可時間 ]	その日にエージェントが [ 受信可 ] 状態を継続した平均時間。
[ 合計受信可時間 ]	その日にエージェントが [ 受信可 ] 状態を継続した合計時間。
[ 最大受信不可時間 ]	その日にエージェントが [ 受信不可 ] 状態を継続した最長時間。
[ 平均受信不可時間 ]	その日にエージェントが [ 受信不可 ] 状態を継続した平均時間。
[ 合計受信不可時間 ]	その日にエージェントが [ 受信不可 ] 状態を継続した合計時間。
[ 最大コール後作業時間 ]	[ 作業 ] 状態が継続された最長時間。
[ 平均コール後作業時間 ]	[ 作業 ] 状態の合計時間を、[ 作業 ] 状態になった回数で割った値。
[ 合計コール後作業時間 ]	[ 作業 ] 状態が継続された合計時間。
[ その他の時間 ]	その日にエージェントが [ 通話中 ] [ 受信可 ] [ 受信不可 ] [ 予約済み ] または [ 作業 ] 以外の状態を継続した合計時間。

## 電子メール CSQ : 詳細

[ 詳細 ] 画面は、[ コンタクトサービスキュー ] > [ 電子メール ] のツリーから特定のコンタクト サービス キューを選択した場合に使用できます。

データは、当日午前 0 時以降のデータです。データ リフレッシュ レートは設定可能です。デフォルトは 15 秒間隔です。最小レートは 5 秒で、最大レートは 60 秒です。

この統計情報に使用できるグラフ画面はありません。

表 12 [詳細]画面のデータ

カラム名	説明
[ エージェント名 ]	エージェントの名前。
[ 現在の音声状態 ]	エージェントの現在の音声エージェントの状態。
[ 音声状態の期間 ]	エージェントが現在の音声エージェント状態を継続した時間の長さ。
[ 音声理由コード ]	エージェントが現在の音声エージェント状態へ遷移中に選択した理由コード。
[ 現在の電子メール状態 ]	エージェントの現在の電子メール状態。
[ 電子メール状態の期間 ]	エージェントが現在の電子メール状態を継続した時間の長さ。
[ 電子メール理由コード ]	エージェントが現在の電子メール状態へ遷移中に選択した理由コード。
[ コンタクトサービスキュー ]	エージェントが現在コンタクトを処理中のコンタクトサービスキューの名前 (該当する場合)。
[ コンタクトサービスキュー ID ]	エージェントが現在コンタクトを処理中のコンタクトサービスキューの ID (該当する場合)。
[ メディア ]	コンタクト サービス キュー、音声、または電子メールのメディアタイプ。

## 電子メール CSQ : 要約

[要約]画面は、[コンタクトサービスキュー]>[電子メール]のツリーから特定のコンタクトサービスキューを選択した場合に使用できます。

データは、当日午前0時以降のデータです。データリフレッシュレートは設定可能です。デフォルトは15秒間隔です。最小レートは5秒で、最大レートは60秒です。

この統計情報に使用できるグラフ画面はありません。

表 13 [要約]画面のデータ

カラム名	説明
[ コンタクトサービスキュー ]	コンタクト サービス キューの名前。
[ ログイン中のエージェント ]	現在ログインしているコンタクト サービス キューのエージェント数。
[ エージェント処理中 ]	現在 [ 電子メール処理中 ] 状態のコンタクト サービス キューのエージェント数。

表 13 [要約]画面のデータ

カラム名	説明
[受信可のエージェント]	現在[受信可]状態のコンタクト サービス キューのエージェント数。
[受信不可のエージェント]	現在[受信不可]状態のコンタクト サービス キューのエージェント数。
[キュー内で最も古い電子メール]	現在このコンタクト サービス キューのキュー内にある電子メールのうち、キューに最も長く滞留している電子メールの滞留時間(秒単位)。
[キュー内の合計電子メール]	エージェントにルーティングされていないキュー内の電子メールの現在数。
[合計受信電子メール]	開始時間以降、このコンタクト サービス キューにルーティングされた電子メールの数。
[本日処理済]	午前0時以降にエージェントが送信し、このコンタクト サービス キューを経由してルーティングされた電子メールの数。送信イベントの時間によって、電子メールがカウントに含まれるかどうかが決まります。
[平均処理]	午前0時以降に送信された電子メールの平均処理時間。処理が午前0時の前または後かに関係なく、電子メールの処理時間がすべて含まれます。
[平均応答]	午前0時以降に送信された電子メールの平均応答時間。応答時間は、電子メールを受信した時間と送信した時間の差です。午前0時の前または後に渡るかどうかに関係なく、電子メールの応答時間がすべて含まれます。
[最長処理]	午前0時以降に送信されコンタクト サービス キュー経由でルーティングされた電子メールのうち、処理時間が最長の電子メールの処理時間(秒単位)。処理が午前0時の前または後かに関係なく、電子メールの処理時間がすべて含まれます。
[最長応答]	午前0時以降に送信されコンタクト サービス キュー経由でルーティングされた電子メールのうち、応答時間が最長の電子メールの応答時間(秒単位)。午前0時の前または後に渡るかどうかに関係なく、電子メールの応答時間がすべて含まれます。

## 電子メール CSQ : チーム要約

[チーム要約]画面は、[コンタクトサービスキュー]>[電子メール]のノードを選択した場合に使用できます。

データは、当日午前0時以降のデータです。データリフレッシュレートは設定可能です。デフォルトは15秒間隔です。最小レートは5秒で、最大レートは60秒です。

この統計情報に使用できるグラフ画面はありません。

表 14 【チーム要約】画面のデータ

カラム名	説明
[ コンタクトサービス キュー ]	コンタクト サービス キューの名前。
[ ログイン中のエージェント ]	コンタクト サービス キューをサポートしており、現在ログインしているエージェントの数。
[ エージェント処理中 ]	コンタクト サービス キューをサポートしており、現在 [ 電子メール処理中 ] 状態のエージェントの数。
[ 受信可のエージェント ]	コンタクト サービス キューをサポートしており、現在 [ 電子メール受信可 ] 状態のエージェントの数。
[ 受信不可のエージェント ]	コンタクト サービス キューをサポートしており、現在 [ 電子メール受信不可 ] 状態のエージェントの数。
[ キュー内で最も古い電子メール ]	現在このコンタクト サービス キューのキュー内にある電子メールのうち、キューに最も長く滞留している電子メールの滞留時間 ( 秒単位 ) 。
[ キュー内の合計電子メール ]	エージェントにルーティングされていないキュー内の電子メールの現在数。
[ 合計受信電子メール ]	午前 0 時以降、コンタクト サービス キューにルーティングされた電子メールの数。
[ 本日処理済 ]	午前 0 時以降にエージェントが送信し、コンタクト サービス キューを経由してルーティングされた電子メールの数。電子メールの送信時間によって、電子メールがカウントに含まれるかどうかが決まります。
[ 平均処理 ]	午前 0 時以降に送信された電子メールの平均処理時間。処理が午前 0 時の前または後かに関係なく、電子メールの処理時間がすべて含まれます。
[ 平均応答 ]	午前 0 時以降に送信された電子メールの平均応答時間。応答時間は、電子メールを受信した時間と送信した時間の差です。午前 0 時の前または後に渡るかどうかに関係なく、電子メールの応答時間がすべて含まれます。
[ 最長処理 ]	午前 0 時以降に送信されコンタクト サービス キュー経由でルーティングされた電子メールのうち、処理時間が最長の電子メールの処理時間 ( 秒単位 ) 。
[ 最長応答 ]	午前 0 時以降に送信されコンタクト サービス キュー経由でルーティングされた電子メールのうち、応答時間が最長の電子メールの応答時間 ( 秒単位 ) 。



## 音声 CSQ : 詳細

スキル エージェント統計情報の画面は、スキル グループ ツリーから特定のスキルを選択した場合に使用できます。

この画面には、ACD にログイン中であり、かつ選択されたスキル グループに割り当てられている各エージェントに関する情報が表示されます。デフォルトでは、表示されるデータはエージェント名を基準に昇順でソートされます。

データは CAD チャット サービスから取得され、当日の午前 0 時がデータ取得開始時刻となります。データリフレッシュレートは 1 秒で、この値は変更できません。

この情報のグラフ画面は、ACD 状態を Y 軸とし、エージェントの数を X 軸とする棒グラフで構成されています。

表 15 スキル エージェント統計情報のリアルタイム画面のデータ

カラム名	説明
[ エージェント名 ]	エージェントの名前。
[ 現在の状態 ]	エージェントの現在の ACD 状態。
[ スキルグループ ]	エージェントが現在サービス中 ([ 通話中 ] 状態) である ACD コールのスキル グループ ID。コールがない場合、またはコールが ACD 以外のコールである場合、このフィールドは空白です。
[ コンタクトサービスキュー ]	コンタクト サービス キューの名前。
[ 状態期間 ]	エージェントが現在の ACD 状態を継続した時間 (秒)。
[ 理由コード ]	エージェントが現在の ACD 状態になっている理由。理由コードは、[ 受信不可 ] 状態と [ ログアウト ] 状態の場合にだけ使用できます。

## 音声 CSQ : 要約

[ スキル要約統計 ] 画面は、スキル グループ ツリーから特定のスキルを選択した場合に使用できます。

この画面には、特定のスキル グループの統計情報の要約が表示されます。この統計情報は、選択されたチームのメンバーからだけでなく、コンタクト センタ全体からも取得されます。

特に指定のない限り、データは CTI サーバから取得され、当日の午前 0 時がデータ取得開始時刻となります。データリフレッシュレートは設定可能です。デフォルトは 15 秒間隔です。最小レートは 5 秒で、最大レートは 60 秒です。

この統計情報に使用できるグラフ画面はありません。

表 16 【スキル要約統計】画面のデータ

フィールド	説明
[ コンタクトサービス キュー ]	コンタクト サービス キューの名前。
[ ログイン中のエージェント ]	システムに現在ログインしているエージェントの数。
[ 通話中のエージェント ]	現在 [ 通話中 ] 状態であるエージェントの数。
[ 受信可のエージェント ]	現在 [ 受信可 ] 状態であるエージェントの数。
[ 受信不可のエージェント ]	現在 [ 受信不可 ] 状態であるエージェントの数。
[ 作業中のエージェント ]	現在 [ 作業 ] 状態であるエージェントの数。
[ 予約済みのエージェント ]	現在 [ 予約済み ] 状態であるエージェントの数。
[ 現在最も古いコール ]	キューイングされている最も古いコールに関して経過した待機時間。
[ 合計コール数 ]	着信済みのコール ( 待機中のコールを含む )、エージェントに接続されたコール、および切断されたコールの合計数。
[ 処理済コール ( 今日 ) ]	コンタクト サービス キューによって現在のレポート期間中に処理されたコールの数。コールが処理されたと見なされるのは、エージェントによって応答されたときです。
[ 放棄コール ]	コンタクト サービス キューにルーティングされたが、発信者が受話器を置いたか、または切断したために、エージェントに応答されなかったコールの数。
[ キュー解除コール ]	キューから取り出されたコールの数。コールが特定のコンタクト サービス キューから取り出されたと見なされるのは、別のコンタクト サービス キューのエージェントによって応答された場合です。この状況は、コールが複数のコンタクト サービス キューでキューイングされている場合に発生します。
[ 開始時間 ]	現在のレポート期間の開始日時。
[ 終了時間 ]	現在のレポート期間の終了日時。
[ 平均通話時間 ]	エージェントによって処理されたすべてのコールの平均通話時間。通話時間は、エージェントがコールに接続してからコールを切断または転送するまでに経過した時間です。保留時間は含みません。

表 16 【スキル要約統計】画面のデータ（続き）

フィールド	説明
[ 平均待機時間 ]	コンタクト サービス キューにルーティングされたコールに対する平均待機時間。待機時間は、コールがキューに入れられてからエージェントに応答されるか切断されるまでに経過した時間です。
[ 最大通話時間 ]	エージェントが任意の 1 つのコールを処理するために要した最大通話時間。通話時間は、エージェントがコールに接続してからコールを切断または転送するまでに経過した時間です。保留時間は含みません。
[ 最大待機時間 ]	コンタクト サービス キューにルーティングされた任意の 1 つのコールに対する最大待機時間。待機時間は、コールがキューに入れられてからエージェントに応答されるか切断されるまでに経過した時間です。
[ 優先順位 1 のコール ] ~ [ 優先順位 10 のコール ]	各コンタクト サービス キューにルーティングされた優先順位 N のコールの合計数。

## 音声 CSQ : チーム要約

チームスキル統計情報画面は、スキル グループ ツリーでスキル グループ ノードを選択した場合に使用できます。

この画面には、各スキル グループのスキルを持つエージェントがログインしているかどうかにかかわらず、そのスキル グループの詳細が表示されます。デフォルトでは、表示されるデータはスキル名を基準に昇順でソートされます。

特に指定のない限り、データは CTI サーバから取得され、当日の午前 0 時がデータ取得開始時刻となります。データリフレッシュレートは設定可能です。デフォルトは 15 秒間隔です。最小レートは 5 秒で、最大レートは 60 秒です。

この情報のグラフ画面は、スキル名を Y 軸とし、次の表に示す任意の使用可能な統計情報を X 軸とする棒グラフで構成されています。X 軸は、整数 (0、1、2...) または時間 (hh:mm:ss) で表されます。

表 17 チームスキル統計情報画面のデータ

フィールド	説明
[ コンタクトサービス キュー ]	コンタクト サービス キューの名前。
[ ログイン中のエー ジェント ]	システムに現在ログインしているエージェントの数。
[ 通話中のエー ジェント ]	現在 [ 通話中 ] 状態であるエージェントの数。
[ 受信可のエー ジェント ]	現在 [ 受信可 ] 状態であるエージェントの数。

表 17 チームスキル統計情報画面のデータ (続き)

フィールド	説明
[ 受信不可のエージェント ]	現在 [ 受信不可 ] 状態であるエージェントの数。
[ 作業中のエージェント ]	現在 [ 作業 ] 状態であるエージェントの数。
[ 予約済みのエージェント ]	現在 [ 予約済み ] 状態であるエージェントの数。
[ 現在最も古いコール ]	キューイングされている最も古いコールに関して経過した待機時間。
[ 合計コール数 ]	着信済みのコール ( 待機中のコールを含む )、エージェントに接続されたコール、および切断されたコールの合計数。
[ 処理済コール ( 今日 ) ]	コンタクト サービス キューによって現在のレポート期間中に処理されたコールの数。コールが処理されたと見なされるのは、エージェントによって応答されたときです。
[ 放棄コール ]	コンタクト サービス キューにルーティングされたが、発信者が受話器を置いたか、または切断したために、エージェントに応答されなかったコールの数。
[ キュー解除コール ]	キューから取り出されたコールの数。コールが特定のコンタクト サービス キューから取り出されたと見なされるのは、別のコンタクト サービス キューのエージェントによって応答された場合です。この状況は、コールが複数のコンタクト サービス キューでキューイングされている場合に発生します。
[ 開始時間 ]	現在のレポート期間の開始日時。
[ 終了時間 ]	現在のレポート期間の終了日時。
[ 平均通話時間 ]	エージェントによって処理されたすべてのコールの平均通話時間。通話時間は、エージェントがコールに接続してからコールを切断または転送するまでに経過した時間です。保留時間は含みません。
[ 平均待機時間 ]	コンタクト サービス キューにルーティングされたコールに対する平均待機時間。待機時間は、コールがキューに入れられてからエージェントに応答されるか切断されるまでに経過した時間です。
[ 最大通話時間 ]	エージェントが任意の 1 つのコールを処理するために要した最大通話時間。通話時間は、エージェントがコールに接続してからコールを切断または転送するまでに経過した時間です。保留時間は含みません。
[ 最大待機時間 ]	コンタクト サービス キューにルーティングされた任意の 1 つのコールに対する最大待機時間。待機時間は、コールがキューに入れられてからエージェントに応答されるか切断されるまでに経過した時間です。

表 17 チームスキル統計情報画面のデータ（続き）

フィールド	説明
[ 優先順位 1 のコール ] ~ [ 優先順位 10 のコール ]	各コンタクト サービス キューにルーティングされた優先順位 N のコールの合計数。

## エージェントのモニタ

[ 音声モニタ ] ボタンを使用すると、エージェントの通話に参加せずに会話を聞くことができます。

音声モニタ機能は、エージェントが通話中かどうかにかかわらず、エージェントがログインするたびに有効になります。ただし、次の場合は有効になりません。

- スーパーバイザが通話の参加者である場合（自分自身をモニタすることはできません）
- スーパーバイザが割り込み機能または代行受信機能を使用している場合

[ 音声モニタの音量 ] ボタンを使用して、エージェントの通話をモニタするときの音量を調整できます。最後に使用した音量設定をシステムが記憶しているため、次にログインしたときに前回の設定が使用されます。

**エージェントのモニタを開始するには：**

1. エージェント ツリーで、エージェントを選択します。
2. [ 音声モニタ開始 ] ボタンをクリックするか、[ 介入 ] > [ 音声モニタ開始 ] の順に選択します。

**エージェントのモニタを停止するには：**

- [ 音声モニタ停止 ] ボタンをクリックするか、[ 介入 ] > [ 音声モニタ停止 ] の順に選択します。

## エージェントへの Web ページ送信

エージェントの Agent Desktop 統合ブラウザに Web ページを送信することによって、エージェントをコーチできます。

エージェントに Web ページを送信するには：

1. エージェント ツリーからエージェントを選択します。
2. [ 介入 ] > [ ページ送信によるコーチ ] を選択します。[ エージェントへの URL 送信 ] ダイアログボックスが表示されます ( 図 9 )。

図 9 [ エージェントへの URL 送信 ] ダイアログボックス

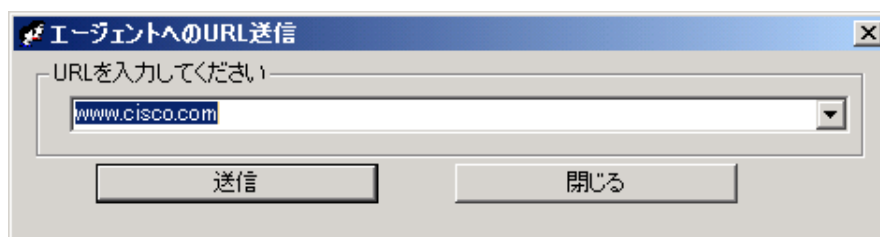

3. エージェントに表示する Web ページの URL を入力し、[ 送信 ] をクリックしてエージェントに Web ページを送信します。エージェントに送信した Web ページは、エージェントの統合ブラウザの最初のタブで表示されます。このタブは、送信された Web ページ用に予約されています。

(注) URL がブラウザによって解決できる限り、入力する URL に制限はありません (たとえば、URL にプレフィクスとして「http://」を付ける必要はありません)。一部のサイトは、URL に「http」または「https」を含める必要があります。

(注) 選択したエージェントに対して統合ブラウザが有効でない場合、この操作は失敗しますが、エラーメッセージは表示されません。

## コールへの割り込み

割り込み機能を使用すると、エージェントの通話に参加できます。[ 割り込み ] ボタンをクリックすると、自動的に通話に追加されます。つまり、強制的な会議です。

(注) 各スーパーバイザは、1つのコールに1回だけ割り込むことができます。たとえば、あるコールに割り込んでから通話を切断した場合は、再び同じコールに割り込むことはできません。

通知が有効な場合、エージェントには、スーパーバイザがコールに参加しようとしていることを示すメッセージが表示され、次に参加が成功したことを示すメッセージが表示されます。

割り込み機能を使用する場合、音声モニタは無効になります。ただし、コールは録音できます。

次のいずれかの状況の場合は、割り込みできません。

- エージェントが保留中の場合
- エージェントが2つのコールを処理中の場合
- エージェントが会議コール中の場合
- スーパーバイザが別のコールを処理中の場合

**割り込みを実行するには：**

1. チーム表示ペインで、エージェントのコールを選択します。
2. [ 割り込み ] ボタンをクリックするか、[ 介入 ] > [ 割り込み ] を選択します。コールに追加されます。

会議中に [ 代行受信 ] をクリックすると、選択したコールのエージェントを会議コールから切断し、スーパーバイザ自身は通話相手と会話を続行できます。

**割り込んだコールを切断するには：**

- Cisco Agent Desktop で、ダッシュボードから会議コールを選択し、[ 切断 ] をクリックします。

## コールの代行受信

代行受信機能を使用すると、エージェントを通話から切断し、そのエージェントの通話をスーパーバイザが引き継ぐことができます。つまり、強制的な転送です。

(注) 各スーパーバイザは、1つのコールを1回だけ代行受信できます。たとえば、あるコールを代行受信してから通話を切断した場合は、再び同じコールを代行受信することはできません。

通知が有効な場合、エージェントには、スーパーバイザが代行受信しようとしていることを示すメッセージが表示され、次に代行受信が開始されたことを示すメッセージが表示されます。

代行受信機能を使用する場合、音声モニタは無効になります。ただし、コールは録音できます。

次のいずれかの状況の場合は、代行受信できません。

- エージェントが保留中の場合
- エージェントが2つのコールを処理中の場合
- スーパーバイザが別のコールを処理中の場合

**通話を代行受信するには：**

1. チーム表示ペインで、エージェントのコールを選択します。
2. [ 代行受信 ] ボタンをクリックするか、[ 介入 ] > [ 代行受信 ] の順に選択します。コールがスーパーバイザに転送されます。

参加中の会議コールを代行受信すると、チーム表示ペインで選択したエージェントのコールが会議コールから削除されます。会議コールの他の参加者はすべて接続されたままになります。

**代行受信したコールを切断するには：**

- Cisco Agent Desktop で、代行受信したコールをダッシュボードから選択し、[ 切断 ] をクリックします。



## コールの録音

Supervisor Desktop では、チームのエージェントによって処理されたコールを録音、保存、および再生できます。同時に複数の録音を処理できますが、エージェント 1 人につき、一度に 1 つの録音しか作成できません。録音されたコールを表示するには、スーパーバイザレコードビューアを使用します。

録音中も、割り込み、代行受信、および音声モニタなどの機能を使用できます。

コールを録音するときは、次の点に留意してください。

- 録音機能は、すべてのコールを録音するためのものではありません。オンデマンドソリューション専用です。
- チーム表示ペインで録音する特定のコールを選択しても、特定のエージェントに関するすべての音声アクティビティが録音されます。録音対象はスーパーバイザが選択したコールに限定されません。たとえば、スーパーバイザが選択したコールをエージェントが保留にして別のコールに切り替えた場合は、両方のコールが録音されます。
- 録音が終了するタイミングは、選択されたコールが終了した時点か録音を手動で停止した時点のうち、どちらか早いほうになります。
- コールの録音を開始および停止できるようにエージェントを設定できます。ただし、エージェントは、スーパーバイザによって開始された録音は停止できません。エージェントが録音の停止を試みると、Agent Desktop または IP Phone エージェントには録音が停止したことを示すインターフェイスが表示されます。ただし、実際には録音は停止しておらず、Supervisor Desktop には録音が進行中であることを示すアイコンが表示されます。
- スーパーバイザは、エージェントによって開始された録音を停止できます。
- 通知がオフになっている場合、エージェントは、スーパーバイザがコールを録音しているかどうかを確認できません。スーパーバイザがすでに録音中であるコールに関してエージェントが録音の開始を試みると、そのコールを録音中であることを示すアイコンがエージェントに対して表示されます。ただし、エージェントは録音を制御していません。
- スーパーバイザまたはエージェントがコールを録音するときに、録音ライセンスが使用されます。録音が停止すると、ライセンスが解放されます。録音を開始しようとしているときに録音ライセンスがすべて使用中の場合は、録音を開始されません。

### コールを録音するには：

1. エージェント ツリーから、録音するコールを選択します。
2. [ 録音開始 ] ボタンをクリックするか、[ 介入 ] > [ コール / エージェントの録音を開始 ] の順に選択します。
3. 録音を終了するときは、[ 録音停止 ] ボタンをクリックするか、[ 介入 ] > [ コール / エージェントの録音を停止 ] の順に選択します。コールは Recording サービス データベースにアーカイブされ、自動的に 7 日間保存されます。

(注) これよりも長い期間保存する場合、最長 30 日間は保存できますが、その後は削除されます。録音の再生と保存の詳細については、P.58 の「スーパーバイザレコードビューアの使用法」を参照してください。

## エージェントの ACD 状態の変更

Supervisor Desktop を使用すると、エージェントのログアウトなど、チームのエージェントの ACD 状態を変更できます。

(注) CAD または CAD-BE エージェントをログアウトしても、そのエージェントは引き続きエージェント ツリーに表示され、チャットやチーム メッセージの受信を行うことができます。IP Phone エージェントをログアウトすると、そのエージェントはエージェント ツリーに表示されなくなります。

エージェントのエージェント状態を変更するには：

1. エージェント ツリーで、エージェント状態を変更するエージェントを選択します。
2. ツールバーで、適切なエージェント状態ボタンをクリックします。

(注) エージェント状態の変更コマンドが実行されるまで、2 ~ 3 秒かかります。必要なエージェント状態を確実に設定するには、エージェント状態ボタンをクリックしてからコマンドが実行されるまで十分な時間を確保してください。

(注) エージェント状態の変更に失敗しても、失敗に関するメッセージは表示されません。エージェント状態の変更が成功したことを確認するには、チーム表示ペインのエージェント名の横にあるアイコンが、現在のエージェント状態のアイコンに変わったことを確認します。

## チャットの使用法

チャットを使用すると、チームのエージェントおよびスーパーバイザにインスタントメッセージを送信できます。さらに、構成に Cisco Unified Presence が含まれている場合は、Unified Presence クライアントを使用しているエージェント以外（Subject Matter Expert (SME; 専門分野のエキスパート）と呼ばれる）にもインスタントメッセージを送信できます。

図 10 にチャット相手の選択ウィンドウを示します。

図 10 チャット相手の選択ウィンドウ



このチャット相手の選択ウィンドウには、[エージェント]、[スーパーバイザ]、[パーソナルコンタクト]、の3つのコンタクトリスト（ドロウ）が表示されます。[エージェント]および[スーパーバイザ]はデフォルトで表示され、いつでも利用可能です。[パーソナルコンタクト]はデフォルトのドロウで、Unified Presence にログインしているときだけ利用できます。

コンタクトは、ドロウと呼ばれる各グループに編成されます。[エージェント]および[スーパーバイザ]ドロウは、Unified Presence にログインしているかどうかに関係なく、常に存在します。その他のドロウは管理者によってカスタマイズされ、Unified Presence にログインしている場合にだけ表示されます。

- [エージェント]ドロウには、Supervisor Desktop で選択したチームのすべてのエージェントが表示されます。エージェント名の左にあるアイコンと、エージェント名の右にあるテキストの両方で、エージェントのエージェント状態が表示されます。エージェント状態は、エージェント状態が変化するたびに更新されます。ここにエージェントを表示するために、エージェントがその時点で Cisco Agent Desktop にログインしている必要はありません。ただし、Cisco Agent Desktop を開いている必要があり、最低1回はログインした実績が必要です。
- [スーパーバイザ]ドロウには、チームのすべてのスーパーバイザが表示されます。ステータスは、常に[使用可能]として示されます。ここに表示するには、スーパーバイザがログインしている必要があります。

- その他のドロワには、エージェントが属するワークフロー グループに関連付けられた SME が表示されます。SME の Unified Presence ステータスは、SME 名の左にあるアイコンと、SME 名の右にあるテキストの両方で示されます。Unified Presence ステータスは SME ステータスが増化するたびに更新されます。

(注) Cisco Agent Desktop - Browser Edition (CAD-BE) エージェントまたは IP Phone エージェントとはチャットできません。

チャット相手の選択ウィンドウには、次のコール処理機能にアクセスするメニューもあります。

- コールの発信
- コールの転送
- 会議コールの開始

チャットには、次の機能 (一部) があります。

- 同一のチャットメッセージを複数の受信者に送信できます (受信者からの応答があれば、受信者ごとに個別のチャット ウィンドウに表示されます)。
- 複数のチャット セッションに同時に参加できます。
- [チャット] ウィンドウのタイトルバーには、チャット相手の名前が表示されます。
- チャットメッセージに緊急フラグを付けると、メッセージにすぐに気付くように、他の人の画面上に [チャット] ウィンドウがポップアップされます。
- チャットメッセージの優先度が標準 (デフォルト) の場合、[チャット] ウィンドウは現在の状態 (開いているか最小化されている) のままで、Windows タスクバーの対応するアイコンが点滅します。
- [チャット] ウィンドウが開いている限り、自分とチャット相手との間で送信されたチャットメッセージのログ (チャット履歴) を使用できます。[チャット] ウィンドウを閉じると、ログは失われます。
- チャット履歴は古い順に表示されます。つまり、最も古いメッセージがログ ペインの一番上に表示されます。
- エージェントが ACD からログアウトしても、Agent Desktop が開いたままであれば、そのエージェントとチャットできます。

## チャットメッセージの送信

チャットセッションを開始するには：

1. ツールバーで [チャット] をクリックします。チャット相手の選択ウィンドウが表示されます (図 10 を参照)。このウィンドウには、チャット可能な相手の名前とステータスが一覧表示されます。
2. いずれかの相手とチャットするには、相手の名前をダブルクリックします。複数の相手とチャットするには、名前を選択して Enter キーを押すか、[アクション] > [チャット] を選択します。[チャット] ウィンドウが開き、選択した相手とのセッションが開始します (図 11)。

図 11 チャットセッション ウィンドウ

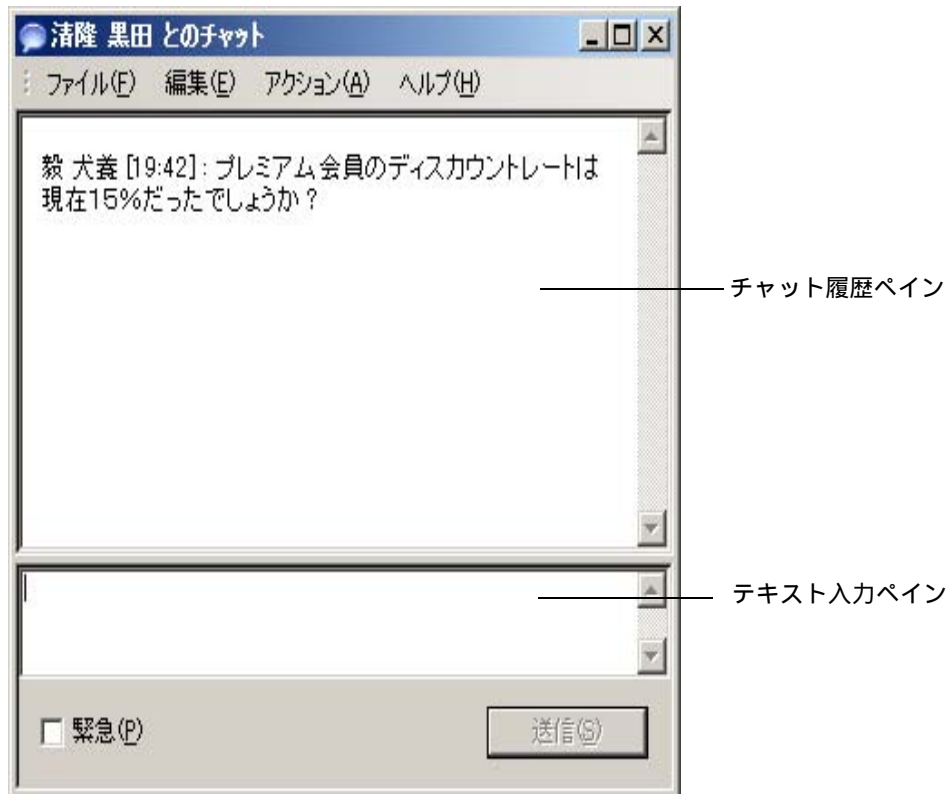

3. テキスト入力フィールドにメッセージを入力します。
4. メッセージを相手の画面上にポップアップ表示してすぐに気付かせるには、[ 緊急 ] チェックボックスをオンにします。
5. [ 送信 ] をクリックするか、Enter キーを押します。メッセージがチャット相手に送信され、チャット ログ ペインに記録されます。

グループ メッセージの受信者からの応答は、個別のチャット セッション ウィンドウに表示されます。受信者はグループには応答できません。受信者が応答できるのはスーパーバイザに対してだけです。

#### チャットセッションを終了するには：

- [ ファイル ] > [ 閉じる ] を選択するか、[ チャット ] ウィンドウの右上隅にある [ 閉じる ] をクリックします。

## 定義済み緊急チャット メッセージ

Agent Desktop および CAD-BE には、エージェントが定義済み緊急チャット メッセージをスーパーバイザに送信するように設定されたタスクボタンが用意されている場合があります。この定義済みメッセージ（たとえば、「コールへの割り込みをお願いします」）は、管理者によって設定されます。このメッセージは、緊急というフラグが付いた通常のチャットメッセージと同じように動作します。つまり、画面の一番手前にポップアップ表示されるため、受信者はすぐに気付きます。

## チャット リスト内の相手へのコール

コール制御アクションを使用して、チャット相手の選択ウィンドウに一覧表示された相手にコールを発信または転送したり、相手との間で会議コールを開始したりできます。

**(注)** 相手にコールするには、Cisco Agent Desktop にログインし、コールの発信が可能なエージェント状態である必要があります。

エージェントまたは SME にコールを発信するために、その相手とチャットしている必要はありません。

SME 名に電話番号が関連付けられていない場合は、コール制御メニュー項目が無効になります。

**チャット リスト内の相手にコールを発信するには：**

1. 次のいずれかを実行します。
  - a. コールする相手とチャットしていない場合は、チャット相手の選択ウィンドウで相手の名前を右クリックしてポップアップメニューから [コール] を選択するか、または相手の名前を選択して [アクション] メニューから [コール] を選択します。
  - b. コールする相手とチャットしている場合は、[アクション] メニューから [コール] を選択します。

[発信] ダイアルパッドが現れ、[名前: 番号] フィールドに自動的に相手の電話番号が表示されます。

2. [ダイアル] をクリックします。

**チャット リスト内の相手にコールを転送または会議コールを開始するには：**

1. コールがアクティブな状態で次のいずれかを実行します。
  - a. コールする相手とチャットしていない場合は、チャット相手の選択ウィンドウで相手の名前を右クリックしてポップアップメニューから [転送] または [会議] を選択するか、相手の名前を選択して [アクション] メニューから [転送] または [会議] を選択します。
  - b. コールする相手とチャットしている場合は、[アクション] メニューから [転送] または [会議] を選択します。

[ コールの転送 ] または [ 会議コール ] ダイヤルパッドが現れ、[ 名前 : 番号 ] フィールドに自動的に相手の電話番号が表示されます。

2. [ ダイヤル ] をクリックします。

## エージェントが削除した電子メールのモニタ

エージェントは、受信ボックスに配信された電子メールを削除できます。電子メールを削除する理由はいくつかあります。

- 電子メールがスパムである
- 電子メールが不正なメールである

削除された電子メールは実際には削除されず、Cisco Desktop Administrator で管理者によって設定された電子メール アドレスに転送されます。スーパーバイザは電子メール クライアント (Microsoft Outlook など) によってその電子メール アカウントにアクセスして、電子メールを削除する必要があるかどうか、または電子メール キューに返送してエージェントによって処理する必要があるかどうかを判断できます。

エージェントが削除した電子メールにアクセスする手順については、システム管理者に問い合せてください。

## 統合ブラウザの使用方法

統合ブラウザを使用すると、イントラネットおよびインターネット上の Web ページを Supervisor Desktop で表示できます。統合ブラウザは、有効になっている場合、リアルタイム画面のペインでタブとして表示されます。タブに表示される現在の Web ページの名前は、最大 20 文字です。リアルタイム画面は、このペインの別のタブで表示されます。

(注) 統合ブラウザが機能するには、PC に Internet Explorer 6 または 7 をインストールする必要があります。

デフォルトでは、ブラウザは有効になっていません。ブラウザの有効化とホームページの設定に関する手順については、P.10 の「[プリファレンスの設定](#)」を参照してください。

[アドレス] フィールドのドロップダウン リストには、頻繁に参照する Web サイトにすばやくアクセスできるように、最近参照した 25 個の Web サイトの URL が含まれています。

## ブラウザ ツールバー

ブラウザ ツールバーは、基本的に Internet Explorer のツールバーと同じです。ブラウザ ツールバーでは、表示する各 Web ページ間を移動したり、現在のページをリフレッシュしたり、自分のホームページに戻ったりすることができます。

表 18 ブラウザ ツールバーのボタン

ボタン	名前	ショートカットキー	説明
	[ 戻る ]	Alt+	直前に表示していたページに戻ります。
	[ 進む ]	Alt+	[ 戻る ] ボタンをクリックする前に表示していたページに移動します。
	[ 停止 ]	Esc	ブラウザでの Web ページの表示を停止します (たとえば、ダウンロードに時間がかかりすぎている場合)。
	[ リフレッシュ ]	F5	最新のコンテンツを参照できるように、表示中の Web ページをリフレッシュします。
	[ ホーム ]	Alt+Home	エージェントが設定しているホームページに戻ります。



## チームメッセージの送信

スーパーバイザは、エージェントが ACD にログインしているかどうかにかかわらず、チームのすべての CAD エージェントにチームメッセージを送信できます。Agent Desktop が開いている限り、エージェントはチームメッセージを表示できます。

(注) チームメッセージは CAD-BE エージェントまたは IP Phone エージェントには送信できません。

[チームメッセージ] ダイアログボックス (図 12) には、スーパーバイザが最近ブロードキャストした 10 個のチームメッセージが記憶されます。これらのメッセージのいずれかを選択して、再びブロードキャストすることができます。送信したチームメッセージの数が 10 個を超えると、最も古い TM がリストから削除されます。特定のチームメッセージを永続的に記憶するよう指定することはできません。

図 12 [チームメッセージ] ダイアログボックス

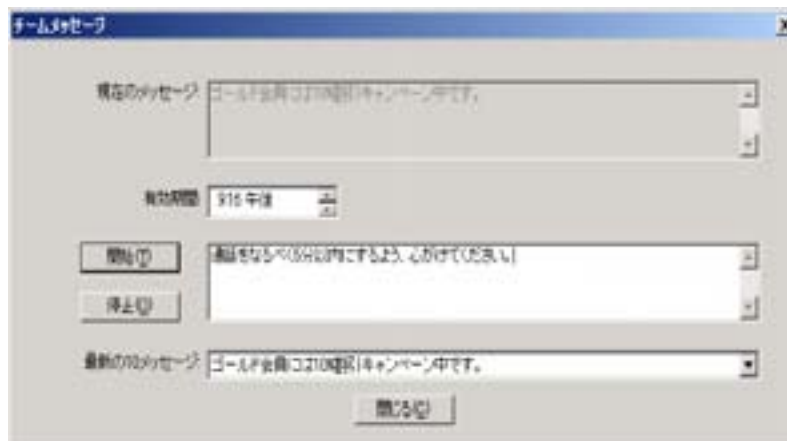

(注) デフォルトでは、チームメッセージは Agent Desktop のチームメッセージペインでスクロールします。個々のエージェントは、そのプリファレンスを Agent Desktop で設定して、チームメッセージを静止型として表示できます。静止型チームメッセージは、スクリーンリーダーとの互換性がより高くなっています。スクリーンリーダーは、視覚障害のあるエージェントによって使用されるツールです。

[現在のメッセージ] ペインには、チームに現在送信されているメッセージが表示されません。

**チームのすべてのエージェントにチームメッセージを送信するには：**

1. チーム選択リストから、メッセージを送信するチームを選択します。次に、[表示]>[チームメッセージ]の順にクリックするか、または[チームメッセージ]ボタンをクリックします。
2. テキストボックスにメッセージを入力します。TM には、最大 255 文字を含めることができます。
3. [有効期間]フィールドから、メッセージの有効期間が終わる時刻を選択します。デフォルトでは、メッセージは 30 分間有効です。
4. [開始]をクリックするか、Enter キーを押します。  
選択した時間に応じて、チームメッセージがチームに送信されます。送信したメッセージのテキストが、[現在のチームパフォーマンスメッセージ]フィールドに記録されます。

**チームメッセージをキャンセルするには：**

- [チームメッセージ]ダイアログボックスで、[停止]をクリックします。

## スーパーバイザワークフローの作成

スーパーバイザワークフロー管理機能を使用すると、特定のスキルグループの待機コールとキュー内のコールに関するキュー統計情報に基づいて、特定のアクションを実行するようにデスクトップを設定できます。

これらのワークフローは、他のスーパーバイザには適用されません。また、Supervisor Desktop にログインする場所に関係なく使用できます。これらのワークフローは、ログイン情報に関連付けられています。

(注) スーパーバイザワークフローアクションは、プレミアム機能レベルで使用可能です。ただし、ツリー制御アクションは例外で、拡張機能レベルでも使用可能です。

通常、ワークフローは、イベント、規則、およびアクションで構成されます。

- アクションをトリガーするイベントは、スキルグループのキュー統計情報の更新です。キュー統計情報は、5秒ごとに更新されます。
- イベントが一致する必要がある規則は、次のいずれか（または両方）です。
  - 待機コールの数が、指定された制限を下回っている、指定された制限の範囲内である、または指定された制限を超えている。
  - キュー内で最も古いコールが、指定された期間を下回っている、指定された期間の範囲内である、または指定された期間を超えている。
- 規則に一致することによってトリガーされるアクションには、次のようなものがあります。
  - ツリー制御内のスキルグループ名の色を変更する、またはその横にメッセージを追加する（あるいは、これらの両方を実行する）。
  - 表形式のリアルタイム画面内のデータを強調表示する。
  - デスクトップ上にポップアップメッセージを表示する。
  - デスクトップ上で\*.wav ファイルを再生する。
  - 選択された受信者に電子メールを送信する。

たとえば、スキルグループ 6500 のキュー内の待機コール数が 10 を超えたときに、スキルグループ ツリーでそのスキルグループ名が赤になり、警告音が 15 秒ごとに鳴るように、ワークフローを設定できます。

スーパーバイザワークフローを設定するには：

1. [ ツール ] > [ スーパーバイザワークフロー管理 ] の順に選択します。  
[ スーパーバイザワークフローリスト ] ダイアログボックスが表示されます。
2. [ 追加 ] をクリックします。  
[ 新規ワークフローの追加 ] ダイアログボックスが表示されます。
3. 新しいワークフローの名前を入力し、[ OK ] をクリックします。  
[ スキルグループの選択 ] ダイアログボックスが表示されます。

4. ワークフローの適用先のスキルグループを [ 使用可能なスキルグループ ] ペインから選択し、矢印を使用して [ 選択されたスキルグループ ] ペインに移動します。完了したら、[ OK ] をクリックします。

(注) 各スーパーバイザは、1つのスキルグループを1つのワークフローだけに含めることができます。

[ スーパーバイザワークフローのセットアップ ] ダイアログボックスが表示されず (図 13)。

図 13 [ スーパーバイザワークフローのセットアップ ] ダイアログボックス

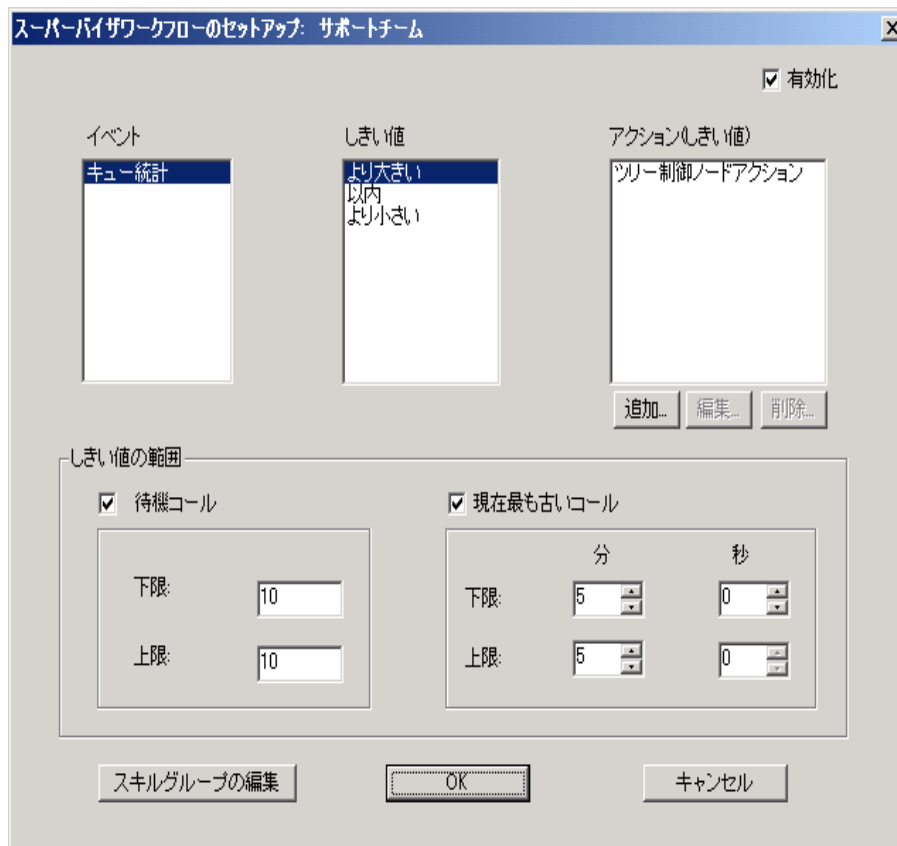

5. ワークフローのパラメータを設定します。
  - a. [ 待機コール ] または [ 現在最も古いコール ] (あるいはその両方) のしきい値の上限と下限を指定します。

(注) [ 待機コール ] と [ 現在最も古いコール ] の両方を選択した場合は、最も高いしきい値が優先されます。

- b. [しきい値] ペインから、[より大きい] を選択します。
  - c. [追加] をクリックし、表示された [アクションタイプの選択] ダイアログボックスから、[待機コール] または [現在最も古いコール] (あるいはその両方) の統計情報が設定済みの上限を超えたときにトリガーされるアクションを選択します。次に、[OK] をクリックします。使用可能なアクションの種類については、P.52 の「ワークフローアクション」を参照してください。
  - d. [以内] および [より小さい] のしきい値に対して、同じ手順を繰り返します。
6. 完了したら、[OK] をクリックしてワークフローを有効にします。

## 例：スーパーバイザワークフローの設定

ここでは、スーパーバイザワークフローの設定手順について説明します。このワークフローで実行する処理は次のとおりです。

- 待機コールの数が 2 未満の場合、または現在最も古いコールが 1 分未満の場合に、スキルグループツリー制御内のスキルグループ名の色を緑に変更し、そのスキルグループ名の横に「より小さい」と表示します。
- 待機コールの数が 2 ~ 5 の場合、または現在最も古いコールが 1 ~ 5 分の場合に、スキルグループ名の色を青に変更し、「注意」と表示します。
- 待機コールの数が 5 を超える場合、または現在最も古いコールが 5 分を超える場合に、スキルグループ名の色を赤に変更し、「警告」と表示します。

スーパーバイザワークフローの例を設定するには：

1. [ツール] > [スーパーバイザワークフロー管理] の順に選択します。  
[スーパーバイザワークフローリスト] ダイアログボックスが表示されます。
2. [追加] をクリックします。  
[新規ワークフローの追加] ダイアログボックスが表示されます。
3. Customer Management という名前を入力し、[OK] をクリックします。  
[スキルグループの選択] ダイアログボックスが表示されます。
4. ワークフローの適用先のスキルグループを [使用可能なスキルグループ] ペインから選択し、矢印を使用して [選択されたスキルグループ] ペインに移動します。完了したら、[OK] をクリックします。  
[スーパーバイザワークフローのセットアップ] ダイアログボックスが表示されず。
5. [待機コール] チェックボックスをオンにし、下限を 2 に、上限を 5 に設定します。
6. [現在最も古いコール] チェックボックスをオンにし、下限を 1 分に、上限を 5 分に設定します。

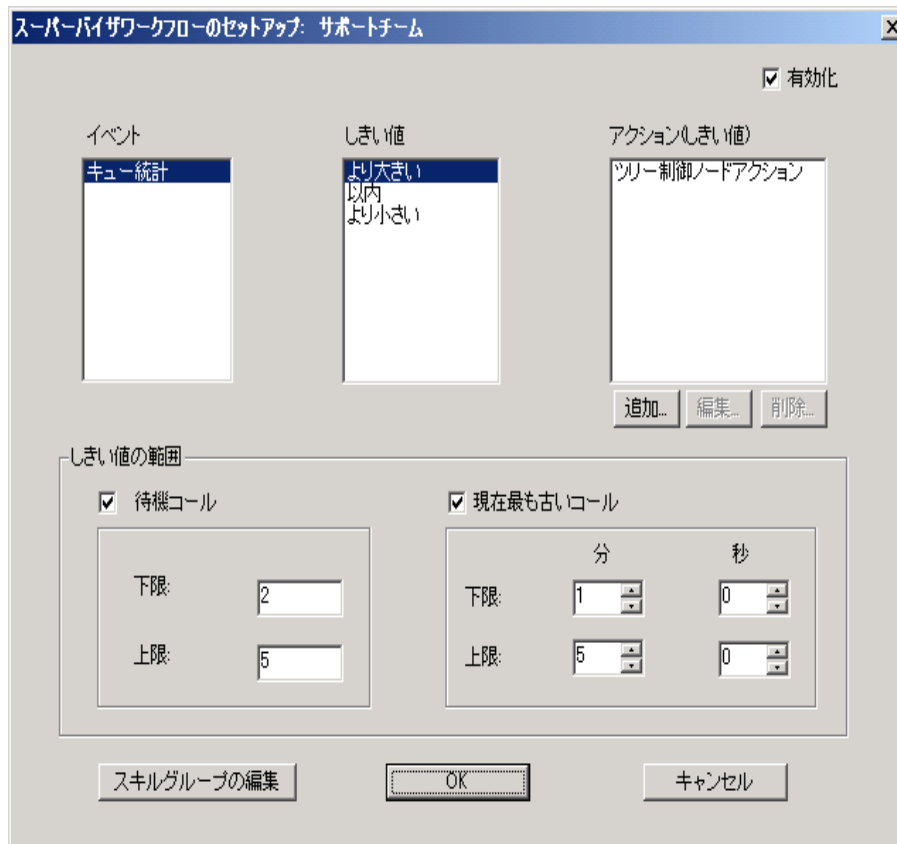

7. [ しきい値 ] ペインから [ より小さい ] を選択し、[ アクション ] ペインの下の [ 追加 ] をクリックします。  
[ アクションタイプの選択 ] ダイアログボックスが表示されます。
8. [ ツリー制御ノードアクション ] を選択し、[ OK ] をクリックします。

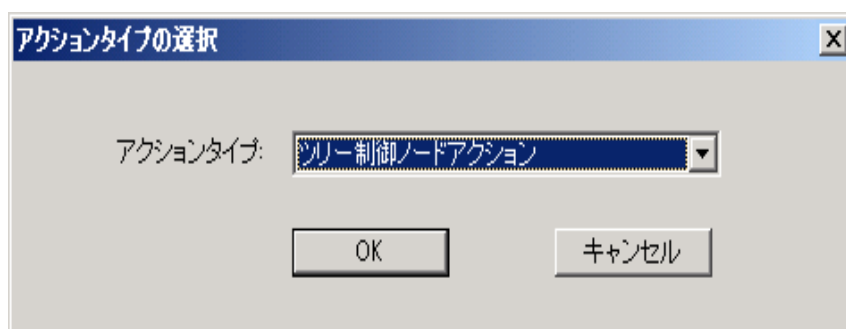

[ ツリー制御アクション ] ダイアログボックスが表示されます。

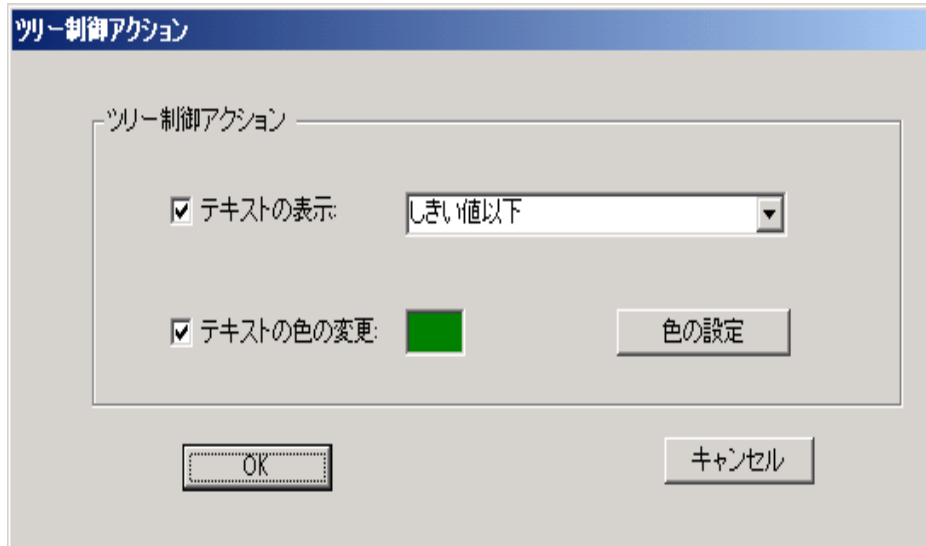

9. [ テキストの表示 ] チェックボックスをオンにし、フィールドに [ より小さい ] を入力します。
10. [ テキストの色の変更 ] チェックボックスをオンにし、[ 色の設定 ] をクリックします。その後、表示されたカラーパレットから緑を選択し、[ OK ] をクリックします。
11. [ より大きい ] および [ 以内 ] のしきい値に対して、手順 7 ~ 10 を繰り返します。[ より大きい ] に対しては、「警告」を表示テキストとして選択し、色を赤に設定します。[ 以内 ] に対しては、「注意」を表示テキストとして選択し、色を青に設定します。
12. 完了したら、[ OK ] をクリックしてワークフローを有効にします。これで、スキルグループ名は色分けされ、テキストが表示されるようになります。



## ワークフロー アクション

しきい値の規則によってトリガーできるワークフロー アクションとして、5 つのアクションを指定することができます。それらのアクションは次のとおりです。

- [警告音アクション \(P.52\)](#)
- [メッセージ ボックス アクション \(P.53\)](#)
- [レポート アクション \(P.54\)](#)
- [ツリー制御アクション \(P.55\)](#)
- [メールアラート アクション \(P.55\)](#)

### 警告音アクション

警告音アクションは、しきい値の規則に一致するたびに、デスクトップ上で \*.wav ファイルを再生します。デフォルトでは、ファイルは 1 回だけ再生されます。ただし、指定の間隔で繰り返し再生するように設定することもできます。

(注) 一定の間隔で繰り返すように設定されている警告音は、メニューから [アクション]>[スーパーバイザワークフロー - オーディオオフ]の順に選択するとオフにできます。

ほとんどのコンピュータには、標準 Windows イベントのシグナルとして使用されるシステムの \*.wav ファイルが用意されています。これらのファイルは有効な音源です。

(注) 選択する \*.wav ファイルのサイズは、300K 以下である必要があります。

警告音を設定するには、[警告音アクション]ダイアログボックス( [図 14](#) )で[新規追加]をクリックし、選択する \*.wav ファイルの場所を参照します。必要に応じて、繰り返し間隔を設定し、[OK]をクリックします。



図 14 [警告音アクション] ダイアログボックス



### メッセージ ボックス アクション

メッセージ ボックス アクションは、しきい値の規則に一致するたびに、カスタマイズされたメッセージを含むメッセージ ボックスをデスクトップ上にポップアップ表示します。このメッセージ ボックスを閉じるには、[ OK ] をクリックします。

メッセージ ボックスを設定するには、[メッセージボックスアクション] ダイアログボックス (図 15) で、[メッセージテキスト] フィールドにメッセージを入力し、適切なメッセージ アイコンを選択した後、[ OK ] をクリックします。

図 15 [メッセージボックスアクション] ダイアログボックス

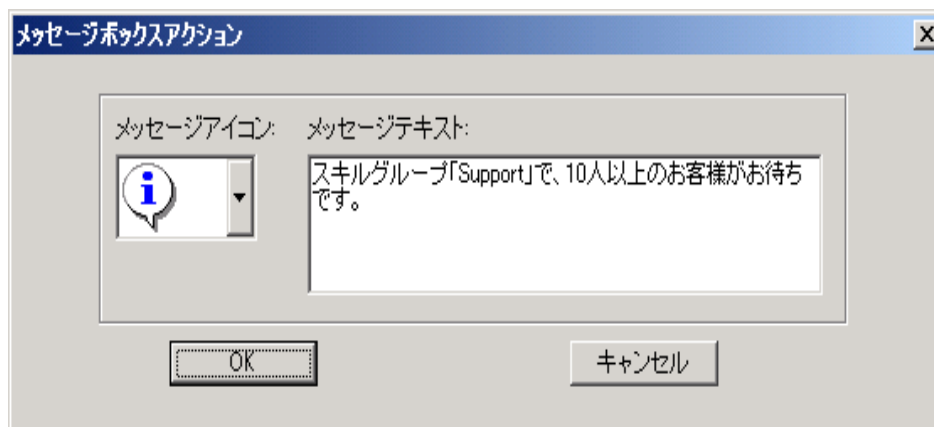

### レポート アクション

レポート アクションは、[ コンタクトサービスキュー ] および [ キュー内で最も古い電子メール ] のセルのデータがしきい値の規則を超えたときに、表形式のチームスキル統計情報のリアルタイム画面の該当するカラムのセルを色で強調表示します。

レポート アクションを設定するには、[ レポートアクション ] ダイアログボックス( 図 16 ) で [ 色の設定 ] をクリックして、画面のセルの強調表示に使用する色を選択した後、[ OK ] をクリックします。

[ チームスキル統計情報レポートの表示 ] チェックボックスをオンにすると、レポート アクションをトリガーする統計情報が変化するたびに、Supervisor Desktop が自動的にフォーカスを変更してチーム スキル統計情報レポートを表示します。この結果、セルが強調表示された状態で現在のレポートが表示されます。

図 16 [レポートアクション] ダイアログボックス

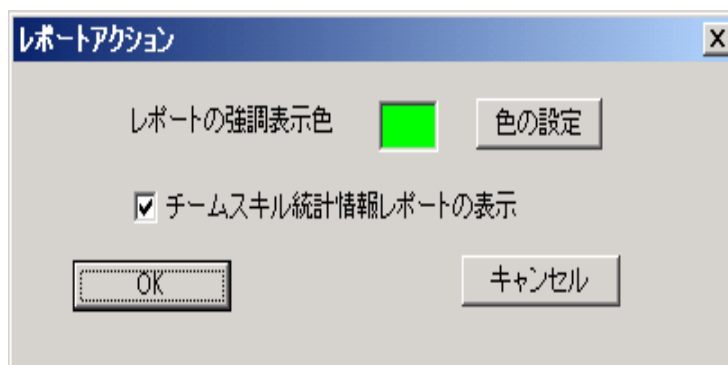

## ツリー制御アクション

ツリー制御アクションでは、しきい値の規則に一致するたびに、スキルグループツリー制御内のスキルグループ名またはその横に表示するメッセージ(あるいはその両方)に適用する色を選択できます。

ツリー制御アクションを設定するには、[ツリー制御アクション]ダイアログボックス(図 17)で、スキルグループ名に適用する効果を選択します。[色の設定]をクリックしてテキストの色を選択します。次に、スキルグループ名の横に表示するメッセージとして、独自のメッセージを入力するか、またはドロップダウンリストから定義済みメッセージ([注意]または[警告])を選択し、[OK]をクリックします。

図 17 [ツリー制御アクション]ダイアログボックス

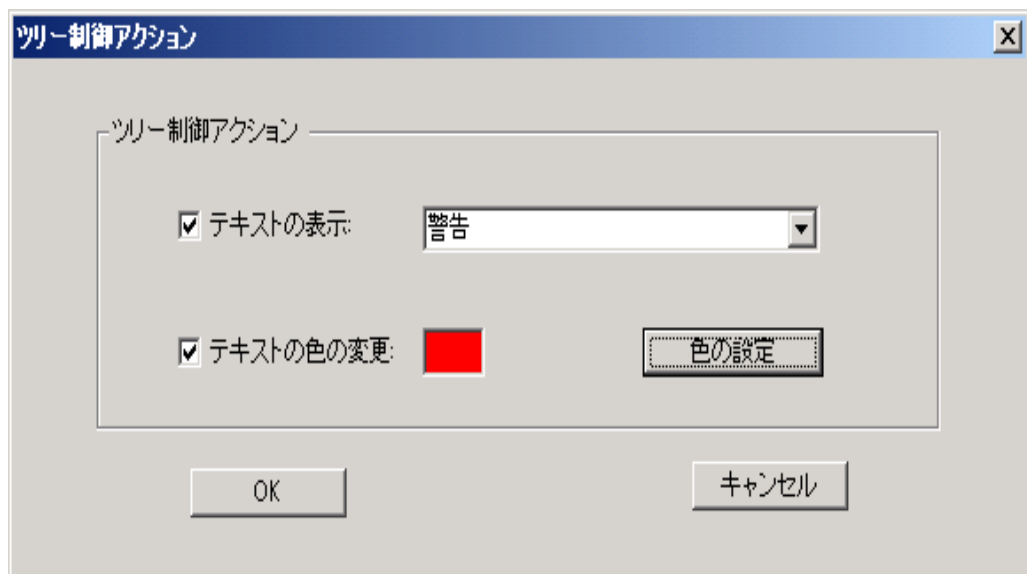

## メールアラートアクション

メールアラートアクションを使用すると、しきい値の規則に一致しないときには、指定した相手に電子メールを送信できます。

電子メールメッセージには、しきい値のどの規則と照合するかに応じて、定義済みの件名が含まれます。それらの件名は次のとおりです。

- スキル:<スキルグループ名> 待機コールの数が上限を超えています
- スキル:<スキルグループ名> 待機コールの数が下限を下回っています
- スキル:<スキルグループ名> 待機コールの数は上限と下限の範囲内にあります
- スキル:<スキルグループ名> キュー内の最も古いコールが上限を超えています
- スキル:<スキルグループ名> キュー内の最も古いコールが下限を下回っています

- スキル:<スキルグループ名> キュー内の最も古いコールは上限と下限の範囲内にあります

送信される電子メールメッセージは、件名だけで構成することもできます。つまり、メール本文のメッセージはオプションです。

図 18 [メールアラートアクションのセットアップ] ダイアログボックス

メール アラート アクションを設定するには、[メールアラートアクションのセットアップ] ダイアログボックス (図 18) に次の項目を入力します。

表 19 [メールアラートアクションのセットアップ] ダイアログボックスのフィールド

フィールド	説明
[ 送信者 ]	必須。自分の電子メール アドレスを入力します。このダイアログボックスが最初に表示されるときは、このフィールドは空白です。その後は、以前に入力した内容が自動的に表示されます。
[ 宛先 ]	必須。受信者の電子メール アドレスを入力します。複数のアドレスを入力する場合は、セミコロンで区切ります。このダイアログボックスが最初に表示されるときは、このフィールドは空白です。その後は、以前に入力した内容が自動的に表示されます。

表 19 [メールアラートアクションのセットアップ] ダイアログボックスのフィールド (続)

フィールド	説明
[メールサーバ]	必須。電子メールの送信に使用される電子メールサーバのSMTP IP アドレスまたはホスト名です。このダイアログボックスが最初に表示されるときは、このフィールドは空白です。その後は、以前に入力した内容が自動的に表示されます。
[Bcc]	オプション。電子メールメッセージのコピーの送信先として指定する受信者の電子メールアドレスを入力します。このダイアログボックスが最初に表示されるときは、このフィールドは空白です。その後は、以前に入力した内容が自動的に表示されます。
[件名]	件名は、アクションによって自動的に生成されます。
[緊急]	電子メールを緊急に送信する場合に、このチェックボックスをオンにします。通常の電子メールを送信する場合は、オフのままにします。
メッセージペイン (ラベルなし)	オプション。電子メールの本文として表示するメッセージを入力します。

[送信] ボタンを使用して、メールアラートアクションが正しく設定されているかどうかを確認します。[送信] をクリックすると、[宛先] フィールドおよび [Bcc] フィールド内の電子メールアドレスに、テスト用の電子メールが送信されます。

電子メールのテストが成功すると、[送信] ボタンの横にあるフィールドに「メールは正しく送信されました」と表示されます。成功しなかった場合は、「メールを送信できません」と表示されます。この場合、[送信者]、[Bcc]、および [メールサーバ] の各フィールドに入力した内容が正しいかどうかを確認してから、もう一度テストを行います。

## スーパーバイザ レコードビューアの使用法

スーパーバイザ レコードビューア (図 19) には、過去 7 日間にチームによって作成された録音に加え、スーパーバイザが 30 日間の拡張保存期間のタグを付けた録音がすべて表示されます。

(注) ライセンスは、スーパーバイザがスーパーバイザ レコードビューアを開くたびに使用され、閉じたときに解放されます。ライセンスが使用できない場合、スーパーバイザ レコードビューアは起動しますが、録音は再生されずに、「ライセンスエラー」というエラーメッセージが表示されます。録音を再生するには、ライセンスが解放されて使用できるようになるまで、待たなければなりません。そのため、スーパーバイザ レコードビューアは、使い終わったら閉じるようにしてください。

この録音は未加工の音声データ パケットとしてアーカイブされ、スーパーバイザ レコードビューアを使用してのみ再生できます。ただし、選択した録音を \*.wav ファイルとして保存する場合は、[再生と保存] ボタンを使用すると、\*.wav 形式でフォルダに録音を保存できます。

録音は、拡張保存期間のタグが付いたものを除き、7 日後に自動的に削除されます。

30 日間の拡張保存期間のタグが付いた録音は、30 日間の保存期間が終了するまで削除されません。30 日間の保存期間が終了する前に手動で削除した場合、その録音は次のフォルダ クリーンアップで削除されます。クリーンアップは毎日午前 0 時に実行されます。

図 19 スーパーバイザ レコードビューア



図 20 スーパーバイザ レコードビューア ツールバー



スーパーバイザ レコードビューアには、次の情報が表示されます。

表 20 スーパーバイザ レコードビューアのフィールド

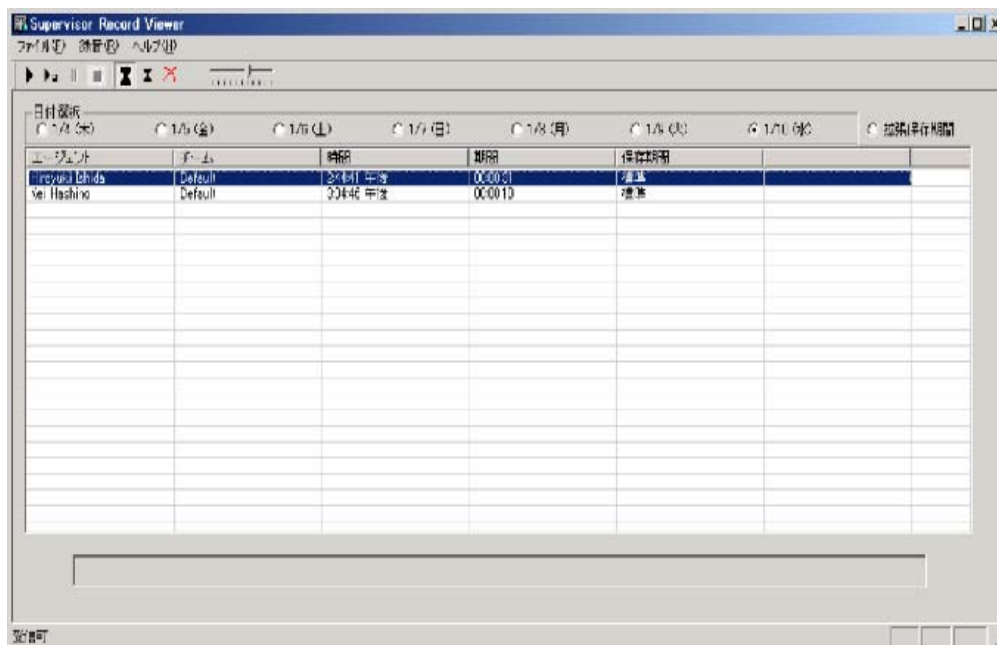
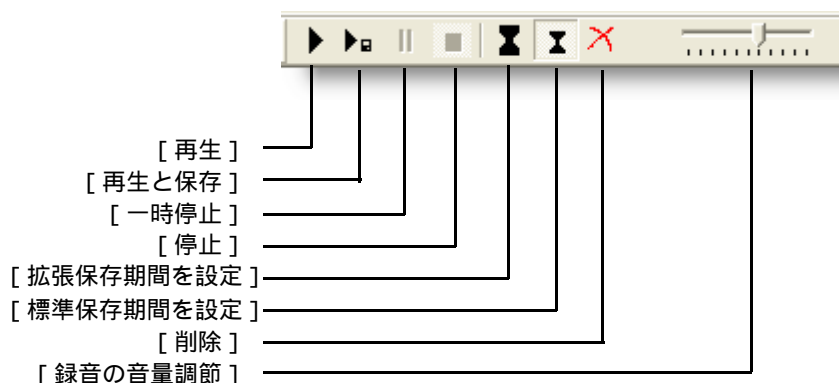
カラム名	説明
[ エージェント ]	コールが録音されたエージェント
[ チーム ]	エージェントが所属するチーム
[ 時間 ]	録音が作成された時間
[ 期間 ]	録音の長さ ( hh:mm:ss 形式 )
[ 保存期間 ]	録音がアーカイブされる期間 ( 標準は 7 日間、拡張は 30 日間 )
[ 録音日 ]	( [ 日付選択 ] で [ 拡張保存期間 ] が選択された場合にだけ表示 ) 録音 が作成された日付

**スーパーバイザ レコードビューアを起動するには :**

- Supervisor Desktop のメニューバーから、[ ツール ] > [ 録音済みファイル ] の順に選択します。日付が選択されない状態でスーパーバイザ レコードビューアが起動します。
- [ 日付選択 ] セクションで、オプション ボタンのいずれか 1 つをクリックし、その日付にチームによって実行された録音を表示します。

**録音を再生するには :**

- スーパーバイザ レコードビューアの [ 日付選択 ] セクションで、再生する録音の日付に対応したオプション ボタンをクリックします。  
また、[ 拡張保存期間 ] オプション ボタンをクリックすると、アーカイブ期間を 30 日間に拡張するためのタグが付いた録音すべてのリストを表示できます。
- 再生する録音を選択します。

3. [再生] ボタンをクリックするか、メニューバーから [録音] > [再生] の順に選択します。

録音の再生を制御するには [一時停止] ボタンまたは [停止] ボタンを使用し、再生音量を調整するには音量スライダを使用します。

録音の再生中に表示される画面の下部には経過表示バーがあります。経過表示バーをクリックしたまま前後にドラッグすると、録音の巻き戻しまたは早送りを行うことができます。経過表示バーの位置を調整した後で再生を再開するには、再度 [再生] をクリックする必要があります。

(注) コールのモニタ中に録音を再生することはできません。

**録音を保存するには：**

1. 保存する録音を選択します。
2. [再生と保存] ボタンをクリックするか、メニューバーから [録音] > [再生と保存] の順に選択します。[名前を付けて保存] ダイアログボックスが表示されます。
3. 録音を保存するフォルダを選択し、録音のファイル名を入力して、[保存] をクリックします。録音が再生され、同時に、選択した場所に \*.wav ファイルとして保存されます。

**録音に拡張アーカイブのタグを付けるには：**

1. 30 日間アーカイブする録音を選択します。
2. [拡張保存期間を設定] ボタンをクリックするか、メニューバーから [ファイル] > [拡張保存期間を設定] の順に選択します。録音日から 30 日間アーカイブするためのタグが録音に付けられます。



## サービスの自動復旧

サービスの自動復旧機能を使用すると、サービスの再起動時やネットワーク障害の発生時に、Supervisor Desktop で CAD サービスへの接続を自動的に復旧できるようになります。

サービスと通信できないことを Supervisor Desktop が検出すると（通常はサービス障害が発生してから 3 分以内）、ステータスバーに「部分的サービス」または「サービス停止」と表示され、一部またはすべてのサービスで障害が発生したことが示されます。

サービスが再び使用可能になったことを Supervisor Desktop が検出すると（通常はサービスが復旧してから 1 分以内）、ステータスバーに「サービス中」と表示され、サービスが復旧したことが示されます。

サービス障害による影響の詳細を確認するには、ステータスバーに表示されているステータスメッセージをダブルクリックします。Supervisor Desktop は、機能のリストを含むポップアップボックス（図 21）を表示し、その機能がサービス障害の影響で使用不可になっているかどうかを示します。

図 21 【サービスステータス】ポップアップウィンドウ

機能	状態
エージェントの状態の変更	アクティブ
チャット	アクティブ
チームパフォーマンスメッセージ	アクティブ
エージェント状態レポート	アクティブ
スーパーバイザワークフロー	アクティブ
エージェントの「コールとACD状態」ログレポート	アクティブ
エージェント統計情報の表示	アクティブ
スキルレポート	アクティブ
モニタ	アクティブ
録音	アクティブ
録音再生	アクティブ
Cisco Unified Presence	アクティブ
エクスプレス電子メール	アクティブ

電話機がネットワークに再接続するためには、エージェントは通話中のコールをすべて切断する必要があります。エージェントが通話を続行する場合、CAD はコールの実際の長さを表示できなくなります。これは、システム内でそのコールは「終了」と表示されているためです。

電話機が使用可能な状態に戻ると、電話機がサービス中であるというメッセージを示すポップアップウィンドウがエージェントに表示されます。これでエージェントは、エージェント状態を [受信可] に変更し、通話を再開できます。

## 電話機のネットワーク障害

エージェントの電話機がネットワークに接続できないという障害が発生すると、エージェントは自動的に [受信不可] エージェント状態になり、電話機がサービス停止中であるというメッセージを示すポップアップ ウィンドウが表示されます。

スーパーバイザは、エージェント状態の変化をエージェント ACD 状態ログ レポートで確認できます。エージェント状態は、「デバイスがサービス停止」の理由コード (コード 32759) で示されます。

電話機がネットワークに再接続するためには、エージェントは通話中のコールをすべて切断する必要があります。エージェントが通話を続行する場合、CAD はコールの実際の長さを表示できなくなります。これは、システム内でそのコールは「終了」と表示されているためです。

電話機が使用可能な状態に戻ると、電話機がサービス中であるというメッセージを示すポップアップ ウィンドウがエージェントに表示されます。これでエージェントは、エージェント状態を [受信可] に変更し、通話を再開できます。

---

# Index

---

## S

Supervisor Desktop	
アクセシビリティ	13
インターフェイス	7
起動	3
機能レベル	2
ショートカット キー	14
ステータスバー	16
ツールバー	14
デフォルト レイアウト	8
デフォルト レイアウトの復元	13
はじめに	1
プリファレンスの設定	10

---

## W

Web ページの送信	34
------------	----

---

## あ

アクション	
警告音	52
ツリー制御	55
メール アラート	55
メッセージ ボックス	53
レポート	54
アクティブなコール画面	20
アクティブな電子メール画面	21

---

## え

エージェント ACD 状態	38
エージェント ツリー画面	12
エージェント 電子メール	
削除された電子メールのモニタ	43
エージェントとチーム要約画面	17
エージェントのモニタ	33
エンタープライズコール履歴	21
エンタープライズデータ画面	22

---

## お

音声 CSQ 詳細画面	29
音声 CSQ チーム要約画面	31
音声 CSQ 要約画面	29

---

## か

介入	
Web ページの送信	34
エージェントの ACD 状態の変更	38
コールの代行受信	36
コールの録音	37
モニタ	33
割り込み	35

---

## き

機能レベル	2
緊急チャット メッセージ	42

---

**け**

警告音アクション 52

---

**こ**コールの代行受信 36  
コールの録音 37  
コールログ画面 22

---

**さ**サービス ステータス 61  
サービスの自動復旧 61

---

**し**自動復旧 61  
状態ログ画面 23  
ショートカット キー 14

---

**す**スーパーバイザ レコードビューア  
起動 59  
はじめに 58  
録音にアーカイブのタグを付ける 60  
録音の再生 59  
録音の保存 60  
スーパーバイザ ワークフロー  
設定 47  
はじめに 47  
例 49  
ステータスバー 16

---

**ち**チーム メッセージ 45  
キャンセル 46  
送信 46  
チーム状態画面 23

チーム要約画面 24

**チャット**チャット セッションの開始 40  
チャット セッションの終了 41  
チャット リスト内の相手へのコール  
42

はじめに 39

チャット リスト内の相手へのコール 42

---

**つ****ツールバー**Supervisor Desktop 14  
統合ブラウザ 44  
ツリー制御アクション 55

---

**て**電子メール CSQ 詳細画面 25  
電子メール CSQ チーム要約画面 27  
電子メール CSQ 要約画面 26  
電話機のネットワーク障害 62

---

**と**統合ブラウザ 44  
ツールバー 44

---

**は**

パスワードの変更 4

---

**ふ**ブラウザ ツールバー 44  
プリファレンス 10  
エージェント ツリー画面のフォーマット  
12

---

## へ

変更、パスワードの 4

---

## め

メールアラートアクション 55  
メッセージボックスアクション 53

---

## り

リアルタイム画面 17  
    アクティブなコール 20  
    アクティブな電子メール 21  
    エージェントとチーム要約 17  
    エンタープライズ データ 22  
    音声 CSQ- チーム要約 31  
    音声 CSQ- 詳細 29  
    音声 CSQ- 要約 29  
    コール ログ 22  
    コール履歴 21  
    状態ログ 23  
    チーム状態 23  
    チーム要約 24  
    電子メール CSQ- 詳細 25  
    電子メール CSQ- チーム要約 27  
    電子メール CSQ- 要約 26

---

## れ

レポート アクション 54

---

## ろ

録音  
    再生 59  
    ～に拡張アーカイブのタグを付ける  
        60  
    保存 60

---

## わ

ワークフロー アクション  
    警告音アクション 52  
    ツリー制御アクション 55  
    はじめに 52  
    メールアラートアクション 55  
    メッセージボックスアクション 53  
    レポートアクション 54  
割り込み 35