IPv6 ユニキャスト ルーティングの設定

- 機能情報の確認 （1 ページ）
- IPv6 ホスト機能の設定に関する情報 （1 ページ）
- IPv6 ユニキャスト ルーティングの設定例 （15 ページ）

機能情報の確認

ご使用のソフトウェア リリースでは、このモジュールで説明されるすべての機能がサポートされているとは限りません。最新の機能情報および警告については、使用するプラットフォームおよびソフトウェア リリースの Bug Search Tool およびリリース ノートを参照してください。このモジュールに記載されている機能の詳細を検索し、各機能がサポートされているリリースのリストを確認する場合は、このモジュールの最後にある機能情報の表を参照してください。

プラットフォームのサポートおよびシスコ ソフトウェア イメージのサポートに関する情報を検索するには、Cisco Feature Navigator を使用します。Cisco Feature Navigator には、http://www.cisco.com/go/cfn からアクセスします。Cisco.com のアカウントは必要ありません。

IPv6 ホスト機能の設定に関する情報

この章では、Catalyst 2960、2960-S、または 2960-C の IPv6 ホスト機能を設定する方法について説明します。

（注） IPv6 ホスト機能を使用するには、スイッチが LAN Base イメージを実行している必要があります。

IPv6 Multicast Listener Discovery（MLD）スヌーピングの設定については、*MLD* スヌーピング設定を参照してください。

Catalyst 2960 スイッチでデュアル スタック環境（IPv4 と IPv6 の両方をサポートする）をイネーブルにするには、スイッチング データベース管理（SDM）テンプレートをデュアル IPv4 および IPv6 テンプレートに設定する必要があります。「デュアル IPv4 および IPv6 プロトコル ス

タック」の章を参照してください。このテンプレートは、Catalyst 2960-S スイッチではサポートされません。

（注） この章で使用しているコマンドの完全な構文と使用方法については、手順の中で参照している Cisco IOS のマニュアルを参照してください。

IPv6 の概要

IPv4 ユーザは IPv6 に移行することができ、エンドツーエンドのセキュリティ、Quality of Service（QoS）、およびグローバルに一意なアドレスのようなサービスを利用できます。IPv6 アドレス スペースによって、プライベート アドレスの必要性が低下し、ネットワーク エッジの境界ルータで Network Address Translation（NAT; ネットワーク アドレス変換）処理を行う必要性も低下します。

シスコの IPv6 の実装方法については、次の URL を参照してください。

http://www.cisco.com/en/US/products/ps6553/products_ios_technology_home.html

IPv6 およびこの章のその他の機能については、

- 『*Cisco IOS IPv6 Configuration Library*』を参照してください。
- Cisco.com の [Search] フィールドを使用して、Cisco IOS ソフトウェア マニュアルを特定します。たとえば、スタティック ルートについての情報が必要な場合は、[Search] フィールドで *Implementing Static Routes for IPv6* と入力すると、スタティック ルートについて調べられます。

IPv6 Addresses

スイッチがサポートするのは、IPv6 ユニキャスト アドレスのみです。サイトローカルなユニキャスト アドレスおよびマルチキャスト アドレスはサポートされません。

IPv6 の 128 ビット アドレスは、コロンで区切られた一連の 8 つの 16 進フィールド（n:n:n:n:n:n:n:n. の形式）で表されます。次に、IPv6 アドレスの例を示します。

2031:0000:130F:0000:0000:09C0:080F:130B

実装を容易にするために、各フィールドの先行ゼロは省略可能です。上記アドレスは、先行ゼロを省略した次のアドレスと同じです。

2031:0:130F:0:0:9C0:80F:130B

2 つのコロン（::）を使用して、ゼロが連続する 16 進フィールドを表すことができます。ただし、この短縮形を使用できるのは、各アドレス内で 1 回のみです。

2031:0:130F::09C0:080F:130B

IPv6 アドレス形式、アドレス タイプ、および IPv6 パケット ヘッダーの詳細については、Cisco.com で『*Cisco IOS IPv6 Configuration Library*』の http://www.cisco.com/c/en/us/td/docs/ios-xml/ios/ipv6_basic/configuration/xe-3e/ip6b-xe-3e-book.html を参照してください。

- IPv6 アドレス形式
- IPv6 アドレス タイプ：マルチキャスト
- 「IPv6 Address Output Display」
- 簡易 IPv6 パケット ヘッダー

サポート対象の IPv6 ユニキャスト ルーティング機能

ここでは、スイッチでサポートされている IPv6 プロトコル機能について説明します。

128 ビット幅のユニキャスト アドレス

スイッチは集約可能なグローバル ユニキャスト アドレスおよびリンクに対してローカルなユニキャスト アドレスをサポートします。サイトに対してローカルなユニキャスト アドレスはサポートされていません。

- 集約可能なグローバル ユニキャスト アドレスは、集約可能グローバル ユニキャスト プレフィックスの付いた IPv6 アドレスです。このアドレス構造を使用すると、ルーティング プレフィックスを厳格に集約することができ、グローバルルーティングテーブル内のルーティング テーブル エントリ数が制限されます。これらのアドレスは、組織を経由して最終的にインターネット サービス プロバイダーに至る集約リンク上で使用されます。

  これらのアドレスはグローバル ルーティング プレフィックス、サブネット ID、およびインターフェイス ID によって定義されます。現在のグローバル ユニキャスト アドレス割り当てには、バイナリ値 001（2000::/3）で開始するアドレス範囲が使用されます。プレフィックスが 2000::/3（001）～ E000::/3（111）のアドレスには、Extended Unique Identifier（EUI）64 フォーマットの 64 ビット インターフェイス ID を設定する必要があります。

- リンクに対してローカルなユニキャストアドレスをすべてのインターフェイスに自動的に設定するには、修飾 EUI フォーマット内で、リンクに対してローカルなプレフィックス FE80::/10（1111 1110 10）およびインターフェイスID を使用します。ネイバー探索プロトコル（NDP）およびステートレス自動設定プロセスでは、リンクに対してローカルなアドレスが使用されます。ローカル リンク上のノードは、リンクに対してローカルなアドレスを使用します。通信する場合に、グローバルに一意なアドレスは不要です。IPv6 ルータは、リンクに対してローカルな送信元または宛先アドレスを持つパケットをその他のリンクに転送しません。

詳細については、Cisco.com で『*Cisco IOS IPv6 Configuration Library* 』の「Implementing IPv6 Addressing and Basic Connectivity」の章にある IPv6 ユニキャスト アドレスに関する項を参照してください。

IPv6 の DNS

IPv6 は、ドメイン ネーム システム（DNS）のレコード タイプを、DNS 名前/アドレスおよびアドレス/名前の検索プロセスでサポートします。DNS AAAA リソース レコード タイプは IPv6 アドレスをサポートし、IPv4 の A アドレス レコードと同等です。スイッチは IPv4 および IPv6 の DNS 解決をサポートします。

ICMPv6

IPv6 のインターネット制御メッセージ プロトコル（ICMP）は、ICMP 宛先到達不能メッセージなどのエラー メッセージを生成して、処理中に発生したエラーや、その他の診断機能を報告します。IPv6 では、ネイバー探索プロトコルおよびパス MTU ディスカバリに ICMP パケットも使用されます。

ネイバー探索

スイッチは、IPv6 対応の NDP、ICMPv6 の最上部で稼働するプロトコル、および NDP をサポートしない IPv6 ステーション対応のスタティック ネイバー エントリをサポートします。IPv6 ネイバー探索プロセスは ICMP メッセージおよび送信請求ノード マルチキャスト アドレスを使用して、同じネットワーク（ローカル リンク）上のネイバーのリンク層アドレスを判別し、ネイバーに到達できるかどうかを確認し、近接ルータを追跡します。

スイッチは、マスク長が 64 未満のルートに対して ICMPv6 リダイレクトをサポートしています。マスク長が 64 ビットを超えるホスト ルートまたは集約ルートでは、ICMP リダイレクトがサポートされません。

ネイバー探索スロットリングにより、IPv6 パケットをルーティングするためにネクスト ホップ転送情報を取得するプロセス中に、スイッチ CPU に不必要な負荷がかかりません。IPv6 パケットのネクストホップがスイッチによってアクティブに解決しようとしている同じネイバーである場合は、そのようなパケットが追加されると、スイッチはそのパケットをドロップします。このドロップにより、CPU に余分な負荷がかからないようになります。

IPv6 のステートレス自動設定および重複アドレス検出

スイッチではステートレス自動設定が使用されているため、ホストやモバイル IP アドレスの管理のような、リンク、サブネット、およびサイトアドレス指定の変更を管理することができます。ホストはリンクに対してローカルな独自アドレスを自動的に設定します。起動元ノードはルータに送信請求を送信して、インターフェイス設定をアドバタイズするようルータに要求します。

自動設定および重複アドレス検出の詳細については、Cisco.com で『*Cisco IOS IPv6 Configuration Library*』の「Implementing IPv6 Addressing and Basic Connectivity」の章を参照してください。

IPv6 アプリケーション

スイッチは、次のアプリケーションについて IPv6 をサポートします。

- Ping、traceroute、Telnet
- IPv6 トランスポートによるセキュア シェル（SSH）
- IPv6 トランスポートによる HTTP サーバ アクセス
- IPv4 トランスポートによる AAAA の DNS レゾルバ
- IPv6 アドレスの Cisco Discovery Protocol（CDP）サポート

これらのアプリケーションの管理に関する詳細については、Cisco.com の『*Cisco IOS IPv6 Configuration Library*』を参照してください。

IPv4 と IPv6 の二重プロトコル スタック

この図に、IP パケットおよび宛先アドレスに基づいて、同じインターフェイスを介して IPv4 および IPv6 トラフィックを転送するルータを示します。

図 *1 :* インターフェイス上での *IPv4/IPv6* のデュアル サポート

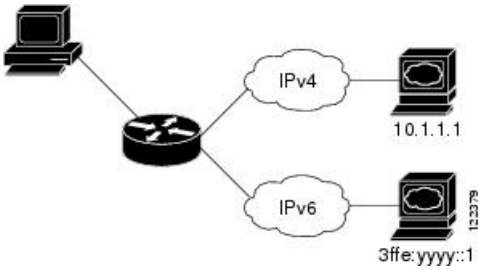

デュアル IPv4 および IPv6 スイッチ データベース管理（SDM）テンプレートを使用して、IPv6 のルーティング デュアル スタック環境（IPv4 および IPv6 の両方をサポートする）を有効にします。デュアル IPv4/IPv6 SDM テンプレートの詳細については、「*SDM* テンプレートの設定」を参照してください。

デュアル IPv4 および IPv6 テンプレートを使用すると、デュアル スタック環境でスイッチを使用できるようになります。

- デュアル IPv4/IPv6 テンプレートを最初に選択しないで IPv6 を設定しようとすると、警告メッセージが表示されます。
- IPv4 専用環境のスイッチは、IPv4 パケットをルーティングし、IPv4 の QoS および ACL をハードウェアで適用します。IPv6 パケットはサポートされません。
- デュアル IPv4/IPv6 環境で、スイッチは IPv4 QoS および ACL をハードウェアで適用します。
- デュアル スタック テンプレートを使用すると、各リソースのハードウェア メモリ容量が少なくなるため、IPv6 を使用する予定がない場合はこのテンプレートを使用しないでください。

IPv4/IPv6 プロトコル スタックについての詳細は、Cisco.com で『*Cisco IOS IPv6 Configuration Library*』の「Implementing IPv6 Addressing and Basic Connectivity」の章を参照してください。

SNMP と Syslog、IPv6 による

IPv4 と IPv6 の両方をサポートするには、IPv6 のネットワーク管理で IPv4 および IPv6 のトランスポートが必要になります。IPv6 による Syslog は、このトランスポートのアドレス データタイプをサポートします。

IPv6 による SNMP および Syslog は、次の機能を提供します。

- IPv4 と IPv6 両方のサポート
- SNMP に対する IPv6 トランスポート、および SNMP 変更による IPv6 ホストのトラップのサポート

- IPv6 アドレス指定をサポートするための SNMP および Syslog に関連する MIB
- IPv6 ホストをトラップ レシーバとして設定

IPv6 に関連するサポートでは、SNMP は既存の IP トランスポート マッピングを変更して、IPv4 と IPv6 を同時にサポートします。次の SNMP 動作は、IPv6 トランスポート管理をサポートします。

- デフォルト設定のユーザ データグラム プロトコル（UDP）SNMP ソケットを開く
- *SR_IPV6_TRANSPORT* と呼ばれる新しいトランスポート メカニズムを提供
- IPv6 トランスポートによる SNMP 通知の送信
- IPv6 トランスポートの SNMP 名のアクセス リストのサポート
- IPv6 トランスポートを使用した SNMP プロキシ転送のサポート
- SNMP マネージャ機能と IPv6 トランスポートの連動確認

設定手順を含む、IPv6 による SNMP については、Cisco.com で『*Cisco IOS IPv6 Configuration Library*』の「Managing Cisco IOS Applications over IPv6」の章を参照してください。

設定手順を含む、IPv6 による Syslog については、Cisco.com で『*Cisco IOS IPv6 Configuration Library*』の「Implementing IPv6 Addressing and Basic Connectivity」の章を参照してください。

IPv6 上の HTTP（S）

HTTP クライアントは要求を IPv4 HTTP サーバと IPv6 HTTP サーバの両方に送信し、これらのサーバは IPv4 HTTP クライアントと IPv6 HTTP クライアントの両方からの要求に応答します。IPv6 アドレスを含む URL は、16 ビット値をコロンで区切った 16 進数で指定する必要があります。

受信ソケット コールは、IPv4 アドレス ファミリまたは IPv6 アドレス ファミリを選択します。受信ソケットは、IPv4 ソケットまたは IPv6 ソケットのいずれかです。リスニング ソケットは、接続を示す IPvv4 と IPv6 の両方の信号を待ち受け続けます。IPv6 リスニング ソケットは、IPv6 ワイルドカード アドレスにバインドされています。

基本 TCP/IP スタックは、デュアル スタック環境をサポートします。HTTP には、TCP/IP スタック、およびネットワーク層相互作用を処理するためのソケットが必要です。

HTTP 接続を確立するには、基本ネットワーク接続（**ping**）がクライアントとサーバ ホストとの間に存在する必要があります。

詳細については、Cisco.com で『*Cisco IOS IPv6 Configuration Library*』の「Managing Cisco IOS Applications over IPv6」の章を参照してください。

EIGRP IPv6

スイッチは、IPv6 の Enhanced Interior Gateway Routing Protocol（EIGRP）をサポートしています。IPv6 の EIGRP は稼働するインターフェイス上で設定されるため、グローバルな IPv6 アドレスは不要です。IP Lite を実行しているスイッチは EIGRPv6 スタブ ルーティングをサポートします。

EIGRP IPv6 インスタンスでは、実行する前に暗示的または明示的なルータ ID が必要です。暗示的なルータ ID はローカルの IPv6 アドレスを基にして作成されるため、すべての IPv6 ノードには常に使用可能なルータ ID があります。ただし、EIGRP IPv6 は IPv6 ノードのみが含まれるネットワークで稼働するため、使用可能な IPv6 ルータ ID がない場合があります。

EIGRP for IPv6 の詳細については、Cisco.com で『*Cisco IOS IPv6 Configuration Library*』の「Implementing EIGRP for IPv6」の章を参照してください。

EIGRPv6 スタブ ルーティング

EIGRPv6 スタブ ルーティング機能は、エンド ユーザの近くにルーテッド トラフィックを移動することでリソースの利用率を低減させます。

EIGRPv6 スタブ ルーティングを使用するネットワークでは、ユーザに対する IPv6 トラフィックの唯一の許容ルートは、EIGRPv6 スタブ ルーティングを設定しているスイッチ経由です。スイッチは、ユーザインターフェイスとして設定されているインターフェイスまたは他のデバイスに接続されているインターフェイスにルーテッド トラフィックを送信します。

EIGRPv6 スタブ ルーティングを使用しているときは、EIGRPv6 を使用してスイッチだけをスタブとして設定するように、分散ルータおよびリモートルータを設定する必要があります。指定したルートだけがスイッチから伝播されます。スイッチは、サマリー、接続ルート、およびルーティング アップデートに対するすべてのクエリーに応答します。

スタブ ルータの状態を通知するパケットを受信した隣接ルータは、ルートについてはスタブ ルータに照会しません。また、スタブ ピアを持つルータは、そのピアについては照会しません。スタブ ルータは、ディストリビューション ルータを使用して適切なアップデートをすべてのピアに送信します。

次の図では、スイッチ B は EIGRPv6 スタブ ルータとして設定されています。スイッチ A および C は残りの WAN に接続されています。スイッチ B は、接続ルート、スタティック ルート、再配信ルート、およびサマリー ルートをスイッチ A と C にアドバタイズします。 スイッチ B は、スイッチ A から学習したルートをアドバタイズしません（逆の場合も同様です）。

図 *2 : EIGRP* スタブ ルータ設定

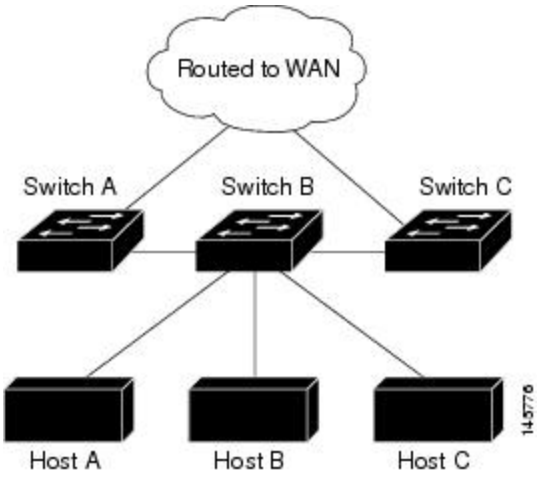

EIGRPv6 スタブ ルーティングの詳細については、『*Cisco IOS IP Configuration Guide, Volume 2 of 3: Routing Protocols, Release 12.4*』の「Implementing EIGRP for IPv6」を参照してください。

IPv6 とスイッチ スタック

スイッチにより、スタック全体で IPv6 転送がサポートされ、スタック マスターで IPv6 ホスト機能がサポートされます。スタック マスターにより、IPv6 ホスト機能および IPv6 アプリケーションが実行されます。

新しいスタック マスターが選択中およびリセット中の間には、スイッチ スタックによる IPv6 パケットの転送は行われません。スタック MAC アドレスが変更され、これによって IPv6 アドレスが変更されます。**ipv6 address** ipv6-prefix/prefix length eui-64 インターフェイス コンフィギュレーション コマンドを使用して、拡張固有識別子（EUI）でスタック IPv6 アドレスを指定する場合、アドレスは、インターフェイス MAC アドレスに基づきます。「IPv6 アドレッシングの設定と IPv6 ホストのイネーブル化」の章を参照してください。

スタック上で永続的な MAC アドレスを設定し、スタック マスターが変更された場合、スタック MAC アドレスは、約 4 分間、変更されません。詳細については、「スイッチ スタックの管理」の「永続的な MAC アドレスのイネーブル化」の章を参照してください。

IPv6 のデフォルト設定

表 *1: IPv6* のデフォルト設定

機能	デフォルト設定
SDM テンプレート	アドバンスデスクトップ。デフォルトは拡張テンプレート
IPv6 アドレス	未設定

IPv6 アドレッシングの設定と IPv6 ルーティングのイネーブル化

ここでは、IPv6 アドレスを各レイヤ 3 インターフェイスに割り当てて、IPv6 トラフィックをスイッチ上でグローバル転送する方法を説明します。

スイッチ上の IPv6 を設定する前に、次の注意事項に従ってください。

- 必ずデュアル IPv4/IPv6 SDM テンプレートを選択してください。
- **ipv6 address** インターフェイス コンフィギュレーション コマンドでは、16 ビット値を使用したコロン区切りの 16 進形式で指定したアドレスで *ipv6-address* 変数および *ipv6-prefix* 変数を入力する必要があります。*prefix-length* 変数（スラッシュ（/）で始まる）は、プレフィックス（アドレスのネットワーク部分）を構成するアドレスの上位連続ビット数を示す 10 進値です。

インターフェイス上の IPv6 トラフィックを転送するには、そのインターフェイス上でグローバル IPv6 アドレスを設定する必要があります。インターフェイス上で IPv6 アドレスを設定すると、リンクに対してローカルなアドレスの設定、およびそのインターフェイスに対する IPv6 のアクティブ化が自動的に行われます。設定されたインターフェイスは、次に示す、該当リンクの必須マルチキャスト グループに自動的に参加します。

- インターフェイスに割り当てられた各ユニキャストアドレスの送信要求ノードマルチキャスト グループ FF02:0:0:0:0:1:ff00::/104（このアドレスはネイバー探索プロセスで使用される）
- すべてのノードを含む、ルータリンクに対してローカルなマルチキャストグループ FF02::1
- すべてのルータを含む、リンクに対してローカルなマルチキャスト グループ FF02::2

IPv6 ルーティングの設定の詳細については、Cisco.com で『*Cisco IOS IPv6 Configuration Library*』の「Implementing Addressing and Basic Connectivity for IPv6」の章を参照してください。

IPv6 アドレスをレイヤ 3 インターフェイスに割り当てて IPv6 転送をイネーブルにするには、特権 EXEC モードで次の手順を実行します。

手順

	コマンドまたはアクション	目的
ステップ 1	**configureterminal** 例： `Device# configure terminal`	グローバル コンフィギュレーション モードを開始します。
ステップ 2	**sdm preferdual-ipv4-and-ipv6 {default}** 例： `Device(config)# sdm prefer dual-ipv4-and-ipv6 default`	IPv4 および IPv6 をサポートする SDM テンプレートを選択します。 • **default**：スイッチをデフォルト テンプレートに設定して、システム リソースを均衡化します。
ステップ 3	**end** 例： `Device(config)# end`	特権 EXEC モードに戻ります。
ステップ 4	**reload** 例： `Device# reload`	オペレーティング システムをリロードします。

	コマンドまたはアクション	目的
ステップ 5	**configureterminal** 例： `Device# configure terminal`	スイッチのリロード後、グローバル コンフィギュレーション モードを開始します。
ステップ 6	**interface** *interface-id* 例： `Device(config)# interface gigabitethernet 1/0/1`	インターフェイス コンフィギュレーション モードを開始し、設定するレイヤ3インターフェイスを指定します。

ステップ 7	次のいずれかを使用します。
	• **ipv6 address** *ipv6-prefix/prefix length* **eui-64**
	• **ipv6 address** *ipv6-address/prefix length*
	• **ipv6 address** *ipv6-address* **link-local**
	• **ipv6 enable**
	例：
	`Device(config-if)# ipv6 address 2001:0DB8:c18:1::/64 eui 64`
	`Device(config-if)# ipv6 address 2001:0DB8:c18:1::/64`
	`Device(config-if)# ipv6 address 2001:0DB8:c18:1:: link-local`
	`Device(config-if)# ipv6 enable`
		• IPv6 アドレスの下位 64 ビットの拡張固有識別子（EUI）を使用して、グローバル IPv6 アドレスを指定します。ネットワーク プレフィックスだけを指定します。最終の 64 ビットは、スイッチのMACアドレスから自動的に計算されます。これにより、インターフェイス上で IPv6 処理がイネーブルになります。
		• インターフェイスの IPv6 アドレスを手動で設定します。
		• インターフェイスで IPv6 がイネーブルな場合に自動設定されるリンクローカルなアドレスでなく、インターフェイス上の特定のリンクローカルなアドレスを使用するように指定します。このコマンドにより、インターフェイス上で IPv6 処理がイネーブルになります。
		• インターフェイスに IPv6 リンクローカルなアドレスを自動設定し、インターフェイスでの IPv6 処理をイネーブルにします。リンクに対してローカルなアドレスを使用できるのは、同じリンク上のノードと通信する場合だけです。

ステップ 8	**exit** 例： `Device(config-if)# exit`	グローバル コンフィギュレーション モードに戻ります。
ステップ 9	**end** 例： `Device(config)# end`	特権 EXEC モードに戻ります。

	コマンドまたはアクション	目的
ステップ 10	**show ipv6 interface** *interface-id* 例： `Device# show ipv6 interface gigabitethernet 1/0/1`	入力を確認します。
ステップ 11	**copyrunning-configstartup-config** 例： `Device# copy running-config startup-config`	（任意）コンフィギュレーション ファイルに設定を保存します。

IPv6 ICMP レート制限の設定（CLI）

ICMP レート制限はデフォルトでイネーブルです。エラー メッセージのデフォルト間隔は 100 ミリ秒、デフォルト バケット サイズ（バケットに格納される最大トークン数）は 10 です。

ICMP レート制限パラメータを変更するには、特権 EXEC モードで次の手順を実行します。

手順

	コマンドまたはアクション	目的
ステップ 1	**configureterminal** 例： `Device# configure terminal`	グローバル コンフィギュレーション モードを開始します。
ステップ 2	**ipv6 icmp error-interval** *interval* [*bucketsize*] 例： `Device(config)# ipv6 icmp error-interval 50 20`	IPv6 ICMP エラー メッセージの間隔とバケット サイズを設定します。 • *interval*：バケットに追加されるトークンの間隔（ミリ秒）。指定できる範囲は 0 ～ 2147483647 ミリ秒です。 • *bucketsize*：（任意）バケットに格納される最大トークン数。指定できる範囲は 1 ～ 200 です。
ステップ 3	**end** 例： `Device(config)# end`	特権 EXEC モードに戻ります。

	コマンドまたはアクション	目的
ステップ 4	**show ipv6 interface** [*interface-id*] 例： `Device# show ipv6 interface gigabitethernet 1/0/1`	入力を確認します。
ステップ 5	**copyrunning-configstartup-config** 例： `Device# copy running-config startup-config`	（任意）コンフィギュレーションファイルに設定を保存します。

IPv6 のスタティック ルーティングの設定（CLI）

スタティック IPv6 ルートを設定する前に、**ip routing** グローバル コンフィギュレーション コマンドを使用してルーティングをイネーブルにし、**ipv6 unicast-routing** グローバル コンフィギュレーション コマンドを使用して IPv6 パケットの転送をイネーブルにし、インターフェイスに IPv6 アドレスを設定して少なくとも 1 つのレイヤ 3 インターフェイス上で IPv6 をイネーブルにする必要があります。

スタティック IPv6 ルーティングの設定の詳細については、Cisco.com で『*Cisco IOS IPv6 Configuration Library*』の「Implementing Static Routes for IPv6」の章を参照してください。

手順

	コマンドまたはアクション	目的
ステップ 1	**configureterminal** 例： `Device# configure terminal`	グローバル コンフィギュレーション モードを開始します。
ステップ 2	**ipv6 route** *ipv6-prefix/prefix length* {*ipv6-address* | *interface-id* [*ipv6-address*]} [*administrative distance*] 例： `Device(config)# ipv6 route 2001:0DB8::/32 gigabitethernet2/0/1 130`	スタティック IPv6 ルートを設定します。 • *ipv6-prefix*：スタティック ルートの宛先となる IPv6 ネットワーク。スタティック ホスト ルートを設定する場合は、ホスト名も設定できます。 • */prefix length*：IPv6 プレフィックスの長さ。プレフィックス（アドレスのネットワーク部分）を構成するアドレスの上位連続ビット数を示す 10 進値です。10 進数値の前にスラッシュ記号が必要です。

	コマンドまたはアクション	目的
		• *ipv6-address*：指定したネットワークに到達するために使用可能なネクスト ホップの IPv6 アドレス。ネクスト ホップの IPv6 アドレスを直接接続する必要はありません。再帰処理が実行されて、直接接続されたネクスト ホップの IPv6 アドレスが検出されます。このアドレスはRFC 2373 に記載された形式（16 ビット値を使用したコロン区切りの 16 進表記で指定）で設定する必要があります。 • *interface-id*：Point-To-Point（ポイントツーポイント）インターフェイスおよびブロードキャスト インターフェイスからのダイレクト スタティック ルートを指定します。ポイントツーポイントインターフェイスの場合、ネクストホップの IPv6 アドレスを指定する必要はありません。ブロードキャストインターフェイスの場合は、常にネクスト ホップの IPv6 アドレスを指定するか、または指定したプレフィックスをリンクに割り当てて、リンクに対してローカルなアドレスをネクストホップとして指定する必要があります。パケットの送信先となるネクストホップのIPv6アドレスを指定することもできます。 （注） リンクに対してローカルなアドレスをネクスト ホップとして使用する場合は、*interface-id* を指定する必要があります（リンクに対してローカルなネクスト ホップを隣接ルータに設定する必要もあります）。 • *administrative distance*：（任意）アドミニストレーティブ ディスタンス。指定できる範囲は 1 ～ 254 です。デフォルト値は 1 で、この場合、接続されたルートを除くその他のどのルートタイプよりも、スタティック ルートが優先します。フローティング スタティック ルートを設定する場合は、ダイナミック ルーティング プロトコルよりも大きなアドミニストレーティブ ディスタンスを使用します。
ステップ 3	**end** 例：	特権 EXEC モードに戻ります。

	コマンドまたはアクション	目的
	`Device(config)# end`	

ステップ 4	次のいずれかを使用します。
	• **show ipv6 static** [*ipv6-address* | *ipv6-prefix/prefix length*] [**interface** *interface-id*] [**detail**]][**recursive**] [**detail**]
	• **show ipv6 route static** [*updated*]
	例：
	`Device# show ipv6 static 2001:0DB8::/32 interface gigabitethernet2/0/1`
	または
	`Device# show ipv6 route static`
		IPv6 ルーティング テーブルの内容を表示して、設定を確認します。
		• **interface** *interface-id*：（任意）出力インターフェイスとして指定されたインターフェイスを含むスタティック ルートのみを表示します。
		• **recursive**：（任意）再帰スタティック ルートのみを表示します。**recursive** キーワードは **interface** キーワードと相互に排他的です。ただし、コマンド構文に IPv6 プレフィックスが指定されているかどうかに関係なく、使用することができます。
		• **detail**：（任意）次に示す追加情報を表示します。
		  • 有効な再帰ルートの場合、出力パスセットおよび最大分解深度
		  • 無効なルートの場合、ルートが無効な理由

ステップ 5	**copyrunning-configstartup-config** 例： `Device# copy running-config startup-config`	（任意）コンフィギュレーション ファイルに設定を保存します。

IPv6 の表示

次のコマンドの構文および使用方法の詳細については、Cisco IOS のコマンド リファレンスを参照してください。

表 *2: IPv6* をモニタリングするコマンド

コマンド	目的
show ipv6 access-list	アクセス リストのサマリーを表示します。
show ipv6 cef	IPv6 の Cisco エクスプレス フォワーディングを表示します。

コマンド	目的
show ipv6 interface*interface-id*	IPv6 インターフェイスのステータスと設定を表示します。
show ipv6 mtu	宛先キャッシュごとに IPv6 MTU を表示します。
show ipv6 neighbors	IPv6 ネイバーキャッシュエントリを表示します。
show ipv6 prefix-list	IPv6 プレフィックス リストを表示します。
show ipv6 protocols	スイッチの IPv6 ルーティング プロトコルのリストを表示します。
show ipv6 rip	IPv6 RIP ルーティング プロトコル ステータスを表示します。
show ipv6 route	IPv6 ルートテーブルエントリを表示します。
show ipv6 static	IPv6 スタティック ルートを表示します。
show ipv6 traffic	IPv6 トラフィックの統計情報を表示します。

IPv6 ユニキャスト ルーティングの設定例

IPv6 アドレッシングの設定と IPv6 ルーティングのイネーブル化：例

次に、IPv6 プレフィックス 2001:0DB8:c18:1::/64 に基づく、リンクに対してローカルなアドレスおよびグローバル アドレスを使用して、IPv6 をイネーブルにする例を示します。EUI-64 インターフェイス ID が、両方のアドレスの下位 64 ビットで使用されます。**show ipv6 interface** EXEC コマンドの出力は、インターフェイスのリンクに対してローカルなプレフィックス FE80::/64 にインターフェイス ID（20B:46FF:FE2F:D940）を付加する方法を示すために追加されています。

```
Device(config)# ipv6 unicast-routing
Device(config)# interface gigabitethernet1/0/11

Device(config-if)# ipv6 address 2001:0DB8:c18:1::/64 eui 64
Device(config-if)# end
Device# show ipv6 interface gigabitethernet1/0/11
GigabitEthernet1/0/11 is up, line protocol is up
  IPv6 is enabled, link-local address is FE80::20B:46FF:FE2F:D940
  Global unicast address(es):
  2001:0DB8:c18:1:20B:46FF:FE2F:D940, subnet is 2001:0DB8:c18:1::/64 [EUI]
  Joined group address(es):
    FF02::1
    FF02::2
```

```
    FF02::1:FF2F:D940
  MTU is 1500 bytes
  ICMP error messages limited to one every 100 milliseconds
  ICMP redirects are enabled
  ND DAD is enabled, number of DAD attempts: 1
  ND reachable time is 30000 milliseconds
  ND advertised reachable time is 0 milliseconds
  ND advertised retransmit interval is 0 milliseconds
  ND router advertisements are sent every 200 seconds
  ND router advertisements live for 1800 seconds
  Hosts use stateless autoconfig for addresses.
```

IPv6 ICMP レート制限の設定：例

次に、IPv6 ICMP エラー メッセージ間隔を 50 ミリ秒に、バケット サイズを 20 トークンに設定する例を示します。

```
Device(config)#ipv6 icmp error-interval 50 20
```

IPv6 のスタティック ルーティングの設定：例

次に、アドミニストレーティブ ディスタンスが 130 のフローティング スタティック ルートをインターフェイスに設定する例を示します。

```
Device(config)# ipv6 route 2001:0DB8::/32 gigabitethernet2/0/1 130
```

IPv6 の表示：例

次に、**show ipv6 interface** 特権 EXEC コマンドの出力例を示します。

```
Device# show ipv6 interface
Vlan1 is up, line protocol is up
  IPv6 is enabled, link-local address is FE80::20B:46FF:FE2F:D940
  Global unicast address(es):
    3FFE:C000:0:1:20B:46FF:FE2F:D940, subnet is 3FFE:C000:0:1::/64 [EUI]
  Joined group address(es):
    FF02::1
    FF02::2
    FF02::1:FF2F:D940
  MTU is 1500 bytes
  ICMP error messages limited to one every 100 milliseconds
  ICMP redirects are enabled
  ND DAD is enabled, number of DAD attempts: 1
  ND reachable time is 30000 milliseconds
  ND advertised reachable time is 0 milliseconds
  ND advertised retransmit interval is 0 milliseconds
  ND router advertisements are sent every 200 seconds
  ND router advertisements live for 1800 seconds
<output truncated>
```