



Cisco 適応型セキュリティ仮想アプライアンス (ASA v) 9.14 スタートアップガイド

初版：2020年4月6日

最終更新：2021年7月20日

シスコシステムズ合同会社

〒107-6227 東京都港区赤坂9-7-1 ミッドタウン・タワー

<http://www.cisco.com/jp>

お問い合わせ先：シスコ コンタクトセンター

0120-092-255 (フリーコール、携帯・PHS含む)

電話受付時間：平日 10:00～12:00、13:00～17:00

<http://www.cisco.com/jp/go/contactcenter/>

【注意】 シスコ製品をご使用になる前に、安全上の注意（ www.cisco.com/jp/go/safety_warning/ ）をご確認ください。本書は、米国シスコ発行ドキュメントの参考和訳です。リンク情報につきましては、日本語版掲載時点で、英語版にアップデートがあり、リンク先のページが移動/変更されている場合がありますことをご了承ください。あくまでも参考和訳となりますので、正式な内容については米国サイトのドキュメントを参照ください。また、契約等の記述については、弊社販売パートナー、または、弊社担当者にご確認ください。

THE SPECIFICATIONS AND INFORMATION REGARDING THE PRODUCTS IN THIS MANUAL ARE SUBJECT TO CHANGE WITHOUT NOTICE. ALL STATEMENTS, INFORMATION, AND RECOMMENDATIONS IN THIS MANUAL ARE BELIEVED TO BE ACCURATE BUT ARE PRESENTED WITHOUT WARRANTY OF ANY KIND, EXPRESS OR IMPLIED. USERS MUST TAKE FULL RESPONSIBILITY FOR THEIR APPLICATION OF ANY PRODUCTS.

THE SOFTWARE LICENSE AND LIMITED WARRANTY FOR THE ACCOMPANYING PRODUCT ARE SET FORTH IN THE INFORMATION PACKET THAT SHIPPED WITH THE PRODUCT AND ARE INCORPORATED HEREIN BY THIS REFERENCE. IF YOU ARE UNABLE TO LOCATE THE SOFTWARE LICENSE OR LIMITED WARRANTY, CONTACT YOUR CISCO REPRESENTATIVE FOR A COPY.

The Cisco implementation of TCP header compression is an adaptation of a program developed by the University of California, Berkeley (UCB) as part of UCB's public domain version of the UNIX operating system. All rights reserved. Copyright © 1981, Regents of the University of California.

NOTWITHSTANDING ANY OTHER WARRANTY HEREIN, ALL DOCUMENT FILES AND SOFTWARE OF THESE SUPPLIERS ARE PROVIDED "AS IS" WITH ALL FAULTS. CISCO AND THE ABOVE-NAMED SUPPLIERS DISCLAIM ALL WARRANTIES, EXPRESSED OR IMPLIED, INCLUDING, WITHOUT LIMITATION, THOSE OF MERCHANTABILITY, FITNESS FOR A PARTICULAR PURPOSE AND NONINFRINGEMENT OR ARISING FROM A COURSE OF DEALING, USAGE, OR TRADE PRACTICE.

IN NO EVENT SHALL CISCO OR ITS SUPPLIERS BE LIABLE FOR ANY INDIRECT, SPECIAL, CONSEQUENTIAL, OR INCIDENTAL DAMAGES, INCLUDING, WITHOUT LIMITATION, LOST PROFITS OR LOSS OR DAMAGE TO DATA ARISING OUT OF THE USE OR INABILITY TO USE THIS MANUAL, EVEN IF CISCO OR ITS SUPPLIERS HAVE BEEN ADVISED OF THE POSSIBILITY OF SUCH DAMAGES.

Any Internet Protocol (IP) addresses and phone numbers used in this document are not intended to be actual addresses and phone numbers. Any examples, command display output, network topology diagrams, and other figures included in the document are shown for illustrative purposes only. Any use of actual IP addresses or phone numbers in illustrative content is unintentional and coincidental.

All printed copies and duplicate soft copies of this document are considered uncontrolled. See the current online version for the latest version.

Cisco has more than 200 offices worldwide. Addresses and phone numbers are listed on the Cisco website at www.cisco.com/go/offices.

The documentation set for this product strives to use bias-free language. For purposes of this documentation set, bias-free is defined as language that does not imply discrimination based on age, disability, gender, racial identity, ethnic identity, sexual orientation, socioeconomic status, and intersectionality. Exceptions may be present in the documentation due to language that is hardcoded in the user interfaces of the product software, language used based on standards documentation, or language that is used by a referenced third-party product.

Cisco and the Cisco logo are trademarks or registered trademarks of Cisco and/or its affiliates in the U.S. and other countries. To view a list of Cisco trademarks, go to this URL: <https://www.cisco.com/c/en/us/about/legal/trademarks.html>. Third-party trademarks mentioned are the property of their respective owners. The use of the word partner does not imply a partnership relationship between Cisco and any other company. (1721R)

© 2020 Cisco Systems, Inc. All rights reserved.



目次

第 1 章

ASAv の概要 1

ハイパーバイザのサポート 1

ASAv のライセンス 1

スマートライセンスの権限付与について 2

ASAv プライベートクラウドの権限付与 (VMware、KVM、Hyper-V) 4

ASAv パブリッククラウドの権限付与 (AWS) 5

ASAv パブリッククラウドの権限付与 (Azure) 6

注意事項と制約事項 7

ASAv (すべての権限付与) のガイドラインと制限事項 7

1 GB 権限付与のガイドラインと制限事項 9

10 GB 権限付与のガイドラインと制限事項 9

20 GB 権限付与のガイドラインと制限事項 10

ASAv インターフェイスおよび仮想 NIC 10

ASAv のインターフェイス 11

サポートされている vNIC 11

ASAv と SR-IOV インターフェイスのプロビジョニング 13

SR-IOV インターフェイスに関するガイドラインと制限事項 14

第 2 章

VMware を使用した ASAv の導入 19

VMware での ASAv のガイドラインと制限事項 19

ASAv の VMware 機能のサポート 24

ASAv と VMware の前提条件 26

ASAv ソフトウェアの解凍と第 0 日用構成ファイルの作成 26

VMware vSphere Web Client を使用した ASAv の導入 30

vSphere Web Client へのアクセスとクライアント統合プラグインのインストール	30
VMware vSphere Web Client を使用した ASA の導入	31
VMware vSphere スタンドアロンクライアントおよび第 0 日用構成を使用した ASA の導入	36
OVF ツールおよび第 0 日用構成を使用した ASA の導入	37
ASA コンソールへのアクセス	38
VMware vSphere コンソールの使用	38
ネットワーク シリアル コンソール ポートの設定	39
vCPU またはスループット ライセンスのアップグレード	40
VMware での ASA のパフォーマンス調整	41
ESXi 構成でのパフォーマンスの向上	41
NUMA のガイドライン	42
Receive Side Scaling (RSS) 用の複数の RX キュー	44
SR-IOV インターフェイスのプロビジョニング	46
注意事項と制約事項	47
ESXi ホスト BIOS の確認	47
ホスト物理アダプタ上での SR-IOV の有効化	48
vSphere スイッチの作成	49
仮想マシンの互換性レベルのアップグレード	50
ASA への SR-IOV NIC の割り当て	51
<hr/>	
第 3 章	KVM を使用した ASA の導入 53
KVM での ASA のガイドラインで制限事項	53
KVM を使用した ASA の導入について	56
ASA と KVM の前提条件	56
第 0 日のコンフィギュレーション ファイルの準備	57
仮想ブリッジ XML ファイルの準備	59
ASA の起動	61
ホットプラグ インターフェイス プロビジョニング	62
注意事項と制約事項	62
ネットワーク インターフェイスのホットプラグ	63

KVM での ASA v のパフォーマンス調整	64
KVM 構成でのパフォーマンスの向上	64
CPU ピンニングの有効化	64
NUMA のガイドライン	65
Receive Side Scaling (RSS) 用の複数の RX キュー	68
VPN の最適化	70
SR-IOV インターフェイスのプロビジョニング	70
SR-IOV インターフェイスのプロビジョニングに関する要件	70
KVM ホスト BIOS とホスト OS の変更	71
ASA v への PCI デバイスの割り当て	73
CPU 使用率とレポート	75
ASA Virtual の vCPU 使用率	76
CPU 使用率の例	76
KVM CPU 使用率レポート	77
ASA Virtual と KVM のグラフ	77

第 4 章

AWS クラウドへの ASA v の導入	79
AWS クラウドへの ASA v の導入について	79
ASA v と AWS の前提条件	81
ASA v および AWS のガイドラインと制限事項	82
設定の移行と SSH 認証	83
AWS 上の ASA v のネットワークトポロジーの例	84
AWS での ASA v の展開	84
AWS での ASA v のパフォーマンス調整	87
VPN の最適化	87

第 5 章

Microsoft Azure クラウドへの ASA v の導入	89
Microsoft Azure クラウドへの ASA v 導入について	89
ASA v および Azure の前提条件およびシステム要件	91
注意事項と制約事項	92
導入時に作成されるリソース	94

Azure ルーティング	95
仮想ネットワーク内の VM のルーティング設定	96
IP アドレス	97
DNS	97
Microsoft Azure への ASA の導入	98
Azure Resource Manager からの ASA の導入	98
Azure Security Center からの ASA の導入	100
Azure Resource Manager からの ASA for High Availability の導入	102
VHD およびリソーステンプレートをを使用した Azure からの ASA の導入	104
付録：Azure リソース テンプレートの例	107
テンプレート ファイルの形式	107
リソース テンプレートの作成	108
パラメータファイルの形式	115
パラメータ ファイルの作成	117

第 6 章

Rackspace Cloud への ASA の導入	121
Rackspace Cloud への ASA の導入について	121
ASA と Rackspace の前提条件	123
Rackspace Cloud ネットワーク	123
Rackspace の第 0 日の構成	124
Rackspace Cloud への ASA の導入	127
CPU 使用率とレポート	128
ASA Virtual の vCPU 使用率	128
CPU 使用率の例	129
Rackspace CPU 使用率レポート	129
ASA Virtual と Rackspace のグラフ	130

第 7 章

Hyper-V を使用した ASA の導入	131
Hyper-V を使用した ASA の導入について	131
ASA および Hyper-V のガイドラインと制限事項	132
ASA と Hyper-V の前提条件	134

第 0 日のコンフィギュレーション ファイルの準備	134
Hyper-V マネージャを使用した ASA v と第 0 日用構成ファイルの導入	136
コマンドラインを使用した Hyper-V への ASA v のインストール	137
Hyper-V マネージャを使用した Hyper-V への ASA v のインストール	138
Hyper-V マネージャからのネットワーク アダプタの追加	145
ネットワーク アダプタの名前の変更	147
MAC アドレス スプーフィング	148
Hyper-V マネージャを使用した MAC アドレス スプーフィングの設定	148
コマンドラインを使用した MAC アドレス スプーフィングの設定	148
SSH の設定	149
CPU 使用率とレポート	149
ASA Virtual の vCPU 使用率	149
CPU 使用率の例	150

第 8 章

ASA v の設定	151
ASDM の起動	151
ASDM を使用した初期設定の実行	152
Startup Wizard の実行	152
(任意) ASA v の内側にあるパブリックサーバーへのアクセス許可	153
(オプション) VPN ウィザードの実行	153
(オプション) ASDM の他のウィザードの実行	154
詳細設定	154



第 1 章

ASA v の概要

適応型セキュリティ仮想アプライアンス (ASA v) は、仮想化環境に包括的なファイアウォール機能を提供し、データセンタートラフィックとマルチテナント環境のセキュリティを強化します。

ASDM または CLI を使用して、ASA v を管理およびモニタすることができます。その他の管理オプションを使用できる場合もあります。

- [ハイパーバイザのサポート \(1 ページ\)](#)
- [ASA v のライセンス \(1 ページ\)](#)
- [注意事項と制約事項 \(7 ページ\)](#)
- [ASA v インターフェイスおよび仮想 NIC \(10 ページ\)](#)
- [ASA v と SR-IOV インターフェイスのプロビジョニング \(13 ページ\)](#)

ハイパーバイザのサポート

ハイパーバイザのサポートについては、[Cisco ASA の互換性 \[英語\]](#) を参照してください。

ASA v のライセンス

ASA v はシスコ スマート ソフトウェア ライセンシングを使用しています。詳細については、「[Smart Software Licensing](#)」を参照してください。



(注) ASA v にスマートライセンスをインストールする必要があります。ライセンスをインストールするまで、スループットは 100 Kbps に制限されるため、予備接続テストを実行できます。スマートライセンスは、通常の操作に必要です。

9.13(1) 以降では、サポートされているすべての ASA v vCPU/メモリ構成ですべての ASA v ライセンスを使用できます。これにより、さまざまな VM リソースフットプリントに ASA v を導入できます。AnyConnect クライアント および TLS プロキシのセッション制限は、モデルタイプ

に関連付けられたプラットフォーム制限ではなく、インストールされた ASAv プラットフォームの権限付与によって決まります。

ASAv ライセンスの権限付与と、サポートされているプライベートおよびパブリック導入ターゲットのリソース仕様については、以降の各セクションを参照してください。

スマートライセンスの権限付与について

すべての ASAv ライセンスを、サポートされているすべての ASAv vCPU/メモリ構成で使用できます。これにより、さまざまな VM リソースフットプリントで ASAv を実行できます。また、サポート対象の AWS および Azure インスタンスタイプの数も増えます。ASAv マシンを構成する場合、サポートされる最大 vCPU 数は 16 (ASAv100) 個です。AWS と OCI 以外のすべてのプラットフォームに展開された ASA 仮想の場合、サポートされる最大メモリは 64GB です。AWS および OCI に展開された ASA 仮想の場合、サポートされる最大メモリは 128GB です。



重要 一度展開した ASAv インスタンスのリソース割り当て (メモリ、CPU、ディスク容量) は変更できません。何らかの理由でリソース割り当てを増やす必要がある場合 (たとえば、ライセンス付与された権限を ASAv30/2Gbps から ASAv50/10Gbps に変更する場合)、必要なリソースを使用して新しいインスタンスを作成する必要があります。

- vCPU : ASAv は 1 ~ 16 個の vCPU をサポートします。



(注) VMware および KVM 上の ASAv100 は、最大 16 個の vCPU をサポートします。

- メモリ : AWS と OCI 以外のすべてのプラットフォームに展開された ASA 仮想の場合、ASAv は 2GB ~ 64GB の RAM をサポートします。AWS および OCI に展開された ASA 仮想の場合、サポートされる最大メモリは 128GB です。
- ディスクストレージ : ASAv はデフォルトで最小 8GB の仮想ディスクをサポートします。プラットフォームのタイプに応じて、仮想ディスクのサポートは 8GB ~ 10GB の間となります。VM リソースをプロビジョニングする場合は、この点に注意してください。



重要 ASAv の最小メモリ要件は 2 GB です。現在の ASAv が 2 GB 未満のメモリで動作している場合、ASAv マシンのメモリを増やさないと、以前のバージョンからバージョン 9.13(1) 以降にアップグレードできません。また、最新バージョンを使用して新しい ASAv マシンを再導入できます。

1 つ以上の vCPU を使用して ASAv を展開するための最小メモリ要件は 4 GB です。

ASAv バージョン 9.14 以降から最新バージョンにアップグレードするには、ASA 仮想マシンに 4 GB 以上のメモリと 2 vCPU が必要です。

ライセンスされた機能のセッション制限

AnyConnect クライアントおよび TLS プロキシのセッション制限は、インストールされた ASAv プラットフォームの権限付与層によって決まり、レート制限の適用を受けます。次の表は、権限付与層とレート制限に基づくセッション制限をまとめたものです。

表 1: 権限付与による ASAv セッションの制限

権限付与	AnyConnect クライアント Premium ピア	合計 TLS プロキシセッション	レートリミッタ
標準層、100M	50	500	150 Mbps
標準層、1G	250	500	1 Gbps
標準層、2G	750	1000	[2 Gbps]
標準層、10G	10,000	10,000	10 Gbps
標準層、20G	20,000	20,000	20 Gbps

前の表に示したように、権限付与によって付与されたセッション制限は、プラットフォームのセッション制限を超えることはできません。プラットフォームのセッション制限は、ASAv 用にプロビジョニングされたメモリ量に基づいて決まります。

表 2: メモリ要件による ASAv セッション制限

プロビジョニングされたメモリ	AnyConnect クライアント Premium ピア	合計 TLS プロキシセッション
2 GB ~ 7.9 GB	250	500
8 GB ~ 15.9 GB	750	1000
16 GB ~ 31.9 GB	10,000	10,000
32 GB ~ 64 GB	20,000	20,000

プラットフォームの制限

ファイアウォール接続、同時接続、および VLAN は、ASAv メモリに基づくプラットフォームの制限です。



- (注) ASAv がライセンスされていない状態にある場合、ファイアウォール接続は 100 に制限されます。権限付与によってライセンスが付与されると、接続はプラットフォームの制限に移行します。ASAv の最小メモリ要件は 2GB です。

表 3: プラットフォームの制限

ASAv のメモリ	ファイアウォールの接続、同時	VLANs
2 GB ~ 7.9 GB	100,000	50
8 GB ~ 15.9 GB	500,000	200
16 GB ~ 31.9	2,000,000	1024
32 GB ~ 64 GB	4,000,000	1024

ASAv プライベートクラウドの権限付与 (VMware、KVM、Hyper-V)

すべての ASAv ライセンスは、サポートされているすべての ASAv vCPU/メモリ構成で使用できるため、プライベートクラウド環境 (VMware、KVM、Hyper-V) に ASAv を導入する場合の柔軟性が高まります。



- (注) ASAv50 と ASAv100 は、HyperV ではサポートされません。

AnyConnect クライアントおよび TLS プロキシのセッション制限は、インストールされた ASAv プラットフォームの権限付与層によって決まり、レート制限の適用を受けます。次の表は、プライベートクラウド環境に導入された ASAv の権限付与層に基づくセッション制限と、適用されるレート制限をまとめたものです。



- (注) ASAv セッション制限は、ASAv 用にプロビジョニングされたメモリの量に基づいています。[表 2: メモリ要件による ASAv セッション制限 \(3 ページ\)](#) を参照してください。

表 4: VMware/KVM/HyperV プライベートクラウドの ASAv: 権限付与に基づいてライセンスされた機能の制限

RAM (GB)		権限付与のサポート *				
最小	最大	標準層、100M	標準層、1G	標準層、2G	標準層、10G	標準層、20G
2	7.9	50/500/100M	250/500/1G	250/500/2G	250/500/10G	250/500/20G
8	159	50/500/100M	250/500/1G	750/1000/2G	750/1000/10G	750/1000/20G
16	319	50/500/100M	250/500/1G	750/1000/2G	10K/10K/10G	10K/10K/20G
32	64	50/500/100M	250/500/1G	750/1000/2G	10K/10K/10G	20K/20K/20G

* AnyConnect クライアントセッション/TLS プロキシセッション/権限付与またはインスタンスごとのレート制限。

ASAv パブリッククラウドの権限付与 (AWS)

すべての ASAv ライセンスは、サポートされているすべての ASAv vCPU/メモリ構成で使用できるため、さまざまな AWS インスタンスタイプに ASAv を導入できます。AnyConnect クライアント および TLS プロキシのセッション制限は、インストールされた ASAv プラットフォームの権限付与層によって決まり、レート制限の適用を受けます。

次の表は、AWS インスタンスタイプの権限付与層に基づくセッション制限とレート制限をまとめたものです。サポートされているインスタンスの AWS VM の規模 (vCPU とメモリ) の内訳については、「AWS クラウドへの ASAv の導入について」を参照してください。

表 5: AWS 上の ASAv: 権限付与に基づくライセンス機能の制限

インスタンス	BYOL 権限付与のサポート *				PAYG **
	標準層、100M	標準層、1G	標準層、2G	標準層、10G	
c5.xlarge	50/500/100M	250/500/1G	750/1000/2G	750/1000/10G	750/1000
c5.2xlarge	50/500/100M	250/500/1G	750/1000/2G	10K/10K/10G	10K/10K
c4.large	50/500/100M	250/500/1G	250/500/2G	250/500/10G	250/500
c4.xlarge	50/500/100M	250/500/1G	250/500/2G	250/500/10G	250/500
c4.2xlarge	50/500/100M	250/500/1G	750/1000/2G	10K/10K/10G	750/1000
c3.large	50/500/100M	250/500/1G	250/500/2G	250/500/10G	250/500
c3.xlarge	50/500/100M	250/500/1G	250/500/2G	250/500/10G	250/500
c3.2xlarge	50/500/100M	250/500/1G	750/1000/2G	10K/10K/10G	750/1000
m4.large	50/500/100M	250/500/1G	250/500/2G	250/500/10G	250/500

インスタンス	BYOL 権限付与のサポート *				PAYG **
	標準層、100M	標準層、1G	標準層、2G	標準層、10G	
m4.xlarge	50/500/100M	250/500/1G	250/500/2G	250/500/10G	10K/10K
m4.2xlarge	50/500/100M	250/500/1G	750/1000/2G	10K/10K/10G	10K/10K

* AnyConnect クライアントセッション/TLS プロキシセッション/権限付与またはインスタンスごとのレート制限。

** AnyConnect クライアントセッション/TLS プロキシセッション。PAYG モードではレート制限は使用されません。

Pay-As-You-Go (PAYG) モード

次の表に、毎時課金 (PAYG) モードにおける各層のスマートライセンス権限付与の概要を示します。PAYG モードは、割り当てられたメモリに基づきます。

表 6: AWS 上の ASAv: PAYG のスマートライセンス権限付与

RAM (GB)	毎時課金モードの権限付与
2 GB ~ 8 GB 未満	標準層、1G
8 GB ~ 16 GB 未満	標準層、2G
16 GB ~ 64 GB	標準層、10G

ASAv パブリッククラウドの権限付与 (Azure)

すべての ASAv ライセンスは、サポートされているすべての ASAv vCPU/メモリ構成で使用できるため、さまざまな Azure インスタンスタイプに ASAv を導入できます。AnyConnect クライアントおよび TLS プロキシのセッション制限は、インストールされた ASAv プラットフォームの権限付与層によって決まり、レート制限の適用を受けます。

次の表は、Azure インスタンスタイプの権限付与層に基づくセッション制限とレート制限をまとめたものです。サポートされているインスタンスの Azure VM の規模 (vCPU とメモリ) の内訳については、「Microsoft Azure クラウドへの ASAv の導入について」を参照してください。



(注) Pay-As-You-Go (PAYG) モードは現在、Azure 上の ASAv ではサポートされていません。

表 7: Azure 上の ASAv: 権限付与に基づくライセンス機能の制限

インスタンス	BYOL 権限付与のサポート*				
	標準層、100M	標準層、1G	標準層、2G	標準層、10G	標準層、20G
D1、 D1_v2DS1、 DS1_v2	50/500/100M	250/500/1G	250/500/2G	250/500/10G	250/500/20G
D2、D2_v2、 DS2、DS2_v2	50/500/100M	250/500/1G	250/500/2G	250/500/10G	250/500/20G
D3、D3_v2、 DS3、DS3_v2	50/500/100M	250/500/1G	750/1000/2G	750/1000/10G	750/1000/20G
D4、D4_v2、 DS4、DS4_v2	50/500/100M	250/500/1G	750/1000/2G	10K/10K/10G	10K/10K/20G
D2_v3	50/500/100M	250/500/1G	750/1000/2G	750/1000/10G	750/1000/20G
D4_v3	50/500/100M	250/500/1G	750/1000/2G	10K/10K/10G	10K/10K/20G
D8_v3	50/500/100M	250/500/1G	750/1000/2G	10K/10K/10G	10K/10K/20G
F4、F4s	50/500/100M	250/500/1G	750/1000/2G	750/1000/10G	750/1000/20G
F8、F8s	50/500/100M	250/500/1G	750/1000/2G	10K/10K/10G	10K/20K/20G
F16、F16s	50/500/100M	250/500/1G	750/1000/2G	10K/10K/10G	10K/20K/20G

* AnyConnect クライアントセッション/TLS プロキシセッション/権限付与またはインスタンスごとのレート制限。

注意事項と制約事項

ASAv ファイアウォール機能は ASA ハードウェア ファイアウォールとよく似ていますが、次のガイドラインと制限事項があります。

ASAv（すべての権限付与）のガイドラインと制限事項

スマートライセンスのガイドライン

- サポートされる vCPU の最大数は 16 です。AWS と OCI 以外のすべてのプラットフォームに展開された ASA 仮想の場合、サポートされる最大メモリは 64GB です。AWS および OCI に展開された ASA 仮想の場合、サポートされる最大メモリは 128GB です。すべての

ASAv ライセンスを、サポートされているすべての ASAv vCPU/メモリ構成で使用できます。

- ライセンスされた機能およびライセンスされていないプラットフォーム機能のセッション制限は、VM メモリの量に基づいて設定されます。
- AnyConnect クライアントおよび TLS プロキシのセッション制限は、ASAv プラットフォームの権限付与によって決定されます。セッション制限は、ASAv モデルタイプ (ASAv5/10/30/50/100) に関連付けられなくなりました。
- セッション制限には最小メモリ要件があります。VM メモリが最小要件を下回っている場合、セッション制限はそのメモリ量でサポートされる最大数に設定されます。
- 既存の権限付与に変更はありません。権限付与 SKU と表示名には、引き続きモデル番号 (ASAv5/10/30/50/100) が含まれます。
- 権限付与は、レート制限を介して最大スループットを設定します。
- お客様の発注プロセスに変更はありません。

ディスクストレージ

ASAv は、デフォルトで最大 8 GB の仮想ディスクをサポートします。ディスクサイズを 8 GB を超えて増やすことはできません。VM リソースをプロビジョニングする場合は、この点に注意してください。

コンテキストモードのガイドライン

シングルコンテキストモードでだけサポートされます。マルチコンテキストモードをサポートしません。

ハイアベイラビリティガイドラインのためのフェールオーバー

フェールオーバー配置の場合は、スタンバイ装置が同じライセンス権限付与を備えていることを確認してください (たとえば、両方の装置が 2Gbps の権限付与であることなど)。



重要 ASAv を使用して高可用性ペアを作成する場合は、データインターフェイスを各 ASAv に同じ順序で追加する必要があります。完全に同じインターフェイスが異なる順序で各 ASAv に追加されると、ASAv コンソールにエラーが表示されることがあります。また、フェールオーバー機能にも影響が出る可能性があります。

サポートしない ASA 機能

ASAv は、次の ASA 機能をサポートしません。

- クラスタリング (KVM と VMware を除くすべての権限付与)
- マルチコンテキストモード

- アクティブ/アクティブ フェールオーバー
- EtherChannel
- AnyConnect Premium (共有) ライセンス

制限事項

- ASAv は、x710 NIC の 1.9.5 i40en ホストドライバと互換性がありません。これより古いバージョンまたは新しいバージョンのドライバは動作します。(VMware のみ)

1 GB 権限付与のガイドラインと制限事項

パフォーマンスのガイドライン

- 9 つ以上の設定済み e1000 インターフェイスを使用した 1 GB プラットフォームのジャンボフレーム予約によって、デバイスがリロードされる場合があります。**ジャンボフレーム予約**が有効になっている場合は、インターフェイスの数を 8 つ以下に減らしてください。インターフェイスの正確な数は、その他の構成済み機能の操作で必要となるメモリの量によって異なりますが、8 つより少なくすることはできません。

10 GB 権限付与のガイドラインと制限事項

パフォーマンスのガイドライン

- 集約トラフィックで 10 Gbps がサポートされます。
- ASAv のパフォーマンスを向上させるために、次のプラクティスがサポートされています。
 - NUMA ノード
 - 複数の RX キュー
 - SR-IOV プロビジョニング
- 詳細については、[VMware での ASAv のパフォーマンス調整 \(41 ページ\)](#) および [KVM での ASAv のパフォーマンス調整 \(64 ページ\)](#) を参照してください。
- フルスループットレートを実現するため、CPU ピンニングを推奨します。[ESXi 構成でのパフォーマンスの向上 \(41 ページ\)](#) および [KVM 構成でのパフォーマンスの向上 \(64 ページ\)](#) を参照してください。
- ジャンボフレーム予約で e1000 インターフェイスと i40e-vf インターフェイスが混在していると、i40e-vf インターフェイスがダウン状態のままになる場合があります。**ジャンボフレーム予約**が有効になっている場合は、e1000 ドライバと i40e-vf ドライバを使用するインターフェイスのタイプが混在しないようにしてください。

制限事項

- トランスペアレント モードはサポートされていません。
- ASAv は、x710 NIC の 1.9.5 i40en ホストドライバと互換性がありません。これより古いバージョンまたは新しいバージョンのドライバは動作します。（VMware のみ）
- Hyper-V ではサポートされていません。

20 GB 権限付与のガイドラインと制限事項

パフォーマンスのガイドライン

- 集約トラフィックで 20 Gbps がサポートされます。
- VMware ESXi および KVM でのみサポートされます。
- ASAv のパフォーマンスを向上させるために、次のプラクティスがサポートされています。
 - NUMA ノード
 - 複数の RX キュー
 - SR-IOV プロビジョニング
 - 詳細については、[VMware での ASAv のパフォーマンス調整 \(41 ページ\)](#) および [KVM での ASAv のパフォーマンス調整 \(64 ページ\)](#) を参照してください。
- フルスループットレートを実現するため、CPU ピンニングを推奨します。[ESXi 構成でのパフォーマンスの向上 \(41 ページ\)](#) および [KVM 構成でのパフォーマンスの向上 \(64 ページ\)](#) を参照してください。

制限事項

- ASAv は、x710 NIC の 1.9.5 i40en ホストドライバと互換性がありません。これより古いバージョンまたは新しいバージョンのドライバは動作します。（VMware のみ）
- トランスペアレント モードはサポートされていません。
- Amazon Web Services (AWS)、Microsoft Azure、および Hyper-V ではサポートされません。

ASAv インターフェイスおよび仮想 NIC

ASAv は、仮想プラットフォーム上のゲストとして、基盤となる物理プラットフォームのネットワークインターフェイスを利用します。ASAv の各インターフェイスは仮想 NIC (vNIC) にマッピングされます。

- ASAv のインターフェイス
- サポートされている vNIC

ASAv のインターフェイス

ASAv は、次のギガビットイーサネット インターフェイスがあります。

- Management 0/0

AWS と Azure の場合は、Management 0/0 をトラフィック伝送用の「外部」インターフェイスにすることができます。

- GigabitEthernet 0/0 ～ 0/8。ASAv をフェールオーバー ペアの一部として展開する場合は GigabitEthernet 0/8 がフェールオーバー リンクに使用されることに注意してください。



- (注) 構成を簡単に移行できるように、Ten GigabitEthernet (VMXNET3 ドライバで使用可能なインターフェイスなど) には GigabitEthernet というラベルが付いています。これは表面的なものであり、実際のインターフェイス速度には影響しません。

ASAv では、E1000 ドライバを 1 Gbps リンクとして使用してギガビットイーサネットインターフェイスが定義されます。VMware では E1000 ドライバの使用が推奨されなくなっていることに注意してください。

- Hyper-V は最大 8 つのインターフェイスをサポートします。Management 0/0 および GigabitEthernet 0/0 ～ 0/6。フェールオーバー リンクとして GigabitEthernet 0/6 を使用できます。

サポートされている vNIC

ASAv では次の vNIC がサポートされています。同じ ASAv での vNIC の混在 (e1000 と vmxnet3 など) はサポートされていません。

表 8: サポートされている vNIC

vNIC のタイプ	ハイパーバイザのサポート		ASAv バージョン	注意
	VMware	KVM		
VMXNET3	対応	×	9.9(2) 以降	VMware のデフォルト vmxnet3 を使用する場合は、TCP パフォーマンスの低下を避けるために大量受信オフロード (LRO) を無効にする必要があります。 VMware および VMXNET3 の LRO を無効にします (12 ページ) を参照してください。
e1000	対応	対応	9.2(1) 以降	VMware では推奨されません。
virtio	×	対応	9.3(2.200) 以降	KVM のデフォルト
ixgbe-vf	対応	対応	9.8(1) 以降	AWS のデフォルト。SR-IOV サポート用の ESXi と KVM。
i40e-vf	×	対応	9.10(1) 以降	SR-IOV サポート用の KVM。

VMware および VMXNET3 の LRO を無効にします

Large Receive Offload (LRO) は、CPU オーバーヘッドを削減することによって、高帯域幅ネットワーク接続のインバウンドスループットを向上させる手法です。これは、1つのストリームからの複数の着信パケットを大きなバッファに集約してから、ネットワークスタックの上位に渡されるようにすることによって、処理する必要があるパケットの数を減らすことによって機能します。ただし、LRO は、ネットワークパケット配信のフローが一貫せず、輻輳しているネットワークで「バースト」する可能性がある場合に、TCP パフォーマンスの問題を引き起こす可能性があります。



重要 VMware は、デフォルトで LRO を有効にして、全体的なスループットを向上させます。したがって、このプラットフォームで ASAv 導入の LRO を無効にする必要があります。

ASAv マシンで LRO を直接無効化できます。設定変更を行う前に、仮想マシンの電源をオフにします。

1. vSphere Web Client インベントリで ASAv マシンを検索します。
 1. 仮想マシンを検索するには、データセンター、フォルダ、クラスタ、リソースプール、またはホストを選択します。
 2. [Related Objects] タブをクリックし、[Virtual Machines] タブをクリックします。

2. 仮想マシンを右クリックして、[Edit Settings] をクリックします。
3. [VM Options] をクリックします。
4. [Advanced] を展開します。
5. [Configuration Parameters] の下で、[Edit Configuration] ボタンをクリックします。
6. [Add Parameter] をクリックし、LRO パラメータの名前と値を入力します。
 - Net.VmxnetSwLROSL | 0
 - Net.Vmxnet3SwLRO | 0
 - Net.Vmxnet3HwLRO | 0
 - Net.Vmxnet2SwLRO | 0
 - Net.Vmxnet2HwLRO | 0



(注) オプションで、LRO パラメータが存在する場合は、値を調べて必要に応じて変更できます。パラメータが 1 に等しい場合、LRO は有効です。0 に等しい場合、LRO は無効です。

7. [OK] をクリックして変更を保存し、[Configuration Parameters] ダイアログボックスを終了します。
8. [保存 (Save)] をクリックします。

詳細については、次の VMware サポート記事を参照してください。

- VMware KB [1027511](#)
- VMware KB [2055140](#)

ASA と SR-IOV インターフェイスのプロビジョニング

Single Root I/O Virtualization (SR-IOV) により、さまざまなゲストオペレーティングシステムを実行している複数の VM が、ホストサーバー内の単一の PCIe ネットワークアダプタを共有できるようになります。SR-IOV では、VM がネットワークアダプタとの間で直接データを移動でき、ハイパーバイザをバイパスすることで、ネットワークのスループットが増加しサーバーの CPU 負荷が低下します。最近の x86 サーバープロセッサには、SR-IOV に必要なダイレクトメモリの転送やその他の操作を容易にする Intel VT-d テクノロジーなど、チップセットの拡張機能が搭載されています。

SR-IOV 仕様では、次の 2 つのデバイスタイプが定義されています。

- 物理機能 (PF) : 基本的にスタティック NIC です。PF は、SR-IOV 機能を含む完全な PCIe デバイスです。PF は、通常の PCIe デバイスとして検出、管理、設定されます。単一 PF は、一連の仮想関数 (VF) の管理および設定を提供できます。

- **Virtual Function (VF)** : ダイナミック vNIC に似ています。VF は、データ移動に必要な最低限のリソースを提供する、完全または軽量の仮想 PCIe デバイスです。VF は直接的には管理されず、PF を介して配信および管理されます。1 つ以上の VF を 1 つの VM に割り当てることができます。

SR-IOV は、PCI 標準の開発および管理が公認されている業界組織である Peripheral Component Interconnect Special Interest Group (PCISIG) によって定義および管理されています。SR-IOV の詳細については、『[PCI-SIG SR-IOV Primer: An Introduction to SR-IOV Technology](#)』を参照してください。

ASAv 上で SR-IOV インターフェイスをプロビジョニングするには、適切なオペレーティングシステム レベル、ハードウェアと CPU、アダプタタイプ、およびアダプタの設定から始める計画が必要です。

SR-IOV インターフェイスに関するガイドラインと制限事項

ASAv の導入に使用する具体的なハードウェアは、サイズや使用要件によって異なります。[ASAv のライセンス \(1 ページ\)](#) には、さまざまな ASAv プラットフォームに関するライセンスの権限付与条件に準拠するリソースシナリオが説明されています。加えて、SR-IOV 仮想機能には特定のシステム リソースが必要です。

ホストオペレーティングシステムとハイパーバイザ サポート

SR-IOV サポートと VF ドライバは、以下で使用できます。

- Linux 2.6.30 カーネル以降

SR-IOV インターフェイスを備えた ASAv は、現在、次のハイパーバイザでサポートされています。

- VMware vSphere/ESXi
- QEMU/KVM
- AWS

ハードウェア プラットフォーム サポート



(注) サポートされている仮想化プラットフォームを実行できる任意のサーバークラスの x86 CPU デバイスに ASAv を導入する必要があります。

このセクションでは、SR-IOV インターフェイスに関するハードウェア ガイドラインについて説明します。以下はガイドラインであって要件ではありませんが、このガイドラインに従っていないハードウェアを使用すると、機能の問題や性能の低下につながる可能性があります。

SR-IOV をサポートしており、SR-IOV 対応 PCIe アダプタを搭載したサーバーが必要です。以下のハードウェア検討事項に留意する必要があります。

- 使用可能な VF の数を含む SR-IOV NIC の機能は、ベンダーやデバイスによって異なります。
- すべての PCIe スロットが SR-IOV をサポートしているわけではありません。
- SR-IOV 対応 PCIe スロットは機能が異なる場合があります。



(注) メーカーのマニュアルで、お使いのシステムの SR-IOV サポートを確認する必要があります。

- VT-d 対応のチップセット、マザーボード、および CPU については、『[virtualization-capable IOMMU supporting hardware](#)』を参照してください。VT-d は、SR-IOV システムに必須の BIOS 設定です。
- VMware の場合は、オンラインの『[Compatibility Guide](#)』で SR-IOV サポートを検索できます。
- KVM の場合は、『[CPU compatibility](#)』を確認できます。KVM 上の ASA では、x86 ハードウェアしかサポートされないことに注意してください。



(注) シスコでは、ASA を [Cisco UCS C シリーズ ラックサーバー](#) でテストしました。Cisco UCS-B サーバーは ixgbe-vf vNIC をサポートしていないことに注意してください。

SR-IOV でサポートされている NIC

- [Intel イーサネット ネットワーク アダプタ X710](#)



注目 ASA は、x710 NIC の 1.9.5 i40en ホストドライバと互換性がありません。これより古いバージョンまたは新しいバージョンのドライバは動作します。(VMware のみ)

- [Intel Ethernet Server Adapter X520 - DA2](#)

CPU

- x86_64 マルチコア CPU
Intel Sandy Bridge 以降 (推奨)



(注) シスコでは、ASAv を 2.3GHz の Intel Broadwell CPU (E5-2699-v4) でテストしました。

- コア
 - CPU ソケットあたり 8 個以上の物理コア
 - 単一のソケット上で 8 コアにする必要があります。



(注) CPU ピンニングは、ASAv50 および ASAv100 上でフルスループットレートを実現するために推奨されています。ESXi 構成でのパフォーマンスの向上 (41 ページ) と KVM 構成でのパフォーマンスの向上 (64 ページ) を参照してください。

BIOS 設定

SR-IOV は、BIOS だけでなく、ハードウェアで実行しているオペレーティング システム インスタンスまたはハイパーバイザのサポートも必要です。システム BIOS で次の設定をチェックします。

- SR-IOV が有効になっている。
- VT-x (仮想化テクノロジー) が有効になっている。
- VT-d が有効になっている。
- (オプション) ハイパースレッディングが無効になっている。

システムごとに BIOS 設定にアクセスして変更する方法が異なるため、ベンダーのマニュアルでプロセスを確認することをお勧めします。

制限事項

ixgbe-vf インターフェイスを使用する場合、次の制限事項があります。

- ゲスト VM では、VF を無差別モードに設定できません。そのため、ixgbe-vf の使用時はトランスペアレント モードがサポートされません。
- ゲスト VM では、VF 上で MAC アドレスを設定できません。そのため、HA 中は MAC アドレスが転送されません。他の ASA プラットフォームや他のインターフェイス タイプを使用した場合は転送されます。HA フェールオーバーは、IP アドレスをアクティブからスタンバイに移行することによって機能します。



(注) この制限は、i40e-vf インターフェイスにも適用されます。

- Cisco UCSB サーバーは ixgbe-vf の vNIC をサポートしません。
- フェールオーバーセットアップでは、ペアになっている ASA の (プライマリ装置) に障害が発生すると、スタンバイ ASA 装置がプライマリ装置のロールを引き継ぎ、そのインターフェイス IP アドレスがスタンバイ ASA 装置の新しい MAC アドレスで更新されます。その後、ASA は Gratuitous Address Resolution Protocol (ARP) 更新を送信して、インターフェイス IP アドレスの MAC アドレスの変更を同じネットワーク上の他のデバイスに通知します。ただし、インターフェイスタイプの非互換性により、Gratuitous ARP 更新は、インターフェイス IP アドレスをグローバル IP アドレスに変換するための NAT または PAT ステートメントで定義されているグローバル IP アドレスに送信されません。



第 2 章

VMware を使用した ASA の導入

ASA は、VMware ESXi を実行できる任意のサーバークラスの x86 CPU デバイスに導入できます。



重要 ASA の最小メモリ要件は 2GB です。現在の ASA が 2GB 未満のメモリで動作している場合、ASA マシンのメモリを増やさないと、以前のバージョンから 9.13(1)以降にアップグレードできません。また、最新バージョンを使用して新しい ASA マシンを再導入できます。

- [VMware での ASA のガイドラインと制限事項 \(19 ページ\)](#)
- [ASA の VMware 機能のサポート \(24 ページ\)](#)
- [ASA と VMware の前提条件 \(26 ページ\)](#)
- [ASA ソフトウェアの解凍と第 0 日用構成ファイルの作成 \(26 ページ\)](#)
- [VMware vSphere Web Client を使用した ASA の導入 \(30 ページ\)](#)
- [VMware vSphere スタンドアロンクライアントおよび第 0 日用構成を使用した ASA の導入 \(36 ページ\)](#)
- [OVF ツールおよび第 0 日用構成を使用した ASA の導入 \(37 ページ\)](#)
- [ASA コンソールへのアクセス \(38 ページ\)](#)
- [vCPU またはスループットライセンスのアップグレード \(40 ページ\)](#)
- [VMware での ASA のパフォーマンス調整 \(41 ページ\)](#)

VMware での ASA のガイドラインと制限事項

ESXi サーバーに ASA の複数のインスタンスを作成して導入できます。ASA の導入に使用される特定のハードウェアは、導入されるインスタンスの数や使用要件によって異なります。作成する各仮想アプライアンスには、ホストマシン上での最小リソース割り当て（メモリ、CPU 数、およびディスク容量）が必要です。



重要 ASA は、8GB のディスクストレージサイズで導入されます。ディスク容量のリソース割り当てを変更することはできません。

ASA を導入する前に、次のガイドラインと制限事項を確認します。

VMware ESXi での ASA のシステム要件

最適なパフォーマンスを確保するために、以下の仕様に準拠していることを確認してください。ASA には、次の要件があります。

- ホスト CPU は、仮想化拡張機能を備えたサーバークラスの x86 ベースの Intel または AMD CPU である必要があります。

たとえば、ASA パフォーマンステストラボでは、2.6GHz で動作する Intel® Xeon® CPU E5-2690v4 プロセッサを搭載した Cisco Unified Computing System™ (Cisco UCS®) C シリーズ M4 サーバーを最低限使用しています。

- ASA は、ESXi バージョン 6.0、6.5、6.7、7.0、7.0 アップグレード 1、7.0 アップグレード 2、および 7.0 アップグレード 3 をサポートします。

推奨される vNIC

最適なパフォーマンスを得るためには、次の vNIC を推奨します。

- PCI パススルーでの i40e : サーバーの物理 NIC を VM に関連付け、DMA (ダイレクトメモリアクセス) を介して NIC と VM の間でパケットデータを転送します。パケットの移動に CPU サイクルは必要ありません。
- i40evf/ixgbe-vf : 実質的に上記と同じですが (NIC と VM 間の DMA パケット)、NIC を複数の VM 間で共有できます。SR-IOV は、導入の柔軟性が高いため、一般的に推奨されません。 [注意事項と制約事項 \(47 ページ\)](#) を参照してください。
- vmxnet3 : 10Gbps の動作をサポートしますが、CPU サイクルも必要な準仮想化ネットワークドライバです。これが VMware のデフォルトです。
vmxnet3 を使用する場合は、TCP パフォーマンスの低下を避けるために大量受信オフロード (LRO) を無効にする必要があります。

パフォーマンスの最適化

ASA の最高のパフォーマンスを実現するために、VM とホストの両方を調整することができます。詳細については、[VMware での ASA のパフォーマンス調整 \(41 ページ\)](#) を参照してください。

- **NUMA** : ゲスト VM の CPU リソースを単一の Non-Uniform Memory Access (NUMA) ノードに分離することで、ASA のパフォーマンスを向上できます。詳細については、[NUMA のガイドライン \(42 ページ\)](#) を参照してください。
- **Receive Side Scaling** : ASA は Receive Side Scaling (RSS) をサポートしています。これは、ネットワークアダプタによって複数のプロセッサコアにネットワーク受信トラフィックを分散するために使用されるテクノロジーです。バージョン 9.13(1) 以降でサポートされています。詳細については、[Receive Side Scaling \(RSS\) 用の複数の RX キュー \(44 ページ\)](#) を参照してください。

- **VPN の最適化** : ASA で VPN パフォーマンスを最適化するための追加の考慮事項については、[VPN の最適化 \(70 ページ\)](#) を参照してください。

OVF ファイルのガイドライン

導入対象に基づいて、asav-vi.ovf ファイルまたは asav-esxi.ovf ファイルを選択します。

- asav-vi : vCenter に導入する場合
- asav-esxi : ESXi に導入する場合 (vCenter なし)
- ASA OVF の導入は、ローカリゼーション (非英語モードでのコンポーネントのインストール) をサポートしません。ご自身の環境の VMware vCenter と LDAP サーバーが ASCII 互換モードでインストールされていることを確認してください。
- ASA をインストールして VM コンソールを使用する前に、キーボードを [United States English] に設定する必要があります。
- ASA を導入すると、2 つの異なる ISO イメージが ESXi ハイパーバイザにマウントされます。
 - マウントされた最初のドライブには、vSphere によって生成された OVF 環境変数が備わっています。
 - マウントされた 2 番目のドライブは day0.iso です。



注目 ASA マシンが起動したら、両方のドライブのマウントを解除できます。ただし、[電源投入時に接続 (Connect at Power On)] がオフになっている場合でも、ドライブ 1 (OVF 環境変数を使用) は、ASA の電源をオフ/オンにするたびに常にマウントされます。

OVF テンプレートのガイドラインのエクスポート

vSphere の OVF テンプレートのエクスポート機能は、既存の ASA インスタンスパッケージを OVF テンプレートとしてエクスポートするのに役立ちます。エクスポートされた OVF テンプレートを使用して、同じ環境または異なる環境に ASA インスタンスを導入できます。エクスポートされた OVF テンプレートを使用して vSphere に ASA インスタンスを導入する前に、OVF ファイルの構成の詳細を変更して、導入の失敗を防ぐ必要があります。

ASA のエクスポートされた OVF ファイルを変更するには、次の手順を実行します。

1. OVF テンプレートをエクスポートしたローカルマシンにログインします。
2. テキストエディタで OVF ファイルを参照して開きます。
3.

```
<vmw:ExtraConfig vmw:key="monitor_control.pseudo_perfctr"
vmw:value="TRUE"></vmw:ExtraConfig>
```

 タグが存在することを確認します。

4. `<rasd:ResourceSubType>vmware.cdrom.iso</rasd:ResourceSubType>` タグを削除します。

または

```
<rasd:ResourceSubType>vmware.cdrom.iso</rasd:ResourceSubType> タグと
<rasd:ResourceSubType>vmware.cdrom.remotepassthrough</rasd:ResourceSubType> タグを交
換します。
```

詳細については、VMware が公開した「[Deploying an OVF fails on vCenter Server 5.1/5.5 when VMware tools are installed \(2034422\)](#)」を参照してください。

5. UserPrivilege、OvfDeployment、および ControllerType のプロパティ値を入力します。

次に例を示します。

```
- <Property ovf:qualifiers="ValueMap{"ovf", "ignore", "installer"}" ovf:type="string"
  ovf:key="OvfDeployment">
+ <Property ovf:qualifiers="ValueMap{"ovf", "ignore", "installer"}" ovf:type="string"
  ovf:key="OvfDeployment" ovf:value="ovf">

- <Property ovf:type="string" ovf:key="ControllerType">
+ <Property ovf:type="string" ovf:key="ControllerType" ovf:value="ASAv">

- <Property ovf:qualifiers="MinValue(0) MaxValue(255)" ovf:type="uint8"
  ovf:key="UserPrivilege">
+ <Property ovf:qualifiers="MinValue(0) MaxValue(255)" ovf:type="uint8"
  ovf:key="UserPrivilege" ovf:value="15">
```

6. OVF ファイルを保存します。
7. OVF テンプレートを使用して、ASA を導入します。[VMware vSphere Web Client を使用した ASA の導入 \[英語\]](#) を参照してください。

ハイアベイラビリティガイドラインのためのフェールオーバー

フェールオーバー配置の場合は、スタンバイ装置が同じライセンス権限付与を備えていることを確認してください（たとえば、両方の装置が 2Gbps の権限付与であることなど）。



重要 ASA を使用して高可用性ペアを作成する場合は、データインターフェイスを各 ASA に同じ順序で追加する必要があります。完全に同じインターフェイスが異なる順序で各 ASA に追加されると、ASA コンソールにエラーが表示されることがあります。また、フェールオーバー機能にも影響が出る可能性があります。

ASA 内部インターフェイスまたは ASA フェールオーバーの高可用性リンクに使用される ESX ポートグループについては、2 つの仮想 NIC を使用して ESX ポートグループのフェールオーバー順序を設定します（1 つはアクティブアップリンク、もう 1 つはスタンバイアップリンク）。この設定は、2 つの VM が相互に ping を実行したり、ASA 高可用性リンクを稼働させたりするために必要です。

vMotion に関するガイドライン

- VMware では、vMotion を使用する場合、共有ストレージのみを使用する必要があります。ASA の導入時に、ホストクラスタがある場合は、ストレージをローカルに（特定のホスト上）または共有ホスト上でプロビジョニングできます。ただし、ASA を vMotion を使用して別のホストに移行する場合、ローカルストレージを使用するとエラーが発生します。

スループット用のメモリと vCPU の割り当てとライセンス

- ASA に割り当てられたメモリのサイズは、スループットレベルに合わせたものです。異なるスループットレベルのライセンスを要求する場合を除いて、[Edit Settings] ダイアログボックスのメモリ設定または vCPU ハードウェア設定は変更しないでください。アンダープロビジョニングは、パフォーマンスに影響を与える可能性があります。



- (注) メモリまたは vCPU ハードウェア設定を変更する必要がある場合は、[ASA のライセンス \(1 ページ\)](#) に記載されている値のみを使用してください。VMware が推奨するメモリ構成の最小値、デフォルト値、および最大値は使用しないでください。

CPU 予約

- デフォルトでは、ASA の CPU 予約は 1000 MHz です。共有、予約、および制限の設定 ([設定の編集 (Edit Settings)] > [リソース (Resources)] > [CPU]) を使用することで、ASA に割り当てられる CPU リソースの量を変更できます。より低い設定で必要なトラフィック負荷が課されている状況で ASA が目的を達成できる場合は、CPU 予約の設定を 1000 Mhz 未満にできます。ASA によって使用される CPU の量は、動作しているハードウェアプラットフォームだけでなく、実行している作業のタイプと量によっても異なります。

仮想マシンの [Performance] タブの [Home] ビューに配置された [CPU Usage (MHz)] チャートから、すべての仮想マシンに関する CPU 使用率をホストの視点で確認できます。ASA が標準的なトラフィック量を処理しているときの CPU 使用率のベンチマークを設定すると、その情報を CPU 予約の調整時の入力として使用できます。

詳細については、VMware から発行されている『[CPU Performance Enhancement Advice](#)』を参照してください。

- リソース割り当てとオーバープロビジョニングまたはアンダープロビジョニングされたリソースを表示するには、ASA `show vm` および `show cpu` コマンド、あるいは ASDM [ホーム (Home)] > [デバイスダッシュボード (Device Dashboard)] > [デバイス情報 (Device Information)] > [仮想リソース (Virtual Resources)] タブまたは [モニタリング (Monitoring)] > [プロパティ (Properties)] > [システムリソースグラフ (System Resources Graphs)] > [CPU] ペインを使用できます。

UCS B シリーズ ハードウェアにおけるトランスペアレント モードに関するガイドライン

MAC フラップが、Cisco UCS B シリーズ ハードウェアのトランスペアレントモードで動作する一部の ASA の設定で発生することがあります。MAC アドレスがさまざまな場所では出現した場合、パケットはドロップされます。

VMware 環境にトランスペアレントモードで ASA を導入する場合に MAC フラップを回避するには、次のガイドラインを参考にしてください。

- **VMware NIC チューニング** : UCS B シリーズにトランスペアレントモードで ASA を導入する場合、内部および外部インターフェイスに使用するポートグループにはアクティブアップリンクを1つだけ設定し、アップリンクは同じである必要があります。vCenter で VMware NIC チューニングを設定します。

[NIC チューニング](#) の設定方法の詳細については、VMware ドキュメントを参照してください。

- **ARP インスペクション** : ASA で ARP インスペクションを有効にし、受信インターフェイスで MAC および ARP エントリを静的に設定します。[ARP インスペクション](#) と有効化の詳細については、Cisco ASA シリーズ コンフィギュレーション ガイド (一般的な操作) [英語] を参照してください。

その他のガイドラインと制限事項

- ESXi 6.7、vCenter 6.7、ASA Virtual 9.12 以降を実行している場合、ASA Virtual は 2 つの CD/DVD IDE ドライブなしで起動します。
- vSphere Web Client は ASA の OVA の導入ではサポートされないため、vSphere Client を使用してください。

ASA の VMware 機能のサポート

次の表に、ASA の VMware 機能のサポートを示します。

表 9: ASA の VMware 機能のサポート

機能	説明	サポート (あり/なし)	コメント
コールドクローン	クローニング中に VM の電源がオフになります。	あり	—
DRS	動的リソースのスケジューリングおよび分散電源管理に使用されます。	Yes	VMware の ガイドライン を参照してください。
ホット追加	追加時に VM が動作しています。	なし	—

機能	説明	サポート (あり/なし)	コメント
ホットクローン	クローニング中に VM が動作しています。	なし	-
ホットリムーブ	取り外し中に VM が動作しています。	なし	-
スナップショット	VM が数秒間フリーズします。	あり	使用には注意が必要です。トラフィックが失われる可能性があります。フェールオーバーが発生することがあります。
一時停止と再開	VM が一時停止され、その後再開します。	あり	-
vCloud Director	VM の自動配置が可能になります。	なし	-
VM の移行	移行中に VM の電源がオフになります。	あり	-
VMotion	VM のライブマイグレーションに使用されます。	あり	共有ストレージを使用します。 vMotion に関するガイドライン (23 ページ) を参照してください。
VMware FT	VM の HA に使用されます。	なし	ASA のマシンの障害に対して ASA のフェールオーバーを使用します。
VMware HA	ESXi およびサーバーの障害に使用されます。	あり	ASA のマシンの障害に対して ASA のフェールオーバーを使用します。
VM ハートビートの VMware HA	VM 障害に使用されません。	なし	ASA のマシンの障害に対して ASA のフェールオーバーを使用します。
VMware vSphere スタンドアロン Windows クライアント	VM を導入するために使用されます。	あり	-

機能	説明	サポート（あり/なし）	コメント
VMware vSphere Web Client	VM を導入するために使用されます。	あり	-

ASA と VMware の前提条件

VMware vSphere Web Client、vSphere スタンドアロンクライアント、または OVF ツールを使用して ASA を導入できます。システム要件については、[Cisco ASA の互換性 \[英語\]](#) を参照してください。

vSphere 標準スイッチのセキュリティ ポリシー

vSphere スイッチについては、レイヤ2セキュリティポリシーを編集して、ASA インターフェイスによって使用されるポートグループに対しセキュリティポリシーの例外を適用できます。次のデフォルト設定を参照してください。

- 無差別モード：拒否
- MAC アドレスの変更：許可
- 不正送信：許可

次の ASA 設定の場合、これらの設定の変更が必要な場合があります。詳細については、[vSphere のマニュアル](#) を参照してください。

表 10: ポートグループのセキュリティポリシーの例外

セキュリティの例外	ルーテッドファイアウォールモード		トランスペアレントファイアウォールモード	
	フェールオーバーなし	フェールオーバー	フェールオーバーなし	フェールオーバー
無差別モード	<任意>	<任意>	承認	承認
MAC アドレスの変更	<任意>	承認	<任意>	承認
不正送信	<任意>	承認	承認	承認

ASA ソフトウェアの解凍と第0日用構成ファイルの作成

ASA を起動する前に、第0日用のコンフィギュレーションファイルを準備できます。このファイルは、ASA の起動時に適用される ASA の設定を含むテキストファイルです。この初期設定は、「day0-config」というテキストファイルとして指定の作業ディレクトリに格納さ

れ、さらに day0.iso ファイルへと処理されます。この day0.iso ファイルが最初の起動時にマウントされて読み取られます。第 0 日用コンフィギュレーションファイルには、少なくとも、管理インターフェイスをアクティブ化するコマンドと、公開キー認証用 SSH サーバーを設定するコマンドを含める必要がありますが、すべての ASA 設定を含めることもできます。空の day0-config を含むデフォルトの day0.iso がリリースとともに提供されています。day0.iso ファイル（カスタム day0 またはデフォルトの day0.iso）は、最初の起動中に使用できなければなりません。

始める前に

この例では Linux が使用されていますが、Windows の場合にも同様のユーティリティがあります。

- 初期導入時に自動的に ASA にライセンスを付与するには、Cisco Smart Software Manager からダウンロードした Smart Licensing Identity (ID) トークンを「idtoken」というテキストファイルに格納し、第 0 日用構成ファイルと同じディレクトリに保存します。
- 仮想 VGA コンソールではなく、ハイパーバイザのシリアルポートから ASA にアクセスし、設定する場合は、第 0 日用構成ファイルにコンソールシリアルの設定を追加して初回ブート時にシリアルポートを使用する必要があります。
- トランスペアレントモードで ASA を導入する場合は、トランスペアレントモードで実行される既知の ASA 構成ファイルを、第 0 日用構成ファイルとして使用する必要があります。これは、ルーテッドファイアウォールの第 0 日用コンフィギュレーションファイルには該当しません。
- ISO イメージが ESXi ハイパーバイザにどのようにマウントされるかの詳細については、[VMware での ASA のガイドラインと制限事項 \(19 ページ\)](#) の OVF ファイルのガイドラインを参照してください。

ステップ 1 ZIP ファイルを Cisco.com からダウンロードし、ローカルディスクに保存します。

<https://www.cisco.com/go/asa-software>

(注) Cisco.com のログインおよびシスコ サービス契約が必要です。

ステップ 2 ファイルを作業ディレクトリに解凍します。ディレクトリからファイルを削除しないでください。次のファイルが含まれています。

- asav-vi.ovf : vCenter への導入用。
- asav-esxi.ovf : vCenter 以外への導入用。
- boot.vmdk : ブート ディスク イメージ。
- disk0.vmdk : ASA ディスクイメージ。
- day0.iso : day0-config ファイルおよびオプションの idtoken ファイルを含む ISO。
- asav-vi.mf : vCenter への導入用のマニフェスト ファイル。

- asav-esxi.mf : vCenter 以外への導入用のマニフェスト ファイル。

ステップ 3 「day0-config」というテキストファイルに ASA の CLI 設定を記入します。3 つのインターフェイスの設定とその他の必要な設定を追加します。

最初の行は ASA のバージョンで始める必要があります。day0-config は、有効な ASA 構成である必要があります。day0-config を生成する最適な方法は、既存の ASA または ASA の実行コンフィギュレーションの必要な部分をコピーする方法です。day0-config 内の行の順序は重要で、既存の **show running-config** コマンド出力の順序と一致している必要があります。

day0-config ファイルの 2 つの例を示します。1 つ目の例では、ギガビットイーサネットインターフェイスを備えた ASA を導入する場合の day0-config を示します。2 つ目の例では、10 ギガビットイーサネットインターフェイスを備えた ASA を導入する場合の day0-config を示します。この day0-config を使用して、SR-IOV インターフェイスを備えた ASA を導入します。[注意事項と制約事項 \(47 ページ\)](#) を参照してください。

例 :

```
ASA Version 9.4.1
!
console serial
interface management0/0
nameif management
security-level 100
ip address 192.168.1.1 255.255.255.0
no shutdown
interface gigabitethernet0/0
nameif inside
security-level 100
ip address 10.1.1.2 255.255.255.0
no shutdown
interface gigabitethernet0/1
nameif outside
security-level 0
ip address 198.51.100.2 255.255.255.0
no shutdown
http server enable
http 192.168.1.0 255.255.255.0 management
crypto key generate rsa modulus 1024
username AdminUser password paSSw0rd
ssh 192.168.1.0 255.255.255.0 management
aaa authentication ssh console LOCAL
call-home
http-proxy 10.1.1.1 port 443
license smart
feature tier standard
throughput level 2G
```

例 :

```
ASA Version 9.8.1
!
console serial
interface management 0/0
management-only
nameif management
security-level 0
ip address 192.168.0.230 255.255.255.0
!
interface GigabitEthernet0/0
nameif inside
```

```

security-level 100
ip address 10.10.10.10 255.255.255.0
!
interface GigabitEthernet0/1
nameif outside
security-level 0
ip address 10.10.20.10 255.255.255.0
!
route management 0.0.0.0 0.0.0.0 192.168.0.254
!
username cisco password cisco123 privilege 15
!
aaa authentication ssh console LOCAL
ssh 0.0.0.0 0.0.0.0 management
ssh timeout 60
ssh version 2
!
http 0.0.0.0 0.0.0.0 management
!
logging enable
logging timestamp
logging buffer-size 99999
logging buffered debugging
logging trap debugging
!
dns domain-lookup management
DNS server-group DefaultDNS
name-server 64.102.6.247
!
license smart
feature tier standard
throughput level 10G
!
crypto key generate rsa modulus 2048

```

ステップ 4 (任意) Cisco Smart Software Manager により発行された Smart License ID トークンファイルをコンピュータにダウンロードします。

ステップ 5 (任意) ダウンロードファイルから ID トークンをコピーし、ID トークンのみを含む「idtoken」というテキストファイルに保存します。

この ID トークンによって、Smart Licensing サーバーに ASA が自動的に登録されます。

ステップ 6 テキストファイルを ISO ファイルに変換して仮想 CD-ROM を生成します。

例 :

```

stack@user-ubuntu:~/KvmAsa$ sudo genisoimage -r -o day0.iso day0-config idtoken
I: input-charset not specified, using utf-8 (detected in locale settings)
Total translation table size: 0
Total rockridge attributes bytes: 252
Total directory bytes: 0
Path table size (bytes): 10
Max brk space used 0
176 extents written (0 MB)
stack@user-ubuntu:~/KvmAsa$

```

ステップ 7 day0.iso 用に Linux で新しい SHA1 値を計算します。

例 :

```

openssl dgst -sha1 day0.iso
SHA1(day0.iso)= e5bee36e1eb1a2b109311c59e2f1ec9f731ecb66 day0.iso

```

ステップ 8 新しいチェックサムを作業ディレクトリの `asav-vi.mf` ファイルに含め、`day0.iso` SHA1 値を新しく生成された値で置き換えます。

例：

```
SHA1(asav-vi.ovf) = de0f1878b8f1260e379ef853db4e790c8e92f2b2
SHA1(disk0.vmdk) = 898b26891cc68fa0c94ebd91532fc450da418b02
SHA1(boot.vmdk) = 6b0000ddebfc38ccc99ac2d4d5dbfb8abfb3d9c4
SHA1(day0.iso) = e5bee36e1eb1a2b109311c59e2f1ec9f731ecb66
```

ステップ 9 ZIP ファイルを解凍したディレクトリに `day0.iso` ファイルをコピーします。デフォルト（空）の `day0.iso` ファイルが上書きされます。

このディレクトリから VM が導入される場合は、新しく生成された `day0.iso` 内の構成が適用されます。

VMware vSphere Web Client を使用した ASA の導入

この項では、VMware vSphere Web Client を使用して ASA を導入する方法について説明します。Web クライアントには、vCenter が必要です。vCenter がない場合は、「[VMware vSphere スタンドアロンクライアントおよび第 0 日用構成を使用した ASA の導入](#)」、または「[OVF ツールおよび第 0 日用構成を使用した ASA の導入](#)」を参照してください。

- [vSphere Web Client へのアクセスとクライアント統合プラグインのインストール \(30 ページ\)](#)
- [VMware vSphere Web Client を使用した ASA の導入 \(30 ページ\)](#)

vSphere Web Client へのアクセスとクライアント統合プラグインのインストール

この項では、vSphere Web Client にアクセスする方法について説明します。また、ASA コンソールアクセスに必要なクライアント統合プラグインをインストールする方法についても説明します。一部の Web クライアント機能（プラグインなど）は、Macintosh ではサポートされていません。完全なクライアントのサポート情報については、VMware の Web サイトを参照してください。

ステップ 1 ブラウザから VMware vSphere Web Client を起動します。

`https://vCenter_server:port/vsphere-client/`

デフォルトでは、port は 9443 です。

ステップ 2 (1 回のみ) ASA コンソールへのアクセスを可能にするため、クライアント統合プラグインをインストールします。

1. ログイン画面で、[Download the Client Integration Plug-in] をクリックしてプラグインをダウンロードします。
2. ブラウザを閉じてから、インストーラを使用してプラグインをインストールします。
3. プラグインをインストールしたら、vSphere Web Client に再接続します。

ステップ 3 ユーザー名とパスワードを入力し、[Login] をクリックするか、[Use Windows session authentication] チェックボックスをオンにします (Windows のみ)。

VMware vSphere Web Client を使用した ASA の導入

ASA を導入するには、VMware vSphere Web Client (または vSphere Client)、およびオープン仮想化フォーマット (OVF) のテンプレートファイルを使用します。シスコの ASA パッケージを展開するには、vSphere Web Client で Deploy OVF Template ウィザードを使用します。このウィザードでは、ASA OVA ファイルを解析し、ASA を実行する仮想マシンを作成し、パッケージをインストールします。

ウィザードの手順のほとんどは、VMware に対し標準のものです。Deploy OVF Template の詳細については、VMware vSphere Web Client のオンラインヘルプを参照してください。

始める前に

ASA を導入する前に、vSphere (管理用) で少なくとも 1 つのネットワークを設定しておく必要があります。

ステップ 1 ASA ZIP ファイルを Cisco.com からダウンロードし、PC に保存します。

<http://www.cisco.com/go/asa-software>

(注) Cisco.com のログインおよびシスコ サービス契約が必要です。

ステップ 2 vSphere Web Client の [Navigator] ペインで、[vCenter] をクリックします。

ステップ 3 [Hosts and Clusters] をクリックします。

ステップ 4 ASA を導入するデータセンター、クラスタ、またはホストを右クリックして、[Deploy OVF Template] を選択します。

[Deploy OVF Template] ウィザードが表示されます。

ステップ 5 ウィザード画面の指示に従って進みます。

ステップ 6 [Setup networks] 画面で、使用する各 ASA インターフェイスにネットワークをマッピングします。

ネットワークはアルファベット順になっていない可能性があります。ネットワークを見つけることが非常に困難な場合は、[設定の編集 (Edit Settings)] ダイアログボックスからネットワークを後で変更できます。展開後、ASA インスタンスを右クリックし、[設定の編集 (Edit Settings)] を選択して、[設定の編集 (Edit Settings)] ダイアログボックスにアクセスします。ただし、この画面には ASA インターフェ

イス ID は表示されません（ネットワーク アダプタ ID のみ）。次のネットワーク アダプタ ID と ASA インターフェイス ID の対応一覧を参照してください。

ネットワーク アダプタ ID	ASA インターフェイス ID
ネットワーク アダプタ 1	Management 0/0
ネットワーク アダプタ 2	GigabitEthernet 0/0
ネットワーク アダプタ 3	GigabitEthernet 0/1
ネットワーク アダプタ 4	GigabitEthernet 0/2
ネットワーク アダプタ 5	GigabitEthernet 0/3
ネットワーク アダプタ 6	GigabitEthernet 0/4
ネットワーク アダプタ 7	GigabitEthernet 0/5
ネットワーク アダプタ 8	GigabitEthernet 0/6
ネットワーク アダプタ 9	GigabitEthernet 0/7
ネットワーク アダプタ 10	GigabitEthernet 0/8

すべての ASA インターフェイスを使用する必要はありません。ただし、vSphere Web Client ではすべてのインターフェイスにネットワークを割り当てる必要があります。使用しないインターフェイスについては、ASA 設定内でインターフェイスを無効のままにしておくことができます。ASA を導入した後、任意で vSphere Web Client に戻り、[Edit Settings] ダイアログボックスから余分なインターフェイスを削除することができます。詳細については、vSphere Web Client のオンラインヘルプを参照してください。

(注) フェールオーバー/HA 配置では、GigabitEthernet 0/8 がフェールオーバー インターフェイスとして事前設定されます。

ステップ 7 インターネットアクセスに HTTP プロキシを使用する場合は、[Smart Call Home Settings] 領域でスマートライセンスのプロキシアドレスを設定する必要があります。このプロキシは、一般に Smart Call Home にも使用されます。

ステップ 8 フェールオーバー/HA 配置では、[Customize] テンプレート画面で次を設定します。

- スタンバイ管理 IP アドレスを指定します。

インターフェイスを設定する場合、同じネットワーク上のアクティブ IP アドレスとスタンバイ IP アドレスを指定する必要があります。プライマリ装置が故障すると、セカンダリ装置はプライマリ装置の IP アドレスと MAC アドレスを引き継ぎ、トラフィックを通過させます。現在スタンバイになっている装置が、スタンバイの IP アドレスと MAC アドレスを引き継ぎます。ネットワーク デバイスは、MAC と IP アドレスの組み合わせについて変更を認識しないため、ネットワーク上のどのような場所でも ARP エントリが変更されたり、タイムアウトが生じたりすることはありません。

- [HA Connection Settings] 領域で、フェールオーバー リンクを設定します。

フェールオーバー ペアの 2 台の装置は、フェールオーバー リンク経由で常に通信して、各装置の動作ステータスを確認しています。GigabitEthernet 0/8 がフェールオーバー リンクとして事前設定されています。同じネットワーク上のリンクに対するアクティブな IP アドレスとスタンバイの IP アドレスを入力します。

- ステップ 9** ウィザードが完了すると、vSphere Web Client は VM を処理します。[グローバル情報 (Global Information)] 領域の [最近のタスク (Recent Tasks)] ペインで [OVF 展開の初期設定 (Initialize OVF deployment)] ステータスを確認できます。

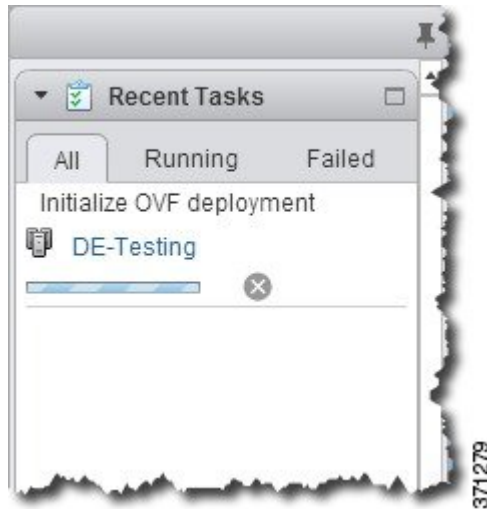

この手順が終了すると、[OVF テンプレートの導入 (Deploy OVF Template)] 完了ステータスが表示されます。



その後、ASA のインスタンスがインベントリ内の指定されたデータセンターの下に表示されます。

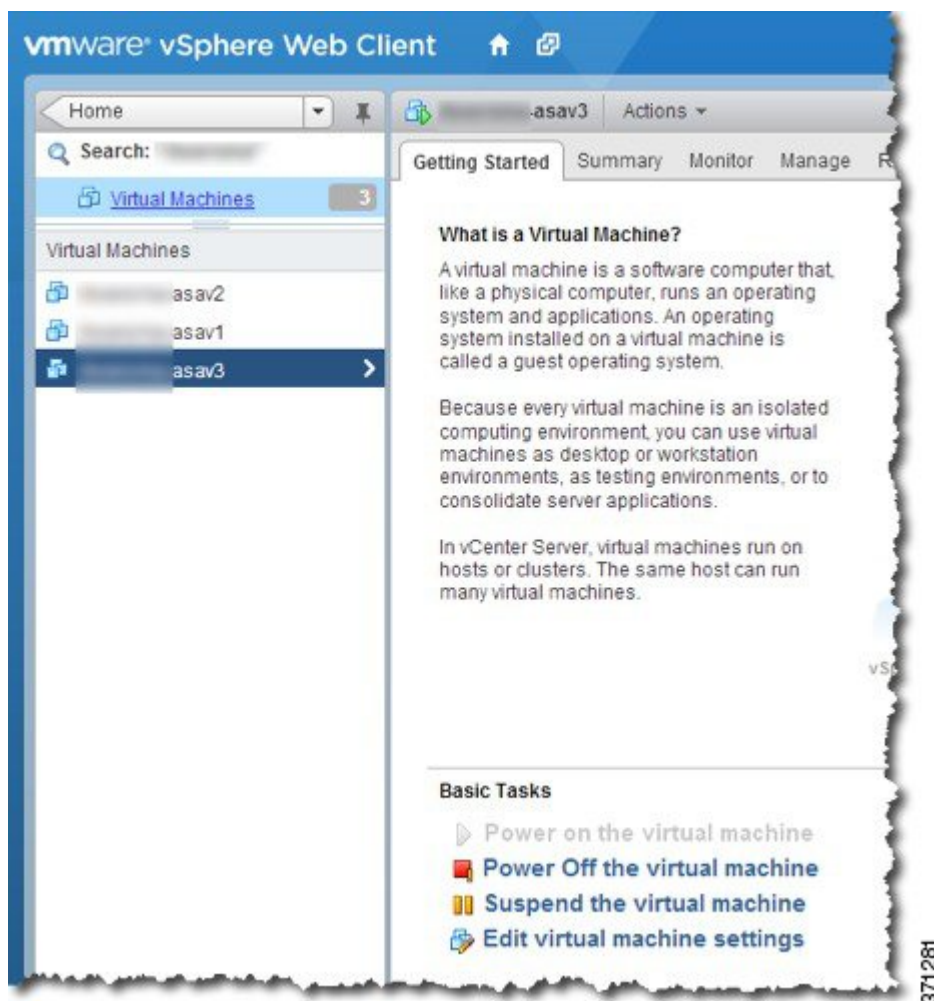

371281

ステップ 10 ASAv マシンがまだ稼働していない場合は、[仮想マシンの電源をオン（Power on the virtual machine）] をクリックします。

ASDM で接続を試行したりコンソールに接続を試行する前に、ASAv が起動するのを待ちます。ASAv が初めて起動すると、OVF ファイルから提供されたパラメータを読み込み、それらを ASAv システム構成に追加します。その後、起動プロセスが自動的に再開され、稼働を開始します。この二重起動プロセスは、初めて ASAv を導入した場合にのみ発生します。起動メッセージを確認するには、[Console] タブをクリックして、ASAv コンソールにアクセスします。

ステップ 11 フェールオーバー/HA 配置の場合は、この手順を繰り返してセカンダリ装置を追加します。次のガイドラインを参照してください。

- プライマリ装置と同じスループットレベルを設定します。
- プライマリ装置とまったく同じ IP アドレス設定を入力します。両方の装置のブートストラップ設定は、プライマリまたはセカンダリとして装置を識別するパラメータを除いて同一にします。

次のタスク

Cisco Licensing Authority に ASA を正常に登録するには、ASA にインターネットアクセスが必要です。インターネットに接続してライセンス登録を完了させるには、導入後に追加の設定が必要になることがあります。

VMware vSphere スタンドアロンクライアントおよび第 0 日用構成を使用した ASA の導入

ASA を導入するには、VMware vSphere Client およびオープン仮想化フォーマット (OVF) のテンプレートファイル (vCenter へ導入する場合は `asav-vi.ovf`、vCenter 以外へ導入する場合は `asav-esxi.ovf`) を使用します。シスコの ASA パッケージを導入するには、vSphere Client で [OVFテンプレートの導入 (Deploy OVF Template)] ウィザードを使用します。このウィザードでは、ASA OVA ファイルを解析し、ASA を実行する仮想マシンを作成し、パッケージをインストールします。

ウィザードの手順のほとんどは、VMware に対し標準のものです。[Deploy OVF Template] ウィザードの詳細については、VMware vSphere クライアントのオンラインヘルプを参照してください。

始める前に

- ASA を導入する前に、vSphere (管理用) で少なくとも 1 つのネットワークを設定しておく必要があります。
- [ASA ソフトウェアの解凍と第 0 日用構成ファイルの作成 \(26 ページ\)](#) の手順に従って、第 0 日用構成を作成します。

ステップ 1 VMware vSphere クライアントを起動し、**[File] > [Deploy OVF Template]** を選択します。

[Deploy OVF Template] ウィザードが表示されます。

ステップ 2 `asav-vi.ovf` ファイルを解凍した作業ディレクトリを参照し、それを選択します。

ステップ 3 [OVF Template Details] 画面が表示されます。次の画面に移動します。カスタムの第 0 日用コンフィギュレーションファイルを使用する場合は、構成を変更する必要はありません。

ステップ 4 最後の画面に導入設定の要約が表示されます。**[Finish]** をクリックして VM を導入します。

ステップ 5 ASA の電源を投入し、VMware コンソールを開いて、2 回目の起動を待機します。

ステップ 6 ASA に SSH 接続し、必要な構成を完了します。第 0 日用コンフィギュレーションファイルに必要なすべての構成がされていない場合は、VMware コンソールを開いて、必要な構成を完了します。

これで、ASA は完全に動作可能な状態です。

OVF ツールおよび第 0 日用構成を使用した ASA の導入

このセクションでは、第 0 日用構成ファイルを必要とする OVF ツールを使用した ASA の導入方法について説明します。

始める前に

- OVF ツールを使用して ASA を導入する場合は、day0.iso ファイルが必要です。ZIP ファイルで提供されるデフォルトの空の day0.iso ファイルを使用するか、または、生成しカスタマイズした第 0 日用コンフィギュレーションファイルを使用できます。第 0 日用コンフィギュレーションファイルの作成方法については、[ASA ソフトウェアの解凍と第 0 日用構成ファイルの作成 \(26 ページ\)](#) を参照してください。
- OVF ツールが Linux または Windows PC にインストールされ、ターゲット ESXi サーバーに接続できることを確認します。

ステップ 1 OVF ツールがインストールされていることを確認します。

例 :

```
linuxprompt# which ovftool
```

ステップ 2 必要な導入オプションを指定した .cmd ファイルを作成します。

例 :

```
linuxprompt# cat launch.cmd
ovftool \
--name="asav-941-demo" \
--powerOn \
--deploymentOption=4Core8GB \
--diskMode=thin \
--datastore=datastore1 \
--acceptAllEulas \
--net:Management0-0="Portgroup_Mgmt" \
--net:GigabitEthernet0-1="Portgroup_Inside" \
--net:GigabitEthernet0-0="Portgroup_Outside" \
--prop:HARole=Standalone \
asav-esxi.ovf \
vi://root@10.1.1.2.3/
```

ステップ 3 cmd ファイルを実行します。

例 :

```
linuxprompt# ./launch.cmd
```

ASA の電源を投入し、2 回目の起動を待機します。

ステップ 4 ASA に SSH 接続し、必要に応じて設定を完了します。さらに設定が必要な場合は、ASA に対して VMware コンソールを開き、必要な設定を適用します。

これで、ASA は完全に動作可能な状態です。

ASA コンソールへのアクセス

ASDM を使用する場合、トラブルシューティングに CLI を使用する必要がある場合があります。デフォルトでは、組み込みの VMware vSphere コンソールにアクセスできます。または、コピーアンドペーストなどのより優れた機能を持つネットワーク シリアル コンソールを設定できます。

- [VMware vSphere コンソールの使用](#)
- [ネットワーク シリアル コンソール ポートの設定](#)



(注) 第 0 日用構成ファイルを使用して ASA を導入する場合、構成ファイルに **コンソールシリアル** の設定を追加して、初回ブート時に仮想 VGA コンソールではなくシリアルポートを使用できます。[ASA ソフトウェアの解凍と第 0 日用構成ファイルの作成 \(26 ページ\)](#) を参照してください。

VMware vSphere コンソールの使用

初期設定またはトラブルシューティングを行うには、VMware vSphere Web Client により提供される仮想コンソールから CLI にアクセスします。後で Telnet または SSH の CLI リモートアクセスを設定できます。

始める前に

vSphere Web Client では、ASA コンソール アクセスに必要なクライアント統合プラグインをインストールします。

ステップ 1 VMware vSphere Web Client で、インベントリの ASA インスタンスを右クリックし、[Open Console] を選択します。または、[Summary] タブの [Launch Console] をクリックします。

ステップ 2 コンソールでクリックして Enter を押します。注：Ctrl + Alt を押すと、カーソルが解放されます。

ASA がまだ起動中の場合は、起動メッセージが表示されます。

ASA が初めて起動すると、OVF ファイルから提供されたパラメータを読み込み、それらを ASA システム構成に追加します。その後、起動プロセスが自動的に再開され、稼働を開始します。この二重起動プロセスは、初めて ASA を導入した場合にのみ発生します。

(注) ライセンスをインストールするまで、スループットは 100 Kbps に制限されるため、予備接続テストを実行できません。ライセンスは、通常の操作に必要です。ライセンスをインストールするまで、次のメッセージがコンソールで繰り返し表示されます。

```
Warning: ASAv platform license state is Unlicensed.  
Install ASAv platform license for full functionality.
```

次のプロンプトが表示されます。

```
ciscoasa>
```

このプロンプトは、ユーザー EXEC モードで作業していることを示します。ユーザー EXEC モードでは、基本コマンドのみを使用できます。

ステップ 3 特権 EXEC モードにアクセスします。

例：

```
ciscoasa> enable
```

次のプロンプトが表示されます。

```
Password:
```

ステップ 4 Enter キーを押して、次に進みます。デフォルトでは、パスワードは空白です。以前にイネーブルパスワードを設定した場合は、Enter を押す代わりにこれを入力します。

プロンプトが次のように入ります。

```
ciscoasa#
```

設定以外のすべてのコマンドは、特権 EXEC モードで使用できます。特権 EXEC モードからコンフィギュレーション モードに入ることもできます。

特権モードを終了するには、**disable** コマンド、**exit** コマンド、または **quit** コマンドを入力します。

ステップ 5 グローバル コンフィギュレーション モードにアクセスします。

```
ciscoasa# configure terminal
```

プロンプトが次のように入ります。

```
ciscoasa(config)#
```

グローバル コンフィギュレーション モードから ASAv の設定を開始できます。グローバル コンフィギュレーション モードを終了するには、**exit** コマンド、**quit** コマンド、または **end** コマンドを入力します。

ネットワーク シリアル コンソール ポートの設定

コンソール エクスペリエンスの向上のために、コンソール アクセスについて、ネットワーク シリアル ポートを単独で設定するか、または仮想シリアルポート コンセントレータ (vSPC) に接続するように設定できます。各方法の詳細については、VMware vSphere のマニュアルを参照してください。ASAv では、仮想コンソールの代わりにシリアルポートにコンソール出力を送信する必要があります。この手順では、シリアルポート コンソールを有効にする方法について説明します。

ステップ 1 VMware vSphere でネットワーク シリアル ポートを設定します。VMware vSphere のマニュアルを参照してください。

ステップ 2 ASA で、「use_ttyS0」という名前のファイルを disk0 のルートディレクトリに作成します。このファイルには内容が含まれている必要はありません。この場所に存在することのみが必要です。

disk0:/use_ttyS0

- ASDM から [ツール (Tools)] > [ファイル管理 (File Management)] ダイアログボックスを使用して、この名前で作成された空のテキストファイルをアップロードできます。
- vSphere コンソールで、ファイル システム内の既存のファイル (任意のファイル) を新しい名前にコピーできます。次に例を示します。

```
ciscoasa (config)# cd coredumpinfo
ciscoasa (config)# copy coredump.cfg disk0:/use_ttyS0
```

ステップ 3 ASA をリロードします。

- ASDM から [Tools] > [System Reload] を選択します。
- vSphere コンソールで **reload** を入力します。

ASA は vSphere コンソールへの送信を停止し、代わりにシリアル コンソールに送信します。

ステップ 4 シリアルポートの追加時に指定した vSphere のホスト IP アドレスとポート番号に Telnet 接続するか、または vSPC の IP アドレスとポートに Telnet 接続します。

vCPU またはスループット ライセンスのアップグレード

ASA は、使用できる vCPU の数に影響するスループット ライセンスを使用します。

ASA の vCPU の数を増やす (または減らす) 場合は、新しいライセンスを要求してその新しいライセンスを適用し、新しい値と一致するように VMware の VM プロパティを変更します。



(注) 割り当てられた vCPU は、ASA CPU ライセンスまたはスループットライセンスと一致している必要があります。RAM は、vCPU 用に正しくサイズ調整されている必要があります。アップグレードまたはダウングレード時には、この手順に従って、ライセンスと vCPU を迅速に調整するようにします。永続的な不一致がある場合、ASA は適切に動作しません。

ステップ 1 新しいライセンスを要求します。

ステップ 2 新しいライセンスを適用します。フェールオーバー ペアの場合、両方の装置に新しいライセンスを適用します。

ステップ 3 フェールオーバーを使用するかどうかに応じて、次のいずれかを実行します。

- フェールオーバーあり：vSphere Web Client で、スタンバイ ASA の電源を切断します。たとえば、ASA をクリックしてから [仮想マシンの電源をオフ (Power Off the virtual machine)] をクリックするか、または ASA を右クリックして [ゲスト OS をシャットダウン (Shut Down Guest OS)] を選択します。
- フェールオーバーなし：vSphere Web クライアントで、ASA の電源を切断します。たとえば、ASA をクリックしてから [仮想マシンの電源をオフ (Power Off the virtual machine)] をクリックするか、または ASA を右クリックして [ゲスト OS をシャットダウン (Shut Down Guest OS)] を選択します。

ステップ 4 ASA をクリックしてから [仮想マシンの設定の編集 (Edit Virtual machine settings)] をクリックします (または ASA を右クリックして [設定の編集 (Edit Settings)] を選択します)。

[Edit Settings] ダイアログボックスが表示されます。

ステップ 5 新しい vCPU ライセンスの正しい値を確認するには、[ASA のライセンス \(1 ページ\)](#) にある CPU 要件とメモリ要件を参照してください。

ステップ 6 [Virtual Hardware] タブの [CPU] で、ドロップダウンリストから新しい値を選択します。

ステップ 7 [Memory] には、新しい RAM の値を入力します。

ステップ 8 [OK] をクリックします。

ステップ 9 ASA の電源を入れます。たとえば、[Power On the Virtual Machine] をクリックします。

ステップ 10 フェールオーバー ペアの場合：

1. アクティブ装置へのコンソールを開くか、またはアクティブ装置で ASDM を起動します。
2. スタンバイ装置の起動が終了した後、スタンバイ装置にフェールオーバーします。
 - ASDM：[Monitoring] > [Properties] > [Failover] > [Status] を選択し、[Make Standby] をクリックします。
 - CLI：failover active
3. アクティブ装置に対して、ステップ 3～9 を繰り返します。

次のタスク

詳細については、[ASA のライセンス \(1 ページ\)](#) を参照してください。

VMware での ASA のパフォーマンス調整

ESXi 構成でのパフォーマンスの向上

ESXi ホストの CPU 構成時の設定を調整することによって、ESXi 環境内の ASA のパフォーマンスを向上させることができます。[Scheduling Affinity] オプションによって、仮想マシンの

CPU をホストの物理コア（およびハイパースレッディングが有効になっている場合のハイパースレッド）にどのように分散させるかを制御できます。この機能を使用すれば、各仮想マシンを、指定したアフィニティセット内のプロセッサに割り当てることができます。

詳細については、以下の VMware ドキュメントを参照してください。

- 「*Administering CPU Resources*」の章（『[vSphere Resource Management](#)』）。
- 『[Performance Best Practices for VMware vSphere](#)』
- vSphere Client の [オンラインヘルプ](#)。

NUMA のガイドライン

Non-uniform Memory Access (NUMA) は、マルチプロセッサシステムのプロセッサに対するメインメモリモジュールの配置について記述する共有メモリアーキテクチャです。プロセッサが自身のノード（リモートメモリ）内に存在しないメモリにアクセスする場合は、ローカルメモリにアクセスする場合よりも低速の速度で、NUMA 接続を介してデータを転送する必要があります。

X86 サーバーアーキテクチャは、複数のソケットおよびソケット内の複数のコアで構成されています。各 CPU ソケットとそのメモリおよび I/O が、NUMA ノードと呼ばれます。メモリからパケットを効率的に読み取るには、ゲストアプリケーションおよび関連付けられている周辺機器（NIC など）が同じノード内に存在する必要があります。

最適な ASA のパフォーマンスを実現するには：

- ASA マシンは、1つの NUMA ノード上で実行する必要があります。1つの ASA が 2つのソケットで実行されるように導入されている場合、パフォーマンスは大幅に低下します。
- 8 コア ASA（[図 1: 8 コア NUMA アーキテクチャの例 \(43 ページ\)](#)）では、ホスト CPU の各ソケットが、それぞれ 8 個以上のコアを備えている必要があります。サーバー上で実行されている他の VM についても考慮する必要があります。
- 16 コア ASA（[図 2: 16 コア ASA NUMA アーキテクチャの例 \(43 ページ\)](#)）では、ホスト CPU 上の各ソケットが、それぞれ 16 個以上のコアを備えている必要があります。サーバー上で実行されている他の VM についても考慮する必要があります。
- NIC は、ASA マシンと同じ NUMA ノード上にある必要があります。



(注) ASA は、複数の Non-uniform Memory Access (NUMA) ノードおよび物理コア用の複数の CPU ソケットをサポートしません。

次の図は、2つの CPU ソケットがあり、各 CPU に 18 個のコアが搭載されているサーバーを示しています。8 コア ASA では、ホスト CPU の各ソケットに最低 8 個のコアが必要です。

図 1: 8 コア NUMA アーキテクチャの例

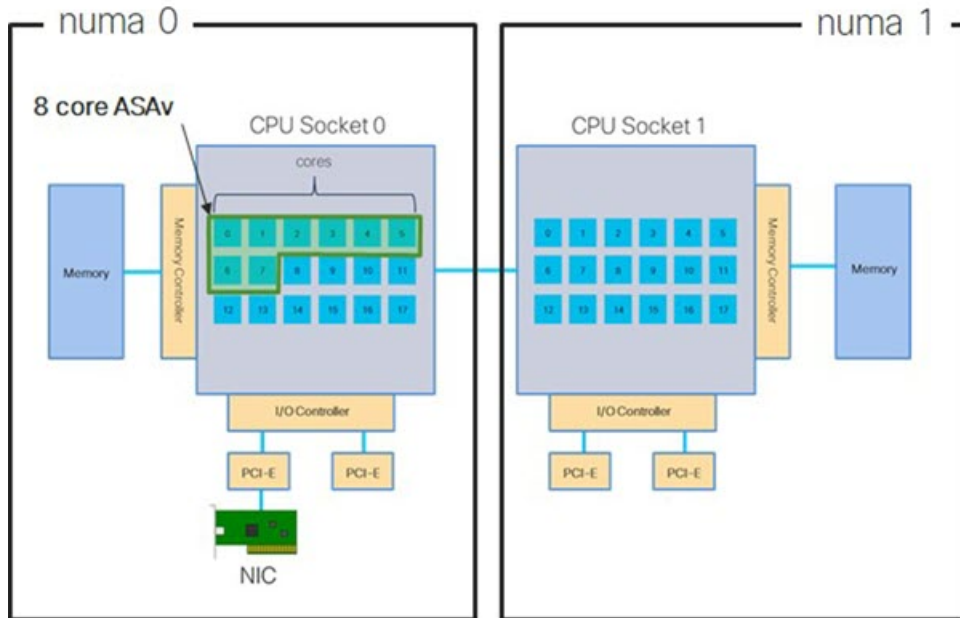

次の図は、2つのCPUソケットがあり、各CPUに18個のコアが搭載されているサーバーを示しています。16コアASAでは、ホストCPUの各ソケットに最低16個のコアが必要です。

図 2: 16 コア ASA NUMA アーキテクチャの例

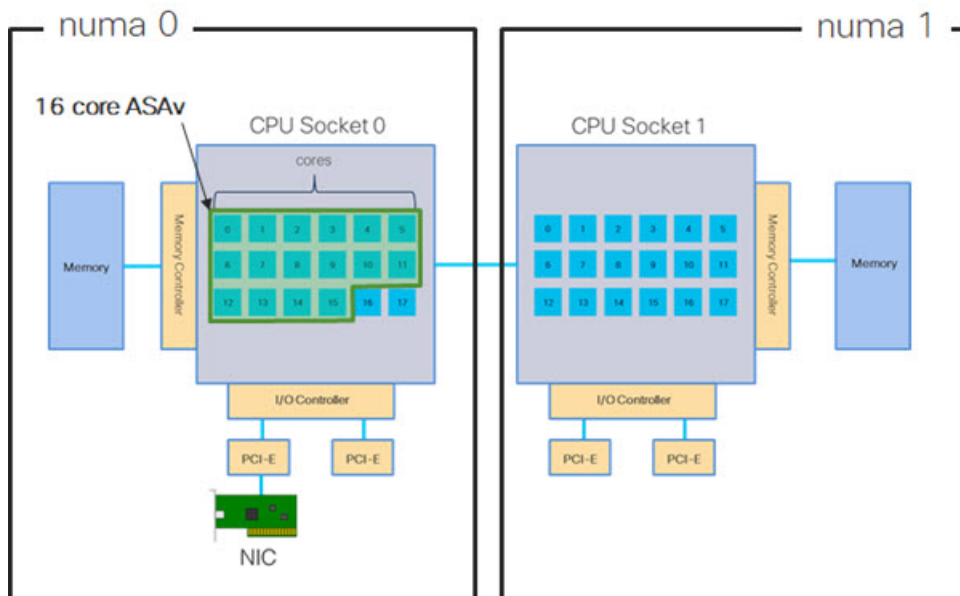

NUMA システムと ESXi の使用に関する詳細については、VMware ドキュメント『*vSphere Resource Management*』で、お使いの VMware ESXi バージョンを参照してください。このドキュメントおよびその他の関連ドキュメントの最新のエディションを確認するには、<http://www.vmware.com/support/pubs> を参照してください。

Receive Side Scaling (RSS) 用の複数の RX キュー

ASA は、複数のプロセッサコアにネットワーク受信トラフィックを分散するためにネットワークアダプタによって使用されるテクノロジーである Receive Side Scaling (RSS) をサポートしています。最大スループットを実現するには、各 vCPU (コア) に独自の NIC RX キューが設定されている必要があります。一般的な RA VPN 展開では、1つの内部/外部ペアのインターフェイスを使用する必要があることに注意してください。



重要 複数の RX キューを使用するには、ASA バージョン 9.13(1) 以降が必要です。

内部/外部ペアのインターフェイスを持つ 8 コア VM の場合、[図 3: 8 コア ASA RSS RX キュー \(44 ページ\)](#) に示すように、各インターフェイスには 4 つの RX キューがあります。

図 3: 8 コア ASA RSS RX キュー

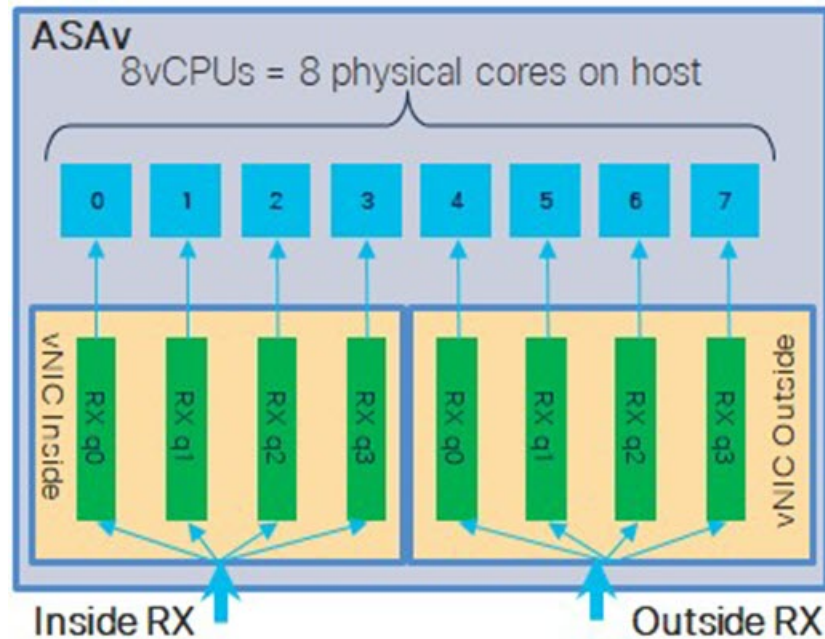

内部/外部ペアのインターフェイスを持つ 16 コア VM の場合、[図 4: 16 コア ASA RSS RX キュー \(45 ページ\)](#) に示すように、各インターフェイスには 8 つの RX キューがあります。

図 4:16 コア ASA の RSS RX キュー

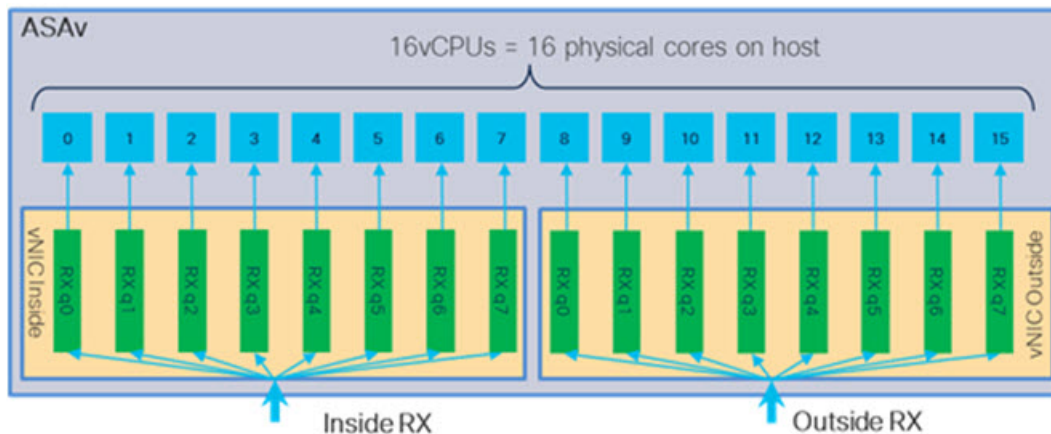

次の表に、VMware 用の ASA の vNIC およびサポートされている RX キューの数を示します。サポートされている vNIC の説明については、[推奨される vNIC \(20 ページ\)](#) を参照してください。

表 11: VMware で推奨される NIC/vNIC

NIC カード	vNIC ドライバ	ドライバテクノロジー	RX キューの数	パフォーマンス
x710*	i40e	PCI パススルー	最大 8	PCI パススルーは、テストされた NIC の中で最高のパフォーマンスを提供します。パススルーモードでは、NIC は ASA 専用であり、仮想環境に最適な選択肢ではありません。
	i40evf	SR-IOV	4	X710 NIC を使用した SR-IOV のスループットは PCI パススルーよりも (最大 30%) 低下します。VMware の i40evf には、i40evf ごとに最大 4 つの RX キューがあります。16 コア VM で最大スループットを実現するには、8 つの RX キューが必要です。
x520	ixgbe-vf	SR-IOV	2	—
	ixgbe	PCI パススルー	6	ixgbe ドライバ (PCI パススルーモード) には、6 つの RX キューがあります。パフォーマンスは i40evf (SR-IOV) と同等です。

NIC カード	vNIC ドライバ	ドライバテクノロジー	RX キューの数	パフォーマンス
該当なし	VMXNET3	準仮想化	最大 8	ASAv100 には推奨されません。
該当なし	e1000	VMware では推奨されません。		

*ASAv は、x710 NIC の 1.9.5 i40en ホストドライバと互換性がありません。これより古いバージョンまたは新しいバージョンのドライバは動作します。NIC ドライバとファームウェアのバージョンを識別または確認するための ESXCLI コマンドの詳細については、[NIC ドライバとファームウェアバージョンの識別 \(46 ページ\)](#) を参照してください。

NIC ドライバとファームウェアバージョンの識別

特定のファームウェアおよびドライバのバージョン情報を識別または確認する必要がある場合は、ESXCLI コマンドを使用してそのデータを見つけることができます。

- インストールされている NIC のリストを取得するには、関連するホストに SSH 接続し、`esxcli network nic list` コマンドを実行します。このコマンドから、デバイスおよび一般情報の記録が得られるはずです。
- インストールされている NIC のリストを取得すれば、詳細な設定情報を得ることができます。必要な NIC の名前を指定して、`esxcli network nic get` コマンドを実行します：`esxcli network nic get -n <nic name>`。



(注) 一般的なネットワークアダプタ情報は、VMware vSphere クライアントから確認することもできます。アダプタとドライバは、[Configure] タブ内の [Physical Adapters] の下にあります。

SR-IOV インターフェイスのプロビジョニング

SR-IOV を使用すれば、複数の VM でホスト内部の 1 台の PCIe ネットワーク アダプタを共有することができます。SR-IOV は次の機能を定義しています。

- 物理機能 (PF) : PF は、SR-IOV 機能を含むフル PCIe 機能です。これらは、ホストサーバー上の通常のスタティック NIC として表示されます。
- 仮想機能 (VF) : VF は、データ転送を支援する軽量 PCIe 機能です。VF は、PF から抽出され、PF を介して管理されます。

VF は、仮想化されたオペレーティング システム フレームワーク内の ASAv マシンに最大 10 Gbps の接続を提供できます。このセクションでは、KVM 環境で VF を設定する方法について説明します。ASAv 上の SR-IOV サポートについては、[ASAv と SR-IOV インターフェイスのプロビジョニング \(13 ページ\)](#) を参照してください。

注意事項と制約事項

SR-IOV インターフェイスに関するガイドライン

VMware vSphere 5.1 以降のリリースは、特定の設定の環境でしか SR-IOV をサポートしません。vSphere の一部の機能は、SR-IOV が有効になっていると機能しません。

[SR-IOV インターフェイスに関するガイドラインと制限事項 \(14 ページ\)](#) に記載されている ASA v と SR-IOV に関するシステム要件に加えて、VMware と SR-IOV に関する要件、サポートされている NIC、機能の可用性、およびアップグレード要件の詳細については、VMware マニュアル内の『[Supported Configurations for Using SR-IOV](#)』で確認する必要があります。

このセクションでは、VMware システム上の SR-IOV インターフェイスのプロビジョニングに関するさまざまなセットアップ手順と設定手順を示します。このセクション内の情報は、VMware ESXi 6.0 と vSphere Web Client、Cisco UCS C シリーズ サーバー、および Intel Ethernet Server Adapter X520 - DA2 を使用した特定のラボ環境内のデバイスから作成されたものです。

SR-IOV インターフェイスに関する制限事項

ASA v を起動すると、ESXi で表示される順序とは逆の順序で、SR-IOV インターフェイスが表示される場合があります。これにより、インターフェイス設定エラーが発生し、特定の ASA v マシンへのネットワーク接続が切断する場合があります。



注意 ASA v で SR-IOV ネットワーク インターフェイスの設定を開始する前に、インターフェイスのマッピングを確認することが重要です。これにより、ネットワーク インターフェイスの設定が、VM ホストの正しい物理 MAC アドレスインターフェイスに適用されます。

ASA v が起動したら、MAC アドレスとインターフェイスのマッピングを確認できます。**show interface** コマンドを使用して、インターフェイスの MAC アドレスなど、インターフェイスの詳細情報を確認します。インターフェイス割り当てが正しいことを確認するには、**show kernel ifconfig** コマンドの結果と MAC アドレスを比較します。

ESXi ホスト BIOS の確認

VMware に SR-IOV インターフェイスを備えた ASA v を導入するには、仮想化をサポートして有効にする必要があります。VMware では、SR-IOV サポートに関するオンラインの『[Compatibility Guide](#)』だけでなく、仮想化が有効か無効かを検出するダウンロード可能な『[CPU Identification Utility](#)』も含めて、仮想化サポートの各種確認手段を提供しています。

また、ESXi ホストにログインすることによって、BIOS 内で仮想化が有効になっているかどうかを判断することもできます。

ステップ 1 次のいずれかの方法を使用して、ESXi シェルにログインします。

- ホストへの直接アクセスがある場合は、Alt+F2 を押して、マシンの物理コンソールのログインページを開きます。

- ホストにリモートで接続している場合は、SSH または別のリモート コンソール接続を使用して、ホスト上のセッションを開始します。

ステップ 2 ホストによって認識されるユーザ名とパスワードを入力します。

ステップ 3 次のコマンドを実行します。

例 :

```
esxcfg-info|grep "\----\HV Support"
```

HV Support コマンドの出力は、使用可能なハイパーバイザサポートのタイプを示します。可能性のある値の説明を以下に示します。

0 : VT/AMD-V は、サポートがこのハードウェアでは使用できないことを示します。

1 : VT/AMD-V は、VT または AMD-V を使用できますが、このハードウェアではサポートされないことを示します。

2 : VT/AMD-V は、VT または AMD-V を使用できますが、現在、BIOS 内で有効になっていないことを示します。

3 : VT/AMD-V は、VT または AMD-V が BIOS 内で有効になっており、使用できることを示します。

例 :

```
~ # esxcfg-info|grep "\----\HV Support"
  |----HV Support.....3
```

値の 3 は、仮想化がサポートされており、有効になっていることを示します。

次のタスク

- ホスト物理アダプタ上で SR-IOV を有効にします。

ホスト物理アダプタ上での SR-IOV の有効化

vSphere Web Client を使用して、ホストで SR-IOV を有効にし、仮想機能の数を設定します。設定しないと、仮想マシンを仮想機能に接続できません。

始める前に

- SR-IOV 互換ネットワーク インターフェイス カード (NIC) がインストールされていることを確認します。「[SR-IOV でサポートされている NIC \(15 ページ\)](#)」を参照してください。

ステップ 1 vSphere Web Client で、SR-IOV を有効にする ESXi ホストに移動します。

ステップ 2 [Manage] タブで、[Networking] をクリックし、[Physical adapters] を選択します。

SR-IOV プロパティを調査することにより、物理アダプタが SR-IOV をサポートしているかどうかを確認できます。

ステップ 3 物理アダプタを選択し、[Edit adapter settings] をクリックします。

ステップ 4 SR-IOV の下で、[Status] ドロップダウンメニューから [Enabled] を選択します。

ステップ 5 [Number of virtual functions] テキストボックスに、アダプタに設定する仮想機能の数を入力します。

(注) ASA v50 では、インターフェイスあたり 2 つ以上の VF を使用しないことをお勧めします。物理インターフェイスを複数の仮想機能で共有すると、パフォーマンスが低下する可能性があります。

ステップ 6 [OK] をクリックします。

ステップ 7 ESXi ホストを再起動します。

物理アダプタエントリで表現された NIC ポートで仮想機能がアクティブになります。これらは、ホストの [Settings] タブの [PCI Devices] リストに表示されます。

次のタスク

- SR-IOV 機能と設定を管理するための標準 vSwitch を作成します。

vSphere スイッチの作成

SR-IOV インターフェイスを管理するための vSphere スイッチを作成します。

ステップ 1 vSphere Web Client で、ESXi ホストに移動します。

ステップ 2 [Manage] で、[Networking] を選択してから、[Virtual switches] を選択します。

ステップ 3 プラス (+) 記号付きの緑色の地球アイコンである [Add host networking] アイコンをクリックします。

ステップ 4 [標準スイッチ用仮想マシンポートグループ (Virtual Machine Port Group for a Standard Switch)] 接続タイプを選択して、[次へ (Next)] をクリックします。

ステップ 5 [New standard switch] を選択して、[Next] をクリックします。

ステップ 6 物理ネットワーク アダプタを新しい標準スイッチに追加します。

- a) 割り当てられたアダプタの下で、緑色のプラス (+) 記号をクリックしてアダプタを追加します。
- b) リストから SR-IOV に対応するネットワークインターフェイスを選択します。たとえば、Intel(R) 82599 10 Gigabit Dual Port Network Connection を選択します。
- c) [Failover order group] ドロップダウンメニューで、[Active adapters] から選択します。
- d) [OK] をクリックします。

ステップ 7 SR-IOV vSwitch の [Network label] を入力して、[Next] をクリックします。

ステップ 8 [Ready to complete] ページで選択を確認してから、[Finish] をクリックします。

図 5: SR-IOV インターフェイスがアタッチされた新しい vSwitch

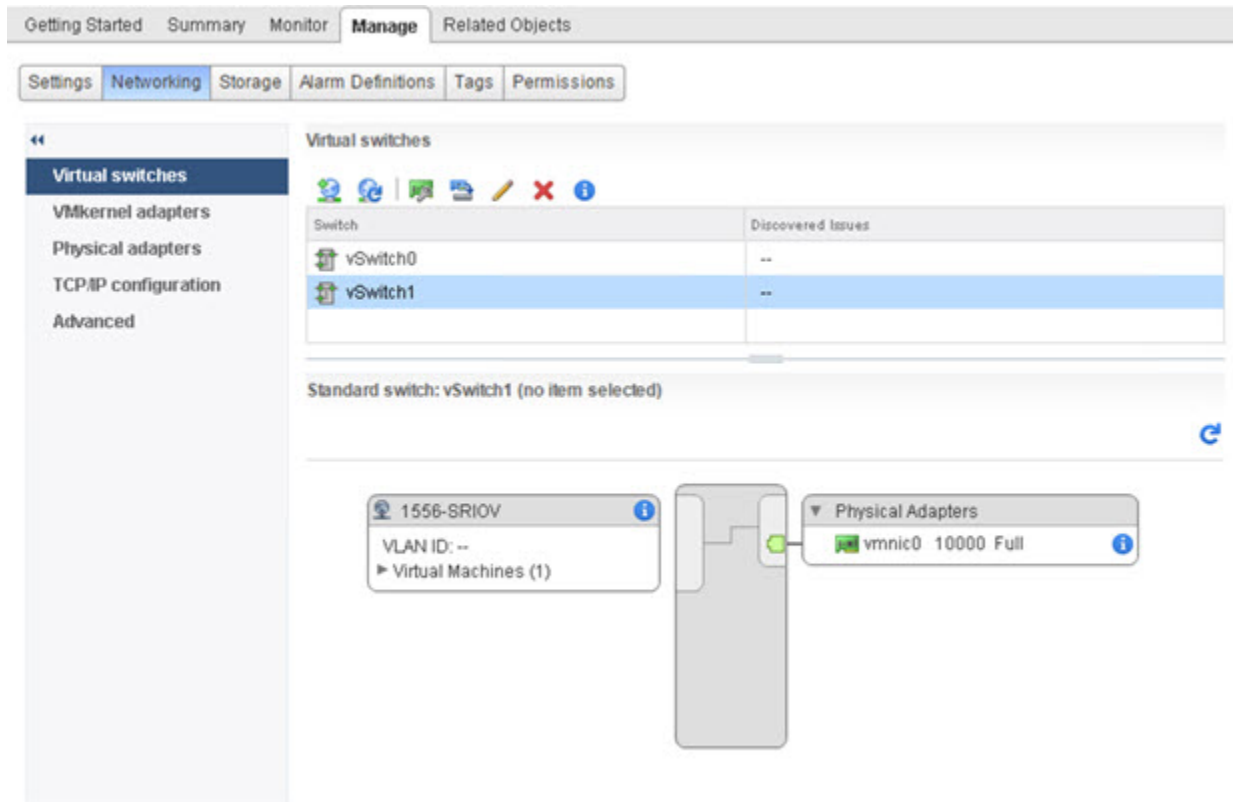

次のタスク

- 仮想マシンの互換性レベルを確認します。

仮想マシンの互換性レベルのアップグレード

互換性レベルは、ホストマシンで使用可能な物理ハードウェアに対応する仮想マシンで使用可能な仮想ハードウェアを決定します。ASA のマシンは、ハードウェアレベルを 10 以上にする必要があります。これにより、SR-IOV のパススルー機能が ASA に公開されます。この手順では、ASA を短時間で最新のサポートされている仮想ハードウェアバージョンにアップグレードします。

仮想マシンのハードウェアバージョンと互換性については、vSphere 仮想マシン管理マニュアルを参照してください。

ステップ 1 vSphere Web Client から vCenter Server にログインします。

ステップ 2 変更する ASA マシンを特定します。

- データセンター、フォルダ、クラスター、リソースプール、またはホストを選択して、[Related Objects] タブをクリックします。
- [仮想マシン (Virtual Machines)] をクリックして、リストから ASA マシンを選択します。

ステップ 3 選択した仮想マシンの電源をオフにします。

ステップ 4 ASA を右クリックして、[アクション (Actions)] > [すべての vCenter アクション (All vCenter Actions)] > [互換性 (Compatibility)] > [VM アップグレードの互換性 (Upgrade VM Compatibility)] を選択します。

ステップ 5 [はい (Yes)] をクリックして、アップグレードを確認します。

ステップ 6 仮想マシンの互換性で [ESXi 5.5 以降 (ESXi 5.5 and later)] オプションを選択します。

ステップ 7 (オプション) [通常のゲスト OS のシャットダウン後にのみアップグレード (Only upgrade after normal guest OS shutdown)] を選択します。

選択された仮想マシンが、選択された [Compatibility] 設定の対応するハードウェアバージョンにアップグレードされ、仮想マシンの [Summary] タブで新しいハードウェアバージョンが更新されます。

次のタスク

- SR-IOV パススルー ネットワーク アダプタを介して ASA と仮想機能を関連付けます。

ASA への SR-IOV NIC の割り当て

ASA マシンと物理 NIC がデータを交換可能なことを保証するには、ASA を SR-IOV パススルー ネットワーク アダプタとして 1 つ以上の仮想機能に関連付ける必要があります。次の手順では、vSphere Web Client を使用して、SR-IOV NIC を ASA マシンに割り当てる方法について説明します。

ステップ 1 vSphere Web Client から vCenter Server にログインします。

ステップ 2 変更する ASA マシンを特定します。

- a) データセンター、フォルダ、クラスタ、リソース プール、またはホストを選択して、[Related Objects] タブをクリックします。
- b) [仮想マシン (Virtual Machines)] をクリックして、リストから ASA マシンを選択します。

ステップ 3 仮想マシンの [Manage] タブで、[Settings] > [VM Hardware] を選択します。

ステップ 4 [Edit] をクリックして、[Virtual Hardware] タブを選択します。

ステップ 5 [New device] ドロップダウンメニューで、[Network] を選択して、[Add] をクリックします。

[New Network] インターフェイスが表示されます。

ステップ 6 [New Network] セクションを展開して、使用可能な SRIOV オプションを選択します。

ステップ 7 [Adapter Type] ドロップダウンメニューで、[SR-IOV passthrough] を選択します。

ステップ 8 [Physical function] ドロップダウンメニューで、パススルー仮想マシンアダプタに対応する物理アダプタを選択します。

ステップ 9 仮想マシンの電源をオンにします。

仮想マシンの電源をオンにすると、ESXi ホストが物理アダプタから空いている仮想機能を選択して、それを SR-IOV パススルー アダプタにマップします。ホストが仮想マシンアダプタと基礎となる仮想機能のすべてのプロパティを確認します。



第 3 章

KVM を使用した ASA v の導入

カーネルベースの仮想マシン (KVM) を実行できる任意のサーバークラスの x86 CPU デバイスに ASA v を導入できます。



重要 ASA v の最小メモリ要件は 2GB です。現在の ASA v が 2GB 未満のメモリで動作している場合、ASA v マシンのメモリを増やさないと、以前のバージョンから 9.13(1) 以降にアップグレードできません。また、最新バージョンを使用して新しい ASA v マシンを再導入できます。

- [KVM での ASA v のガイドラインで制限事項 \(53 ページ\)](#)
- [KVM を使用した ASA v の導入について \(56 ページ\)](#)
- [ASA v と KVM の前提条件 \(56 ページ\)](#)
- [第 0 日のコンフィギュレーション ファイルの準備 \(57 ページ\)](#)
- [仮想ブリッジ XML ファイルの準備 \(59 ページ\)](#)
- [ASA v の起動 \(61 ページ\)](#)
- [ホットプラグ インターフェイス プロビジョニング \(62 ページ\)](#)
- [KVM での ASA v のパフォーマンス調整 \(64 ページ\)](#)
- [CPU 使用率とレポート \(75 ページ\)](#)

KVM での ASA v のガイドラインで制限事項

ASA v の導入に使用される特定のハードウェアは、導入されるインスタンスの数や使用要件によって異なります。作成する各仮想アプライアンスには、ホストマシン上での最小リソース割り当て (メモリ、CPU 数、およびディスク容量) が必要です。



重要 ASA v は、8GB のディスクストレージサイズで導入されます。ディスク容量のリソース割り当てを変更することはできません。

ASA v を導入する前に、次のガイドラインと制限事項を確認します。

KVM での ASA のシステム要件

最適なパフォーマンスを確保するために、以下の仕様に準拠していることを確認してください。ASA には、次の要件があります。

- ホスト CPU は、仮想化拡張機能を備えたサーバークラスの x86 ベースの Intel または AMD CPU である必要があります。

たとえば、ASA パフォーマンステストラボでは、2.6GHz で動作する Intel® Xeon® CPU E5-2690v4 プロセッサを搭載した Cisco Unified Computing System™ (Cisco UCS®) C シリーズ M4 サーバーを最低限使用しています。

推奨される vNIC

最適なパフォーマンスを得るためには、次の vNIC を推奨します。

- PCI パススルーでの i40e : サーバーの物理 NIC を VM に関連付け、DMA (ダイレクトメモリアクセス) を介して NIC と VM の間でパケットデータを転送します。パケットの移動に CPU サイクルは必要ありません。
- i40evf/ixgbe-vf : 実質的に上記と同じですが (NIC と VM 間の DMA パケット)、NIC を複数の VM 間で共有できます。SR-IOV は、導入の柔軟性が高いため、一般的に推奨されません。参照先
- virtio : 10Gbps の動作をサポートしますが、CPU サイクルも必要な準仮想化ネットワークドライバです。

パフォーマンスの最適化

ASA の最高のパフォーマンスを実現するために、VM とホストの両方を調整することができます。詳細については、[KVM での ASA のパフォーマンス調整 \(64 ページ\)](#) を参照してください。

- **NUMA** : ゲスト VM の CPU リソースを単一の Non-Uniform Memory Access (NUMA) ノードに分離することで、ASA のパフォーマンスを向上できます。詳細については、[NUMA のガイドライン \(65 ページ\)](#) を参照してください。
- **Receive Side Scaling** : ASA は Receive Side Scaling (RSS) をサポートしています。これは、ネットワークアダプタによって複数のプロセッサコアにネットワーク受信トラフィックを分散するために使用されるテクノロジーです。詳細については、[Receive Side Scaling \(RSS\) 用の複数の RX キュー \(68 ページ\)](#) を参照してください。
- **VPN の最適化** : ASA で VPN パフォーマンスを最適化するための追加の考慮事項については、[VPN の最適化 \(70 ページ\)](#) を参照してください。

CPU ピニング

KVM 環境で ASA を機能させるには、CPU ピニングが必要です。[CPU ピニングの有効化 \(64 ページ\)](#) を参照してください。

ハイ アベイラビリティ ガイドラインのためのフェールオーバー

フェールオーバー配置の場合は、スタンバイ装置が同じライセンス権限付与を備えていることを確認してください（たとえば、両方の装置が 2Gbps の権限付与であることなど）。



重要 ASA を使用して高可用性ペアを作成する場合は、データインターフェイスを各 ASA に同じ順序で追加する必要があります。完全に同じインターフェイスが異なる順序で各 ASA に追加されると、ASA コンソールにエラーが表示されることがあります。また、フェールオーバー機能にも影響が出る可能性があります。

Proxmox VE 上の ASA

Proxmox Virtual Environment (VE) は、KVM 仮想マシンを管理できるオープンソースのサーバー仮想化プラットフォームです。Proxmox VE は、Web ベースの管理インターフェイスも提供します。

Proxmox VE に ASA を導入する場合は、エミュレートされたシリアルポートを持つように VM を設定する必要があります。シリアルポートがないと、ブートアッププロセス中に ASA がループ状態になります。すべての管理タスクは、Proxmox VE Web ベース管理インターフェイスを使用して実行できます。



(注) Unix シェルまたは Windows Powershell に慣れている上級ユーザー向けに、Proxmox VE は仮想環境のすべてのコンポーネントを管理するコマンドラインインターフェイスを提供します。このコマンドラインインターフェイスには、インテリジェントなタブ補完機能と UNIX の man ページ形式の完全なドキュメントがあります。

ASA を正しく起動するには、VM にシリアルデバイスを設定する必要があります。

1. メイン Management Center の左側のナビゲーションツリーで ASA マシンを選択します。
2. 仮想マシンの電源をオフにします。
3. **Hardware > Add > Network Device** を選択して、シリアルポートを追加します。
4. 仮想マシンの電源をオンにします。
5. Xterm.js を使用して ASA マシンにアクセスします。

ゲスト/サーバーで端末をセットアップしてアクティブ化する方法については、Proxmox [シリアル端末](#)のページを参照してください。

KVM を使用した ASA の導入について

次の図は、ASA と KVM のネットワークトポロジの例を示します。この章で説明している手順は、このトポロジの例に基づいています。ASA は、内部ネットワークと外部ネットワークの間のファイアウォールとして動作します。また、別個の管理ネットワークが設定されます。

図 6: KVM を使用した ASA の導入例

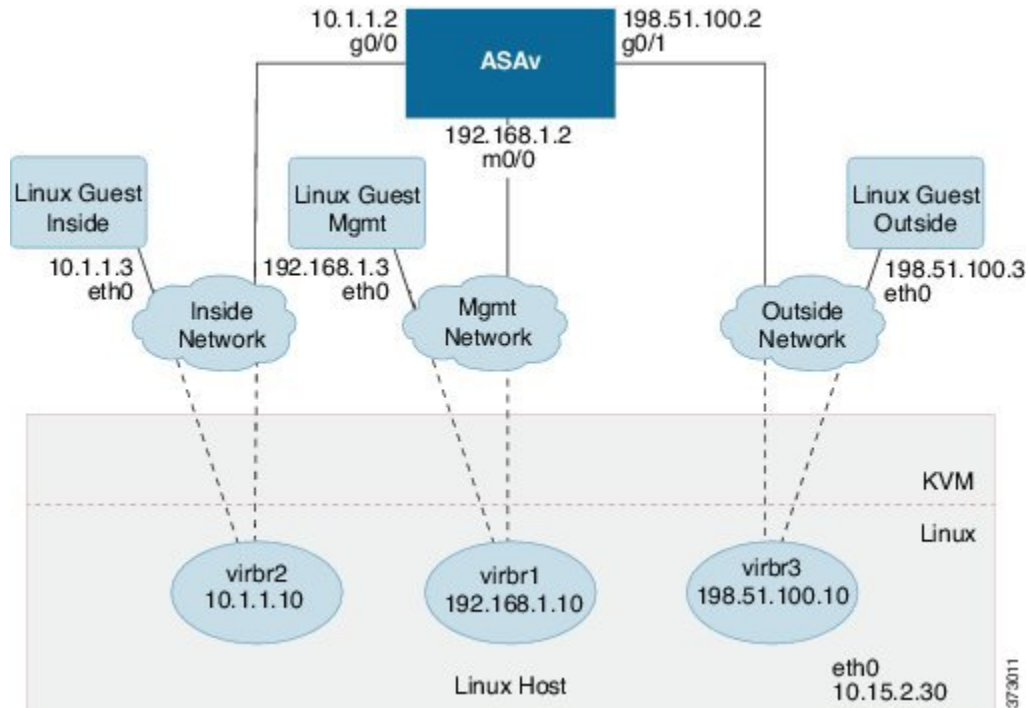

ASA と KVM の前提条件

- Cisco.com から ASA qcow2 ファイルをダウンロードし、Linux ホストに格納します。

<http://www.cisco.com/go/asa-software>



(注) Cisco.com のログインおよびシスコ サービス契約が必要です。

- このマニュアルの導入例では、ユーザーが Ubuntu 18.04 LTS を使用していることを前提としています。Ubuntu 18.04 LTS ホストの最上部に次のパッケージをインストールします。
 - qemu-kvm
 - libvirt bin
 - bridge-utils

- Virt-Manager
 - virtinst
 - virsh tools
 - genisoimage
- パフォーマンスはホストとその設定の影響を受けます。ホストを調整することで、KVM での ASA のスループットを最大化できます。一般的なホスト調整の概念については、『[NFV Delivers Packet Processing Performance with Intel](#)』を参照してください。
- Ubuntu 18.04 の便利な最適化には、次のものが含まれます。
- `macvtap` : 高性能の Linux ブリッジ。Linux ブリッジの代わりに `macvtap` を使用できます。ただし、Linux ブリッジの代わりに `macvtap` を使用する場合は、特定の設定を行う必要があります。
 - `Transparent Huge Pages` : メモリページサイズを増加させます。Ubuntu 18.04 では、デフォルトでオンになっています。
`Hyperthread disabled` : 2 つの vCPU を 1 つのシングル コアに削減します。
 - `txqueuelength` : デフォルトの `txqueuelength` を 4000 パケットに増加させ、ドロップ レートを低減します。
 - `pinning` : `qemu` および `vhost` プロセスを特定の CPU コア にピン接続します。特定の条件下では、ピン接続によってパフォーマンスが大幅に向上します。
- RHEL ベースのディストリビューションの最適化については、『[Red Hat Enterprise Linux 7 Virtualization Tuning and Optimization Guide](#)』を参照してください。
- ASA ソフトウェアおよび ASA のハイパーバイザの互換性については、[Cisco ASA の互換性 \[英語\]](#) を参照してください。

第 0 日のコンフィギュレーション ファイルの準備

ASA を起動する前に、第 0 日用のコンフィギュレーション ファイルを準備できます。このファイルは、ASA の起動時に適用される ASA の設定を含むテキストファイルです。この初期設定は、「`day0-config`」というテキスト ファイルとして指定の作業ディレクトリに格納され、さらに `day0.iso` ファイルへと処理されます。この `day0.iso` ファイルが最初の起動時にマウントされて読み取られます。第 0 日コンフィギュレーションファイルには、少なくとも、管理インターフェイスをアクティブ化するコマンドと、公開キー認証用 SSH サーバーを設定するコマンドを含める必要がありますが、すべての ASA 設定を含めることもできます。

`day0.iso` ファイル (カスタム `day0.iso` またはデフォルト `day0.iso`) は、最初の起動中に使用できる必要があります。

- 初期導入時に自動的に ASA のライセンスを付与するには、Cisco Smart Software Manager からダウンロードした Smart Licensing Identity (ID) トークンを「idtoken」というテキストファイルに格納し、第 0 日用構成ファイルと同じディレクトリに保存します。
- 仮想 VGA コンソールではなく、ハイパーバイザのシリアルポートから ASA にアクセスし、設定する場合は、第 0 日用構成ファイルにコンソールシリアルの設定を追加して初回ブート時にシリアルポートを使用する必要があります。
- トランスペアレントモードで ASA を導入する場合は、トランスペアレントモードで実行される既知の ASA 構成ファイルを、第 0 日用構成ファイルとして使用する必要があります。これは、ルーテッドファイアウォールの第 0 日用コンフィギュレーションファイルには該当しません。



(注) この例では Linux が使用されていますが、Windows の場合にも同様のユーティリティがあります。

ステップ 1 「day0-config」というテキストファイルに ASA の CLI 設定を記入します。3 つのインターフェイスの設定とその他の必要な設定を追加します。

最初の行は ASA のバージョンで始める必要があります。day0-config は、有効な ASA 構成である必要があります。day0-config を生成する最適な方法は、既存の ASA または ASA から実行コンフィギュレーションの関連部分をコピーする方法です。day0-config 内の行の順序は重要で、既存の **show running-config** コマンド出力の順序と一致している必要があります。

例 :

```
ASA Version 9.4.1
!
console serial
interface management0/0
nameif management
security-level 100
ip address 192.168.1.2 255.255.255.0
no shutdown
interface gigabitethernet0/0
nameif inside
security-level 100
ip address 10.1.1.2 255.255.255.0
no shutdown
interface gigabitethernet0/1
nameif outside
security-level 0
ip address 198.51.100.2 255.255.255.0
no shutdown
http server enable
http 192.168.1.0 255.255.255.0 management
crypto key generate rsa modulus 1024
username AdminUser password paSSw0rd
ssh 192.168.1.0 255.255.255.0 management
aaa authentication ssh console LOCAL
```

ステップ2 (任意) ASA の初期導入時に自動的にライセンスを許諾する場合は、`day0-config` ファイルに次の情報が含まれていることを確認してください。

- 管理インターフェースの IP アドレス
- (任意) SSmart Licensing で使用する HTTP プロキシ
- HTTP プロキシ (指定した場合) または `tools.cisco.com` への接続を有効にする `route` コマンド
- `tools.cisco.com` を IP アドレスに解決する DNS サーバー
- 要求する ASA ライセンスを指定するための Smart Licensing の設定
- (任意) CSSM での ASA の検索を容易にするための一意のホスト名

ステップ3 (任意) Cisco Smart Software Manager によって発行された Smart License ID トークンファイルをコンピュータにダウンロードし、ダウンロードファイルから ID トークンをコピーし、ID トークンのみを含む「`idtoken`」というテキストファイルを作成します。

ステップ4 テキストファイルを ISO ファイルに変換して仮想 CD-ROM を生成します。

例:

```
stack@user-ubuntu:~/KvmAsa$ sudo genisoimage -r -o day0.iso day0-config idtoken
I: input-charset not specified, using utf-8 (detected in locale settings)
Total translation table size: 0
Total rockridge attributes bytes: 252
Total directory bytes: 0
Path table size (bytes): 10
Max brk space used 0
176 extents written (0 MB)
stack@user-ubuntu:~/KvmAsa$
```

この ID トークンによって、Smart Licensing サーバーに ASA が自動的に登録されます。

ステップ5 ステップ1から5を繰り返し、導入する ASA ごとに、適切な IP アドレスを含むデフォルトの構成ファイルを作成します。

仮想ブリッジ XML ファイルの準備

ASA ゲストを KVM ホストに接続し、ゲストを相互接続する仮想ネットワークを設定する必要があります。



(注) この手順では、KVM ホストから外部への接続は確立されません。

KVM ホスト上に仮想ブリッジ XML ファイルを準備します。[第0日のコンフィギュレーションファイルの準備 \(57 ページ\)](#) に記載されている仮想ネットワーク トポロジの例では、3つの仮想ブリッジファイル (`virbr1.xml`、`virbr2.xml`、`virbr3.xml`) が必要です (これらの3つのファイル名を使用する必要があります。たとえば、`virbr0` はすでに存在しているため使用できません

ん)。各ファイルには、仮想ブリッジの設定に必要な情報が含まれています。仮想ブリッジに対して名前と一意の MAC アドレスを指定する必要があります。IP アドレスの指定は任意です。

ステップ 1 3つの仮想ネットワークブリッジXMLファイルを作成します。次の例では、virbr1.xml、virbr2.xml、およびvirbr3.xmlです。

例：

```
<network>
<name>virbr1</name>
<bridge name='virbr1' stp='on' delay='0' />
<mac address='52:54:00:05:6e:00' />
<ip address='192.168.1.10' netmask='255.255.255.0' />
</network>
```

例：

```
<network>
<name>virbr2</name>
<bridge name='virbr2' stp='on' delay='0' />
<mac address='52:54:00:05:6e:01' />
<ip address='10.1.1.10' netmask='255.255.255.0' />
</network>
```

例：

```
<network>
<name>virbr3</name>
<bridge name='virbr3' stp='on' delay='0' />
<mac address='52:54:00:05:6e:02' />
<ip address='198.51.100.10' netmask='255.255.255.0' />
</network>
```

ステップ 2 以下を含むスクリプトを作成します（この例では、スクリプトにvirt_network_setup.shという名前を付けます）。

```
virsh net-create virbr1.xml
virsh net-create virbr2.xml
virsh net-create virbr3.xml
```

ステップ 3 このスクリプトを実行して、仮想ネットワークを設定します。このスクリプトは、仮想ネットワークを稼働状態にします。ネットワークは、KVM ホストが動作している限り稼働します。

```
stack@user-ubuntu:~/KvmAsa$ virt_network_setup.sh
```

(注) Linux ホストをリロードする場合は、virt_network_setup.sh スクリプトを再実行する必要があります。スクリプトはリブート後に継続されません。

ステップ 4 仮想ネットワークが作成されたことを確認します。

```
stack@user-ubuntu:~/KvmAsa$ brctl show
bridge name bridge id STP enabled Interfaces
virbr0 8000.00000000000000 yes
virbr1 8000.5254000056eed yes virb1-nic
virbr2 8000.5254000056eee yes virb2-nic
```

```
virbr3 8000.5254000056eec yes virb3-nic
stack@user-ubuntu:~/KvmAsa$
```

ステップ 5 virbr1 ブリッジに割り当てられている IP アドレスを表示します。これは、XML ファイルで割り当てた IP アドレスです。

```
stack@user-ubuntu:~/KvmAsa$ ip address show virbr1
S: virbr1: <NO-CARRIER,BROADCAST,MULTICAST,UP> mtu 1500 qdisc noqueue state DOWN
link/ether 52:54:00:05:6e:00 brd ff:ff:ff:ff:ff:ff
inet 192.168.1.10/24 brd 192.168.1.255 scope global virbr1
valid_lft forever preferred_lft forever
```

ASA の起動

virt-install ベースの導入スクリプトを使用して ASA を起動できます。

ステップ 1 「virt_install_asav.sh」という virt-install スクリプトを作成します。

ASA マシンの名前は、この KVM ホスト上の他の全 VM で一意である必要があります。

ASA では最大 10 のネットワークがサポートされます。この例では 3 つのネットワークが使用されています。ネットワーク ブリッジの句の順序は重要です。リストの最初の句は常に ASA の管理インターフェイス (Management 0/0)、2 番目の句は ASA の GigabitEthernet 0/0、3 番目の句は ASA の GigabitEthernet 0/1 に該当し、GigabitEthernet 0/8 まで同様に続きます。仮想 NIC は Virtio でなければなりません。

例 :

```
virt-install \
--connect=qemu:///system \
--network network=default,model=virtio \
--network network=default,model=virtio \
--network network=default,model=virtio \
--name=asav \
--cpu host \
--arch=x86_64 \
--machine=pc-1.0 \
--vcpus=1 \
--ram=2048 \
--os-type=linux \
--virt-type=kvm \
--import \
--disk path=/home/kvmperf/Images/desmo.qcow2,format=qcow2,device=disk,bus=virtio,cache=none \
--disk path=/home/kvmperf/asav_day0.iso,format=iso,device=cdrom \
--console pty,target_type=virtio \
--serial tcp,host=127.0.0.1:4554,mode=bind,protocol=telnet
```

ステップ 2 virt_install スクリプトを実行します。

例 :

```
stack@user-ubuntu:~/KvmAsa$ ./virt_install_asav.sh

Starting install...
Creating domain...
```

ウィンドウが開き、VM のコンソールが表示されます。VM が起動中であることを確認できます。VM が起動するまでに数分かかります。VM が起動したら、コンソール画面から CLI コマンドを実行できます。

ホットプラグ インターフェイス プロビジョニング

ASA を停止して再起動することなく、インターフェイスを動的に追加および削除できます。ASA マシンに新しいインターフェイスを追加する場合、ASA はそのインターフェイスを通常のインターフェイスとして検出してプロビジョニングできる必要があります。同様に、ホットプラグ プロビジョニングによって既存のインターフェイスを削除する場合、ASA はそのインターフェイスを削除して、関連付けられたすべてのリソースを解放する必要があります。

注意事項と制約事項

インターフェイスのマッピングと番号付け

- ホットプラグ インターフェイスを追加する場合、そのインターフェイス番号は、現在の最後のインターフェイス番号に 1 を加えた数になります。
- ホットプラグ インターフェイスを削除すると、それが最後の番号のインターフェイスである場合を除き、インターフェイス番号にギャップが生じます。
- インターフェイス番号にギャップがあると、次にホットプラグ プロビジョニングされるインターフェイスはそのギャップを埋める番号を使用します。

フェールオーバー

- ホットプラグ インターフェイスをフェールオーバーリンクとして使用する場合、リンクは、ASA のフェールオーバーペアとして指定されている両方のユニットでプロビジョニングする必要があります。
 - まずハイパーバイザのアクティブ ASA にホットプラグ インターフェイスを追加してから、ハイパーバイザのスタンバイ ASA にホットプラグ インターフェイスを追加します。
 - アクティブ ASA に新たに追加したフェールオーバー インターフェイスを設定します。設定はスタンバイ装置に同期されます。
 - プライマリ ユニットのフェールオーバーを有効にします。
- フェールオーバーリンクを削除する場合、最初にアクティブな ASA でフェールオーバー設定を削除します。
 - ハイパーバイザのアクティブな ASA からフェールオーバー インターフェイスを削除します。

- 次に、ハイパーバイザのスタンバイ ASAv から対応するインターフェイスをすぐに削除します。

制限事項と制約事項

- ホットプラグ インターフェイス プロビジョニングは Virtio 仮想 NIC に限定されます。
- サポートされるインターフェイスの最大数は 10 です。10 を超える数のインターフェイスを追加しようとすると、エラーメッセージが表示されます。
- インターフェイス カード (media_ethernet/port/id/10) を開くことはできません。
- ホットプラグ インターフェイス プロビジョニングでは ACPI が必要です。virt-install スクリプトには --noacpi フラグを含めないでください。

ネットワーク インターフェイスのホットプラグ

KVMハイパーバイザのインターフェイスを追加および削除するには、virsh コマンドラインを使用します。

ステップ 1 virsh コマンドラインのセッションを開きます。

例 :

```
[root@asav-kvmterm ~]# virsh
Welcome to virsh, the virtualization interactive terminal.
Type: 'help' for help with commands
'quit' to quit
```

ステップ 2 インターフェイスを追加するには、**attach-interface** コマンドを使用します。

attach-interface{ --domain *domain* --type *type* --source *source* --model *model* --mac *mac* --live}

--domain には、短整数、名前、または完全 UUID を指定できます。--type パラメータは、物理的なネットワーク デバイスを示す *network*、またはデバイスへのブリッジを示す *bridge* のどちらかを指定できます。--source パラメータは、接続のタイプを示します。--model パラメータは、仮想 NIC のタイプを示します。--mac パラメータは、ネットワーク インターフェイスの MAC アドレスを指定します。--live パラメータは、コマンドが実行しているドメインに影響を与えることを示します。

(注) 使用可能なオプションの詳細については、virsh の公式ドキュメントを参照してください。

例 :

```
virsh # attach-interface --domain asav-network --type bridge --source br_hpi --model virtio --mac 52:55:04:4b:59:2f --live
```

(注) ASAv でインターフェイス コンフィギュレーション モードを使用して、トラフィックの送受信インターフェイスを設定して有効化します。詳細については、『Cisco ASA シリーズ CLI コンフィギュレーションガイド (一般的な操作)』の「Basic Interface Configuration」の章を参照してください。

ステップ 3 インターフェイスを削除するには、**detach-interface** コマンドを使用します。

```
detach-interface { --domain domain --type type --mac mac --live }
```

(注) 使用可能なオプションの詳細については、*virsh* の公式ドキュメントを参照してください。

例 :

```
virsh # detach-interface --domain asav-network --type bridge --mac 52:55:04:4b:59:2f --live
```

KVM での ASA のパフォーマンス調整

KVM 構成でのパフォーマンスの向上

KVM ホストの設定を変更することによって、KVM 環境内の ASA のパフォーマンスを向上させることができます。これらの設定は、ホストサーバー上の構成時の設定とは無関係です。このオプションは、Red Hat Enterprise Linux 7.0 KVM で使用できます。

CPU ピンニングを有効にすると、KVM 構成でのパフォーマンスを向上できます。

CPU ピンニングの有効化

ASA では、KVM 環境での ASA のパフォーマンスを向上させるために KVM CPU アフィニティオプションを使用する必要があります。プロセッサアフィニティ (CPU ピンニング) により、プロセスまたはスレッドと中央処理装置 (CPU) や幅広い CPU 間のバインドとバインド解除が可能になり、任意の CPU ではなく、指定された CPU でのみプロセスまたはスレッドが実行されるようになります。

ピン接続されていないインスタンスでピン接続されているインスタンスのリソース要件が使用されないようにするために、CPU ピンニングを使用しないインスタンスとは別のホストに CPU ピンニングを使用するインスタンスを展開するようにホスト集約を設定します。



注目 NUMA トポロジを持たないインスタンスと同じホストに NUMA トポロジを持つインスタンスを展開しないでください。

このオプションを使用する場合は、KVM ホストで CPU ピンニングを構成します。

ステップ 1 KVM ホスト環境で、ピンニングに使用できる vCPU の数を調べるために、ホストのトポロジを確認します。

例 :

```
virsh nodeinfo
```

ステップ 2 使用可能な vCPU の数を確認します。

例 :

```
virsh capabilities
```

ステップ 3 vCPU をプロセッサ コアのセットにピンニングします。

例 :

```
virsh vcpupin <vm-name> <vcpu-number> <host-core-number>
```

virsh vcpupin コマンドは、ASAv 上の vCPU ごとに実行する必要があります。次の例は、vCPU が 4 個の ASAv 構成を使用し、ホストに 8 個のコアが搭載されている場合に必要になる KVM コマンドを示しています。

```
virsh vcpupin asav 0 2
virsh vcpupin asav 1 3
virsh vcpupin asav 2 4
virsh vcpupin asav 3 5
```

ホストのコア番号は、0～7のどの番号でもかまいません。詳細については、KVM のドキュメンテーションを参照してください。

- (注) CPU ピンニングを構成する場合は、ホスト サーバーの CPU トポロジを慎重に検討してください。複数のコアで構成されたサーバーを使用している場合は、複数のソケットにまたがる CPU ピンニングを設定しないでください。

KVM 構成でのパフォーマンスの向上には、専用のシステム リソースが必要になるという短所もあります。

NUMA のガイドライン

Non-uniform Memory Access (NUMA) は、マルチプロセッサシステムのプロセッサに対するメインメモリモジュールの配置について記述する共有メモリアーキテクチャです。プロセッサが自身のノード (リモートメモリ) 内に存在しないメモリにアクセスする場合は、ローカルメモリにアクセスする場合よりも低速の速度で、NUMA 接続を介してデータを転送する必要があります。

X86 サーバーアーキテクチャは、複数のソケットおよびソケット内の複数のコアで構成されています。各 CPU ソケットとそのメモリおよび I/O が、NUMA ノードと呼ばれます。メモリからパケットを効率的に読み取るには、ゲストアプリケーションおよび関連付けられている周辺機器 (NIC など) が同じノード内に存在する必要があります。

最適な ASAv パフォーマンスを実現するには :

- ASAv マシンは、1つの NUMA ノード上で実行する必要があります。1つの ASAv が 2つのソケットで実行されるように導入されている場合、パフォーマンスは大幅に低下します。
- 8 コア ASAv ([図 7: 8 コア ASAv NUMA アーキテクチャの例 \(66 ページ\)](#)) では、ホスト CPU の各ソケットが、それぞれ 8 個以上のコアを備えている必要があります。サーバー上で実行されている他の VM についても考慮する必要があります。

- 16 コア ASA (図 8: 16 コア ASA NUMA アーキテクチャの例 (67 ページ)) では、ホスト CPU 上の各ソケットが、それぞれ 16 個以上のコアを備えている必要があります。サーバー上で実行されている他の VM についても考慮する必要があります。
- NIC は、ASA マシンと同じ NUMA ノード上にある必要があります。

次の図は、2つの CPU ソケットがあり、各 CPU に 18 個のコアが搭載されているサーバーを示しています。8 コア ASA では、ホスト CPU の各ソケットに最低 8 個のコアが必要です。

図 7: 8 コア ASA NUMA アーキテクチャの例

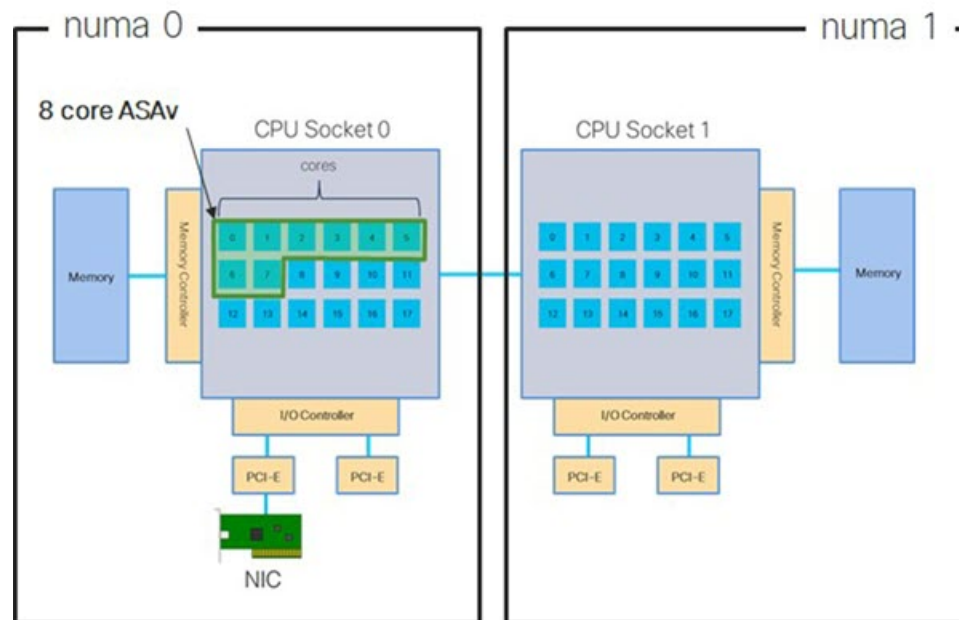

次の図は、2つの CPU ソケットがあり、各 CPU に 18 個のコアが搭載されているサーバーを示しています。16 コア ASA では、ホスト CPU の各ソケットに最低 16 個のコアが必要です。

図 8:16 コア ASAv NUMA アーキテクチャの例

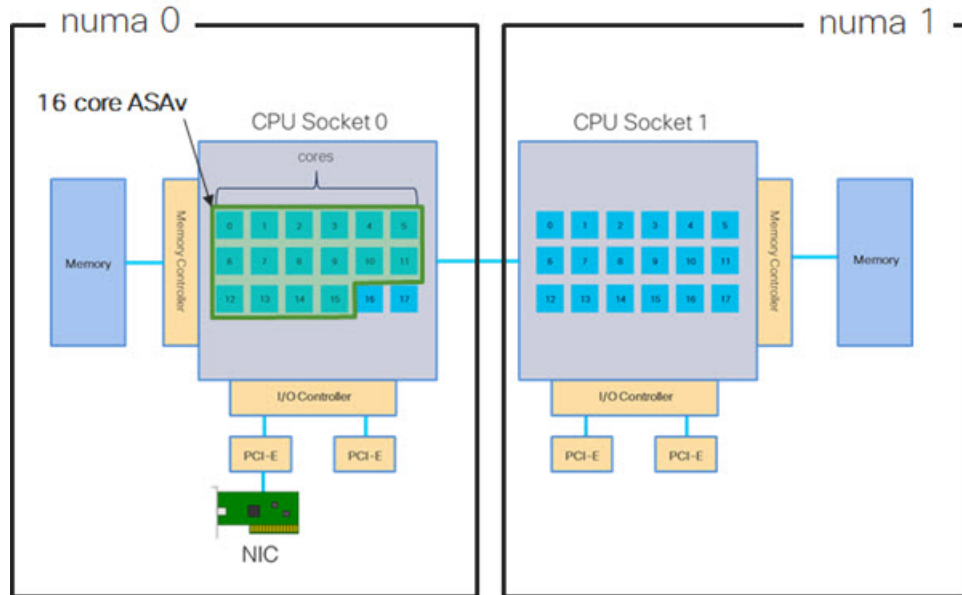

NUMA の最適化

理想的には、ASAv マシンは、NIC が動作しているノードと同じ NUMA ノード上で実行する必要があります。手順は次のとおりです。

1. 「Istopo」を使用して NIC がオンになっているノードを判別し、ノードの図を表示します。NIC を見つけて、どのノードが接続されているかをメモします。
2. KVM ホストで、`virsh list` を使用して ASAv を検出します。
3. `virsh edit <VM Number>` を使用して VM を編集します。
4. 選択したノードに ASAv を配置します。次の例では、18 コアノードを想定しています。

ノード 0 への配置：

```
<vcpu placement='static' cpuset='0-17'>16</vcpu>
<numatune>
  <memory mode='strict' nodeset='0' />
</numatune>
```

ノード 1 への配置：

```
<vcpu placement='static' cpuset='18-35'>16</vcpu>
<numatune>
  <memory mode='strict' nodeset='1' />
</numatune>
```

5. `.xml` の変更を保存し、ASAv マシンの電源を再投入します。
6. VM が目的のノードで実行されていることを確認するには、`ps aux | grep <name of your ASAv VM>` を実行して、プロセス ID を取得します。

7. `sudo numastat -c <ASA VM Process ID>` を実行して、ASA VM が適切に配置されているか確認します。

KVM での NUMA 調整の使用に関する詳細については、RedHat のドキュメント『[9.3. libvirt NUMA Tuning](#)』を参照してください。

Receive Side Scaling (RSS) 用の複数の RX キュー

ASA は、複数のプロセッサコアにネットワーク受信トラフィックを分散するためにネットワークアダプタによって使用されるテクノロジーである Receive Side Scaling (RSS) をサポートしています。最大スループットを実現するには、各 vCPU (コア) に独自の NIC RX キューが設定されている必要があります。一般的な RA VPN 展開では、1つの内部/外部ペアのインターフェイスを使用する必要があることに注意してください。



重要 複数の RX キューを使用するには、ASA バージョン 9.13(1) 以降が必要です。KVM の場合、*libvirt* のバージョンは 1.0.6 以降である必要があります。

内部/外部ペアのインターフェイスを持つ 8 コア VM の場合、[図 9: 8 コア ASA RSS RX キュー \(68 ページ\)](#) に示すように、各インターフェイスには 4 つの RX キューがあります。

図 9: 8 コア ASA RSS RX キュー

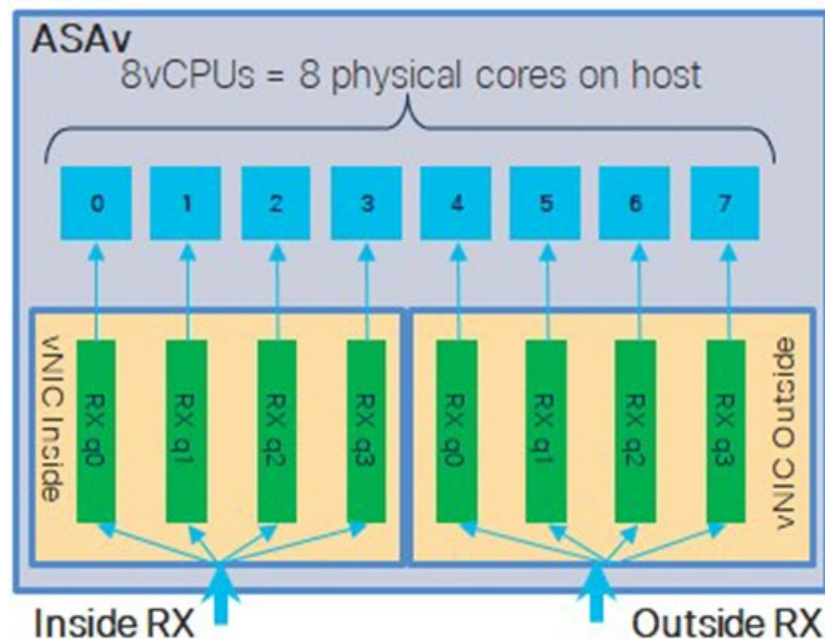

内部/外部ペアのインターフェイスを持つ 16 コア VM の場合、[図 10: 16 コア ASA RSS RX キュー \(69 ページ\)](#) に示すように、各インターフェイスには 8 つの RX キューがあります。

図 10: 16 コア ASAv RSS RX キュー

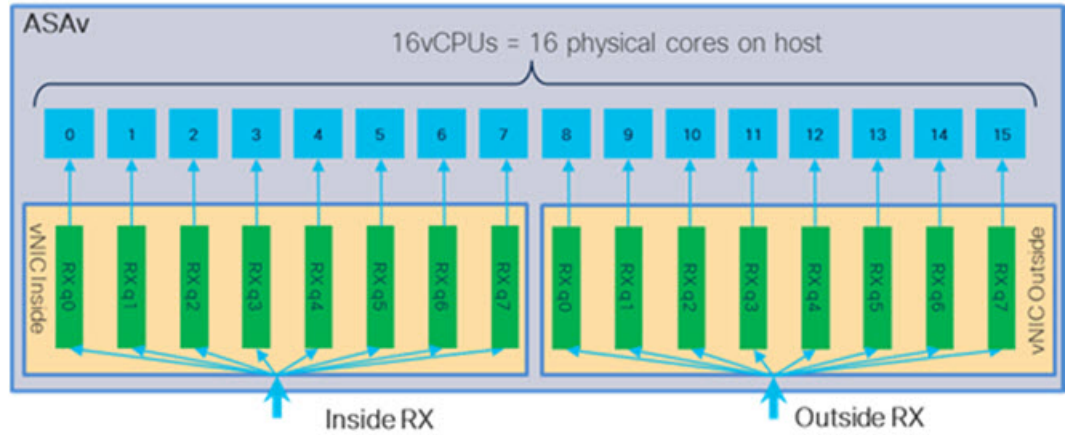

次の表に、KVM 用の ASAv の vNIC およびサポートされている RX キューの数を示します。サポートされている vNIC の説明については、[推奨される vNIC \(54 ページ\)](#) を参照してください。

表 12: KVM で推奨される NIC/vNIC

NIC カード	vNIC ドライバ	ドライバテクノロジー	RX キューの数	パフォーマンス
x710	i40e	PCI パススルー	8 (最大)	x710 の PCI パススルーおよび SR-IOV モードは、最適なパフォーマンスを提供します。通常、仮想展開では、複数の VM 間で NIC を共有できるため、SR-IOV が推奨されます。
	i40evf	SR-IOV	8	
x520	ixgbe	PCI パススルー	6	x520 NIC は、x710 よりも 10 ~ 30% パフォーマンスが低くなります。X520 の PCI パススルーおよび SR-IOV モードは、同様のパフォーマンスを提供します。通常、仮想展開では、複数の VM 間で NIC を共有できるため、SR-IOV が推奨されます。
	ixgbe-vf	SR-IOV	2	
該当なし	virtio	準仮想化	8 (最大)	ASAv100 には推奨されません。その他の展開については、 KVM での Virtio のマルチキューサポートの有効化 (70 ページ) を参照してください。

KVM での Virtio のマルチキューサポートの有効化

次の例は、libvirt xml を編集するために、Virtio NIC RX キューの数を 4 に設定する方法を示しています。

```
<interface type='bridge'>
  <mac address='52:54:00:43:6e:3f' />
  <source bridge='clients' />
  <model type='virtio' />
  <driver name='vhost' queues='4' />
  <address type='pci' domain='0x0000' bus='0x00' slot='0x04' function='0x0' />
</interface>
```



重要 複数の RX キューをサポートするには、*libvirt* のバージョンが 1.0.6 以降である必要があります。

VPN の最適化

ASA で VPN パフォーマンスを最適化するための追加の考慮事項は、次のとおりです。

- IPSec のスループットは DTLS よりも高くなります。
- GCM 暗号には、CBC の約 2 倍のスループットがあります。

SR-IOV インターフェイスのプロビジョニング

SR-IOV を使用すれば、複数の VM でホスト内部の 1 台の PCIe ネットワーク アダプタを共有することができます。SR-IOV は次の機能を定義しています。

- 物理機能 (PF) : PF は、SR-IOV 機能を含むフル PCIe 機能です。これらは、ホストサーバー上の通常のスタティック NIC として表示されます。
- 仮想機能 (VF) : VF は、データ転送を支援する軽量 PCIe 機能です。VF は、PF から抽出され、PF を介して管理されます。

VF は、仮想化されたオペレーティング システム フレームワーク内の ASA マシンに最大 10 Gbps の接続を提供できます。このセクションでは、KVM 環境で VF を設定する方法について説明します。ASA 上の SR-IOV サポートについては、[ASA と SR-IOV インターフェイスのプロビジョニング \(13 ページ\)](#) を参照してください。

SR-IOV インターフェイスのプロビジョニングに関する要件

SR-IOV をサポートする物理 NIC がある場合、SR-IOV 対応 VF または仮想 NIC (vNIC) を ASA インスタンスにアタッチできます。SR-IOV は、BIOS だけでなく、ハードウェア上で実行しているオペレーティング システム インスタンスまたはハイパーバイザでのサポートも必

要です。KVM 環境で実行中の ASA の SR-IOV インターフェイスのプロビジョニングに関する一般的なガイドラインのリストを以下に示します。

- ホスト サーバーには SR-IOV 対応物理 NIC が必要です。[SR-IOV インターフェイスに関するガイドラインと制限事項 \(14 ページ\)](#) を参照してください。
- ホスト サーバーの BIOS で仮想化が有効になっている必要があります。詳細については、ベンダーのマニュアルを参照してください。
- ホスト サーバーの BIOS で IOMMU グローバル サポートが SR-IOV に対して有効になっている必要があります。詳細については、ハードウェアベンダーのマニュアルを参照してください。

KVM ホスト BIOS とホスト OS の変更

このセクションでは、KVM システム上の SR-IOV インターフェイスのプロビジョニングに関するさまざまなセットアップ手順と設定手順を示します。このセクション内の情報は、Intel Ethernet Server Adapter X520 - DA2 を使用した Cisco UCS C シリーズ サーバー上の Ubuntu 14.04 を使用して、特定のラボ環境内のデバイスから作成されたものです。

始める前に

- SR-IOV 互換ネットワーク インターフェイス カード (NIC) が取り付けられていることを確認します。
- Intel 仮想化テクノロジー (VT-x) 機能と VT-d 機能が有効になっていることを確認します。



(注) システムメーカーによっては、これらの拡張機能がデフォルトで無効になっている場合があります。システムごとに BIOS 設定にアクセスして変更する方法が異なるため、ベンダーのマニュアルでプロセスを確認することをお勧めします。

- オペレーティング システムのインストール中に、Linux KVM モジュール、ライブラリ、ユーザツール、およびユーティリティのすべてがインストールされていることを確認します。[ASA と KVM の前提条件 \(56 ページ\)](#) を参照してください。
- 物理インターフェイスが稼働状態であることを確認します。ifconfig <ethname> を使用して確認します。

ステップ 1 "root" ユーザー アカウントとパスワードを使用してシステムにログインします。

ステップ 2 Intel VT-d が有効になっていることを確認します。

例 :

```
kvmuser@kvm-host:/$ dmesg | grep -e DMAR -e IOMMU
[ 0.000000] ACPI: DMAR 0x000000006F9A4C68 000140 (v01 Cisco0 CiscoUCS 00000001 INTL 20091013)
[ 0.000000] DMAR: IOMMU enabled
```

最後の行は、VT-d が有効になっていることを示しています。

ステップ 3 `/etc/default/grub` 設定ファイル内の `GRUB_CMDLINE_LINUX` エントリに `intel_iommu=on` パラメータを付加することによって、カーネル内の Intel VT-d をアクティブにします。

例：

```
# vi /etc/default/grub
...
GRUB_CMDLINE_LINUX="nofb splash=quiet console=tty0 ... intel_iommu=on"
...
```

(注) AMD プロセッサを使用している場合は、代わりに、`amd_iommu=on` をブートパラメータに付加します。

ステップ 4 `iommu` の変更を有効にするためにサーバーをリブートします。

例：

```
> shutdown -r now
```

ステップ 5 次の形式を使用して `sysfs` インターフェイス経由で `sriov_numvfs` パラメータに適切な値を書き込むことによって、VF を作成します。

```
#echo n > /sys/class/net/device name/device/sriov_numvfs
```

サーバーの電源を入れ直すたびに必要な数の VF が作成されるようにするには、`/etc/rc.d/` ディレクトリに配置されている `rc.local` ファイルに上記コマンドを付加します。Linux OS は、ブートプロセスの最後で `rc.local` スクリプトを実行します。

たとえば、ポートあたり 1 つの VF を作成するケースを以下に示します。お使いのセットアップではインターフェイスが異なる可能性があります。

例：

```
echo '1' > /sys/class/net/eth4/device/sriov_numvfs
echo '1' > /sys/class/net/eth5/device/sriov_numvfs
echo '1' > /sys/class/net/eth6/device/sriov_numvfs
echo '1' > /sys/class/net/eth7/device/sriov_numvfs
```

ステップ 6 サーバーをリブートします。

例：

```
> shutdown -r now
```

ステップ 7 `lspci` を使用して、VF が作成されたことを確認します。

例：

```
> lspci | grep -i "Virtual Function"
kvmuser@kvm-racetrack:~$ lspci | grep -i "Virtual Function"
0a:10.0 Ethernet controller: Intel Corporation 82599 Ethernet Controller Virtual Function (rev 01)
0a:10.1 Ethernet controller: Intel Corporation 82599 Ethernet Controller Virtual Function (rev 01)
0a:10.2 Ethernet controller: Intel Corporation 82599 Ethernet Controller Virtual Function (rev 01)
0a:10.3 Ethernet controller: Intel Corporation 82599 Ethernet Controller Virtual Function (rev 01)
```



(注) **ifconfig** コマンドを使用して、新しいインターフェイスを表示します。

ASAv への PCI デバイスの割り当て

VF を作成したら、PCI デバイスを追加するのと同様に、VF を ASAv に追加できます。次の例では、グラフィカル **virt-manager** ツールを使用して、イーサネット VF コントローラを ASAv に追加する方法について説明します。

ステップ 1 ASAv を開いて、[Add Hardware] ボタンをクリックし、新しいデバイスを仮想マシンに追加します。

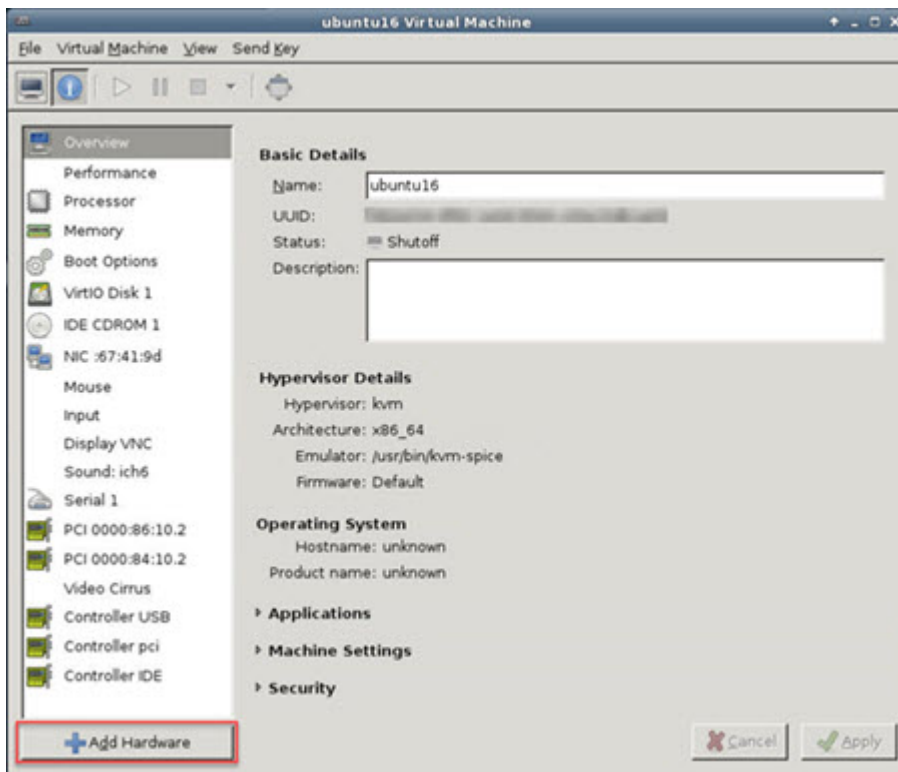
図 11: ハードウェアの追加



ステップ 2 左ペインの [Hardware] リストで [PCI Host Device] をクリックします。
VF を含む PCI デバイスのリストが中央ペインに表示されます。

図 12: 仮想機能のリスト

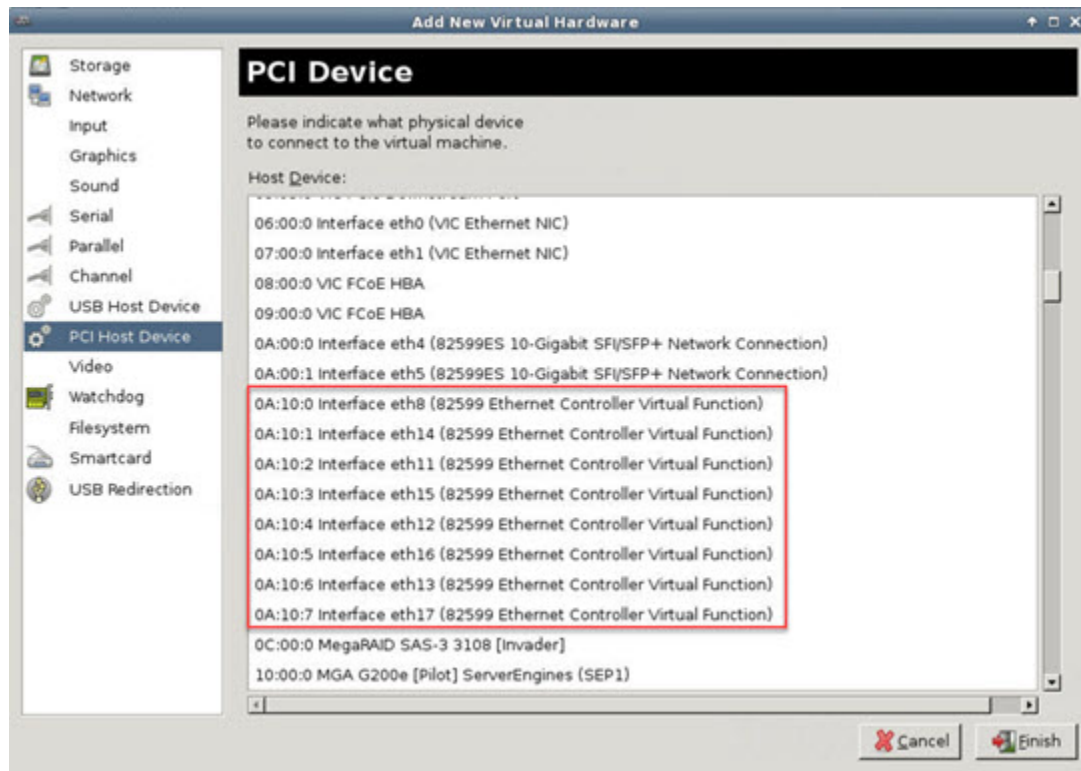

ステップ 3 使用可能な仮想機能のいずれかを選択して、[Finish] をクリックします。

PCI デバイスがハードウェア リストに表示されます。デバイスの記述が Ethernet Controller Virtual Function になっていることに注意してください。

図 13: 追加された仮想機能

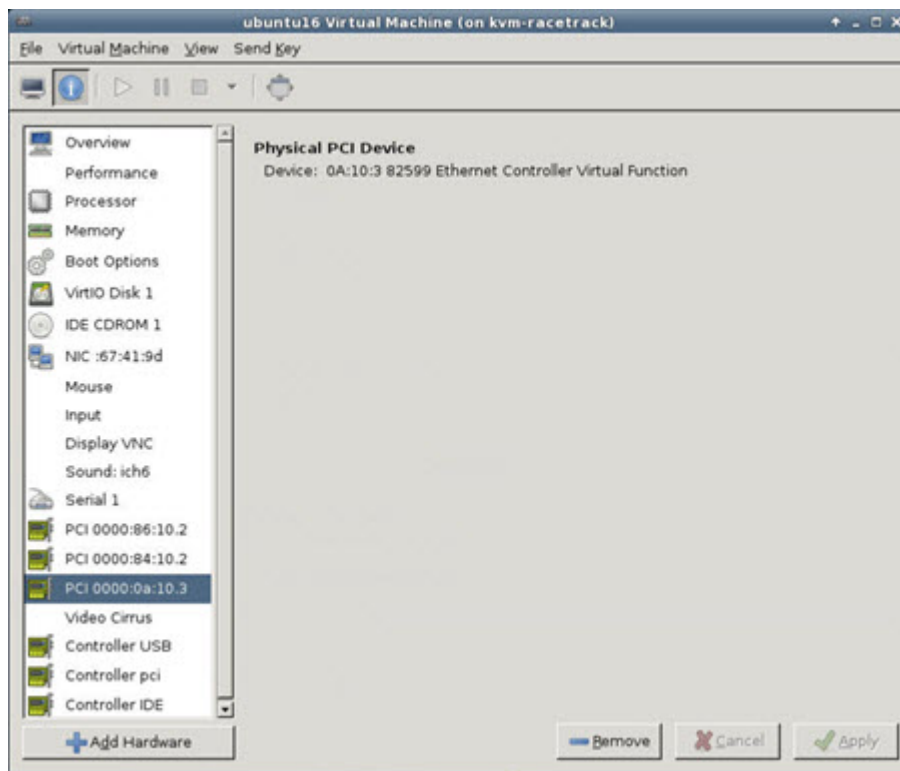

次のタスク

- ASAv コマンドラインから、**show interface** コマンドを使用して、新しく設定したインターフェイスを確認します。
- ASAv でインターフェイスコンフィギュレーションモードを使用して、トラフィックの送受信インターフェイスを設定して有効化します。詳細については、『[Cisco ASA シリーズ CLI コンフィギュレーションガイド \(一般的な操作\)](#)』の「*Basic Interface Configuration*」の章を参照してください。

CPU 使用率とレポート

CPU 使用率レポートには、指定された時間内に使用された CPU の割合の要約が表示されます。通常、コアはピーク時以外には合計 CPU 容量の約 30 ~ 40% で動作し、ピーク時は約 60 ~ 70% の容量で動作します。



重要 9.13(1) 以降では、サポートされているすべての ASA Virtual vCPU/メモリ構成ですべての ASA Virtual ライセンスを使用できるようになり、ASA Virtual を使用しているお客様は、さまざまな VM リソースフットプリントで実行できます。

ASA Virtual の vCPU 使用率

ASA Virtual の vCPU 使用率には、データパス、制御ポイント、および外部プロセスで使用されている vCPU の量が表示されます。

vSphere で報告される vCPU の使用率には、ASA Virtual の使用率に加えて、次のものが含まれます。

- ASA Virtual アイドル時間
- ASA Virtual マシンに使用された %SYS オーバーヘッド
- vSwitch、vNIC および pNIC の間を移動するパケットのオーバーヘッド。このオーバーヘッドは非常に大きくなる場合があります。

CPU 使用率の例

CPU 使用率の統計情報を表示するには、**show cpu usage** コマンドを使用します。

例

```
Ciscoasa#show cpu usage
CPU 5% 1% 2% 5% 1%
```

報告された vCPU の使用率が大幅に異なる例を次に示します。

- ASA Virtual レポート : 40%
- DP : 35%
- 外部プロセス : 5%
- ASA (ASA Virtual レポート) : 40%
- ASA アイドル ポーリング : 10%
- オーバーヘッド : 45%

オーバーヘッドは、ハイパーバイザ機能の実行、および vSwitch を使用した NIC と vNIC の間のパケット転送に使用されています。

KVM CPU 使用率レポート

値は、

```
virsh cpu-stats domain --total start count
```

コマンドを実行すると、指定されたゲスト仮想マシンの CPU 統計情報が表示されます。デフォルトでは、すべての CPU の統計と合計が表示されます。--total オプションを指定すると、合計統計のみ表示されます。--count オプションを指定すると、count 個の CPU の統計のみ表示されます。

OProfile、top などのツールを実行すると、ハイパーバイザと VM の両方の CPU 使用率を含む、特定の KVM VM の合計 CPU 使用率が表示されます。同様に、Xen VMM に固有の XenMon などのツールの場合、Xen ハイパーバイザ、つまり Dom0 の合計 CPU 使用率が表示されますが、VM ごとのハイパーバイザ使用率には分割されません。

これらのツールとは別に、OpenNebula などのクラウドコンピューティングフレームワークには、VM によって使用される仮想 CPU の割合の大きな情報のみを提供する特定のツールが存在します。

ASA Virtual と KVM のグラフ

ASA Virtual と KVM の間には CPU % の数値に違いがあります。

- KVM グラフの数値は ASA Virtual の数値よりも常に大きくなります。
- KVM ではこの値は「%CPU usage」と呼ばれ、ASA Virtual ではこの値は「%CPU utilization」と呼ばれます。

用語「%CPU utilization」と「%CPU usage」は別のものを意味しています。

- CPU utilization は、物理 CPU の統計情報を提供します。
- CPU usage は CPU のハイパースレッディングに基づいた論理 CPU の統計情報を提供します。しかし、1 つの vCPU のみが使用されるため、ハイパースレッディングは動作しません。

KVM では「%CPU usage」は次のように計算されます。

アクティブに使用された仮想 CPU の量。使用可能な CPU の合計に対する割合として指定されます。

この計算は、ホストから見た CPU 使用率であり、ゲストオペレーティングシステムから見た CPU 使用率ではありません。また、これは仮想マシンで使用可能なすべての仮想 CPU の平均 CPU 使用率になります。

たとえば、1 個の仮想 CPU を搭載した 1 つの仮想マシンが、4 個の物理 CPU を搭載した 1 台のホストで実行されており、その CPU 使用率が 100% の場合、仮想マシンは、1 個の物理 CPU をすべて使用しています。仮想 CPU の使用率は、「MHz 単位の使用率 / 仮想 CPU の数 x コア周波数」として計算されます。



第 4 章

AWS クラウドへの ASA_v の導入

Amazon Web Services (AWS) クラウドに ASA_v を導入できます。



重要 9.13(1) 以降では、サポートされているすべての ASA_v vCPU/メモリ構成ですべての ASA_v ライセンスを使用できるようになりました。これにより、ASA_v を使用しているお客様は、さまざまな VM リソースフットプリントで実行できるようになります。また、サポート対象の AWS インスタンスタイプの数も増えます。

- [AWS クラウドへの ASA_v の導入について \(79 ページ\)](#)
- [ASA_v と AWS の前提条件 \(81 ページ\)](#)
- [ASA_v および AWS のガイドラインと制限事項 \(82 ページ\)](#)
- [設定の移行と SSH 認証 \(83 ページ\)](#)
- [AWS 上の ASA_v のネットワークトポロジーの例 \(84 ページ\)](#)
- [AWS での ASA_v の展開 \(84 ページ\)](#)
- [AWS での ASA_v のパフォーマンス調整 \(87 ページ\)](#)

AWS クラウドへの ASA_v の導入について

ASA_v は、物理 ASA と同じソフトウェアを実行して、仮想フォームファクタにおいて実証済みのセキュリティ機能を提供します。ASA_v は、パブリック AWS クラウドに導入できます。その後設定を行うことで、時間の経過とともにロケーションを展開、契約、またはシフトする仮想および物理データセンターのワークロードを保護できます。

ASA_v は、次の AWS インスタンスタイプをサポートしています。

表 13: AWS でサポートされているインスタンスタイプ

インスタンス	属性		インターフェイスの最大数
	vCPU	メモリ (GB)	
c3.large	2	3.75	3

インスタンス	属性		インターフェイスの最大数
	vCPU	メモリ (GB)	
c3.xlarge	4	7.5	4
c3.2xlarge	8	15	4
c4.large	2	3.75	3
c4.xlarge	4	7.5	4
c4.2xlarge	8	15	4
c5.large	2	4	3
c5.xlarge	4	8	4
c5.2xlarge	8	16	4
c5.4xlarge	16	32	8
c5n.large	2	5.3	3
c5n.xlarge	4	10.5	4
c5n.2xlarge	8	21	4
c5n.4xlarge	16	54	8
m4.large	2	8	2
m4.xlarge	4	16	4
m4.2xlarge	8	32	4



ヒント C4 インスタンスタイプを使用している場合は、パフォーマンスを向上させるために、Nitro ハイパーバイザと Elastic Network Adapter (ENA) インターフェイスドライバを使用する C5 インスタンスタイプに移行することを推奨します。

表 14: ASA の権限付与に基づくライセンス機能の制限

パフォーマンス階層	インスタンスタイプ (コア/RAM)	レート制限	RA VPN セッション制限
ASAv5	c5.large 2 コア/4 GB	100 Mbps	50
ASAv10	c5.large 2 コア/4 GB	1 Gbps	250

パフォーマンス階層	インスタンスタイプ (コア/RAM)	レート制限	RA VPN セッション制限
ASAv30	c5.xlarge 4 コア/8 GB	[2 Gbps]	750
ASAv50	c5.2xlarge 8 コア/16 GB	10 Gbps	10,000
ASAv100	c5n.4xlarge 16 コア/42 GB	16 Gbps	20,000

AWS にアカウントを作成し、AWS ウィザードを使用して ASAv をセットアップして、Amazon Machine Image (AMI) を選択します。AMI は、インスタンスを起動するために必要なソフトウェア構成を含むテンプレートです。



重要 AMI イメージは AWS 環境の外部ではダウンロードできません。

ASAv と AWS の前提条件

- aws.amazon.com でアカウントを作成します。
- ASAv へのライセンス付与。ASAv にライセンスを付与するまでは、100 回の接続と 100 Kbps のスループットのみが許可される縮退モードで実行されます。「[ASAv のライセンス \(1 ページ\)](#)」を参照してください。
- インターフェースの要件：
 - 管理インターフェイス
 - 内部および外部インターフェイス
 - (任意) 追加のサブネット (DMZ)
- 通信パス：
 - 管理インターフェイス：ASDM に ASAv を接続するために使用され、トラフィックの通過には使用できません。
 - 内部インターフェイス (必須)：内部ホストに ASAv を接続するために使用されます。
 - 外部インターフェイス (必須)：ASAv をパブリック ネットワークに接続するために使用されます。

- DMZ インターフェイス（任意）：c3.xlarge インターフェイスを使用する場合、DMZ ネットワークに ASA を接続するために使用されます。
- ASA システム要件については、[Cisco ASA の互換性 \[英語\]](#) を参照してください。

ASA および AWS のガイドラインと制限事項

サポートされる機能

AWS 上の ASA は、次の機能をサポートしています。

- 次世代の Amazon EC2 Compute Optimized インスタンスファミリーである Amazon EC2 C5 インスタンスのサポート
- 仮想プライベート クラウド（VPC）への展開
- 拡張ネットワーク（SR-IOV）（使用可能な場合）
- Amazon マーケットプレイスからの展開
- L3 ネットワークのユーザー展開
- ルーテッドモード（デフォルト）
- Amazon CloudWatch

サポートされない機能

AWS 上の ASA は、以下の機能をサポートしていません。

- コンソールアクセス（管理は、ネットワーク インターフェイスを介して SSH または ASDM を使用して実行される）
- VLAN
- 無差別モード（スニファなし、またはトランスペアレントモードのファイアウォールのサポート）
- マルチ コンテキスト モード
- クラスタ
- ASA ネイティブ HA
- EtherChannel は、ダイレクト物理インターフェイスのみでサポートされる
- VM のインポート/エクスポート
- ハイパーバイザに非依存のパッケージ
- VMware ESXi

- ブロードキャスト/マルチキャスト メッセージ

これらのメッセージは AWS 内で伝播されないため、ブロードキャスト/マルチキャストを必要とするルーティング プロトコルは AWS で予期どおりに機能しません。VXLAN はスタティック ピアでのみ動作できます。

- Gratuitous/非要請 ARP

これらの ARPS は AWS 内では受け入れられないため、Gratuitous ARP または非要請 ARP を必要とする NAT 設定は期待どおりに機能しません。

- IPv6

設定の移行と SSH 認証

SSH 公開キー認証使用時のアップグレードの影響：SSH 認証が更新されることにより、SSH 公開キー認証を有効にするための新たな設定が必要となります。そのため、アップグレード後は、公開キー認証を使用した既存の SSH 設定は機能しません。公開キー認証は、Amazon Web Services (AWS) の ASA のデフォルトであるため、AWS ユーザーにはこの問題が表示されません。SSH 接続を失なう問題を避けるには、アップグレードの前に設定を更新します。または (ASDM アクセスが有効になっている場合) アップグレード後に ASDM を使用して設定を修正できます。

次は、ユーザー名「admin」の元の設定例です。

```
username admin nopassword privilege 15
username admin attributes
  ssh authentication publickey 55:06:47:eb:13:75:fc:5c:a8:c1:2c:bb:
  07:80:3a:fc:d9:08:a9:1f:34:76:31:ed:ab:bd:3a:9e:03:14:1e:1b hashed
```

ssh authentication コマンドを使用するには、アップグレードの前に次のコマンドを入力します。

```
aaa authentication ssh console LOCAL
username admin password <password> privilege 15
```

nopassword キーワードが存在している場合、これを維持するのではなく、代わりにユーザー名に対応したパスワードを設定することを推奨します。**nopassword** キーワードは、パスワードは入力不可を意味するのではなく、任意のパスワードを入力できます。9.6(2) より前のバージョンでは、**aaa** コマンドは SSH 公開キー認証に必須ではありませんでした。このため、**nopassword** キーワードはトリガーされませんでした。9.6(2) では **aaa** コマンドが必須となり、**password** (または **nopassword**) キーワードが存在する場合、自動的に **username** の通常のパスワード認証を許可するようになりました。

アップグレード後は、**username** コマンドに対する **password** または **nopassword** キーワードの指定は任意となり、ユーザーがパスワードを入力できなくするよう指定できるようになります。よって、公開キー認証のみを強制的に使用する場合は、**username** コマンドを入力しなおします。

```
username admin privilege 15
```

AWS 上の ASA のネットワークトポロジの例

次の図は、ASA 用に AWS 内で設定された 4 つのサブネット（管理、内部、外部、および DMZ）を備えたルーテッドファイアウォールモードの ASA の推奨トポロジを示しています。

図 14: AWS への ASA の導入例

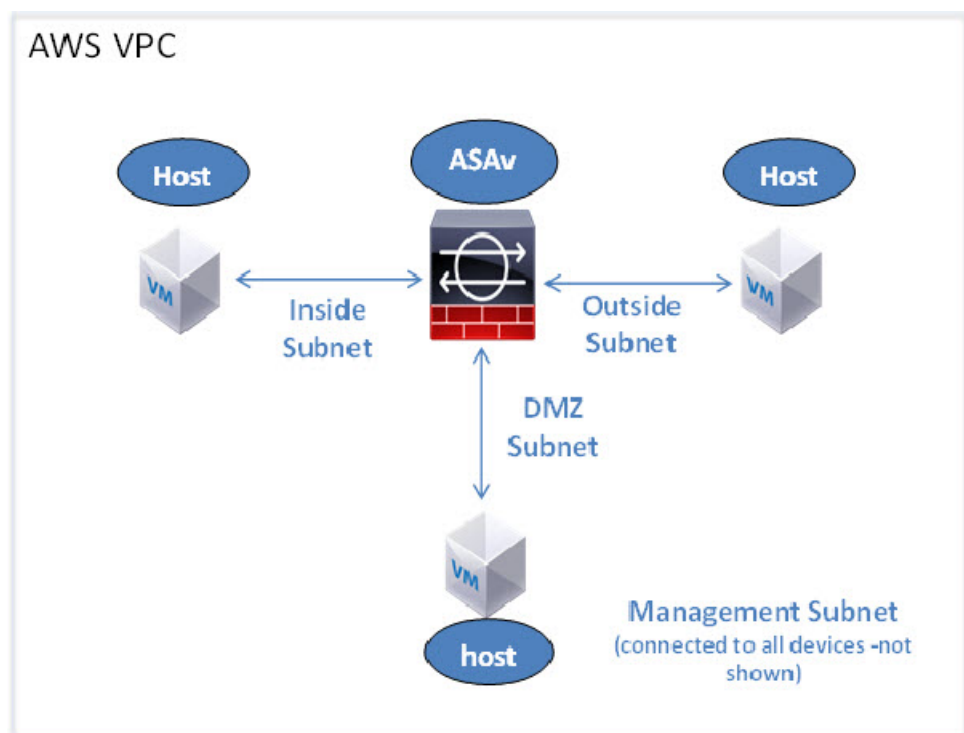

AWS での ASA の展開

次の手順は、ASA で AWS をセットアップする手順の概略です。設定の詳細な手順については、『[Getting Started with AWS](#)』を参照してください。

ステップ 1 aws.amazon.com にログインし、地域を選択します。

- (注) AWS は互いに分かれた複数の地域に分割されています。地域は、画面の右上隅に表示されます。ある地域内のリソースは、別の地域には表示されません。目的の地域内に存在していることを定期的に確認してください。

ステップ 2 [My Account] > [AWS Management Console] をクリックし、[Networking] で [VPC] > [Start VPC Wizard] をクリックして、単一のパブリック サブネットを選択して VPC を作成し、次を設定します（特記のないかぎり、デフォルト設定を使用できます）。

- 内部および外部のサブネット：VPC およびサブネットの名前を入力します。
- インターネットゲートウェイ：インターネット経由の直接接続を有効にします（インターネットゲートウェイの名前を入力します）。
- 外部テーブル：インターネットへの発信トラフィックを有効にするためのエントリを追加します（インターネットゲートウェイに 0.0.0.0/0 を追加します）。

ステップ 3 [My Account] > [AWS Management Console] > [EC2] をクリックし、さらに、[Create an Instance] をクリックします。

- AMI（たとえば、Ubuntu Server 14.04 LTS）を選択します。
イメージ配信通知で識別された AMI を使用します。
- ASAv でサポートされるインスタンスタイプ（c3.large など）を選択します。
- インスタンスを設定します（CPU とメモリは固定です）。
- [高度な詳細（Advanced Details）] セクションを導入し、[ユーザーデータ（User data）] フィールドに、オプションで第 0 日用構成を入力できます。これは、ASAv の起動時に適用される ASAv 構成を含むテキスト入力です。第 0 日用構成にスマートライセンスなどの詳細情報を設定する方法の詳細については、「[第 0 日のコンフィギュレーションファイルの準備](#)」を参照してください。
 - **管理インターフェイス**：第 0 日用構成を選択する場合は、管理インターフェイスの詳細を指定する必要があります。これは DHCP を使用するように設定する必要があります。
 - **データインターフェイス**：データインターフェイスの IP アドレスは、その情報を第 0 日用構成の一部として指定した場合にのみ割り当てられ、設定されます。データインターフェイスは、DHCP を使用するように設定できます。または、接続するネットワーク インターフェイスがすでに作成されていて、IP アドレスがわかっている場合は、第 0 日用構成で IP の詳細を指定できます。
 - **第 0 日用構成なし**：第 0 日用構成を指定せずに ASAv を導入すると、ASAv はデフォルトの ASAv 構成を適用し、AWS メタデータサーバーから接続されたインターフェイスの IP を取得し、IP アドレスを割り当てます（データインターフェイスに IP は割り当てられますが、ENI はダウンします）。Management0/0 インターフェイスが起動し、DHCP アドレスで設定された IP を取得します。Amazon EC2 および Amazon VPC の IP アドレッシングについては、「[VPC での IP アドレッシング](#)」を参照してください。

• **第 0 日用構成の例：**

```
! ASA Version 9.x.1.200
!
interface management0/0
management-only
nameif management
security-level 100
ip address dhcp setroute
```

```

no shutdown
!
crypto key generate rsa modulus 2048
ssh 0 0 management
ssh ::/0 management
ssh timeout 60
ssh version 2
username admin password Q1w2e3r4 privilege 15
username admin attributes
service-type admin
aaa authentication ssh console LOCAL
!
same-security-traffic permit inter-interface
same-security-traffic permit intra-interface
access-list allow-all extended permit ip any any
access-list allow-all extended permit ip any6 any6
access-group allow-all global
!
interface G0/0
nameif outside
ip address dhcp setroute

no shutdown
!
interface G0/1
nameif inside
ip address dhcp

no shutdown
!

```

- ストレージ（デフォルトを受け入れます）。
- タグインスタンス：デバイスを分類するため、多数のタグを作成できます。タグを容易に見つけるために使用できる名前を付けます。
- セキュリティグループ：セキュリティグループを作成して名前を付けます。セキュリティグループは、着信および発信トラフィックを制御するためのインスタンスの仮想ファイアウォールです。
デフォルトでは、セキュリティグループはすべてのアドレスに対して開かれています。ASA のアクセスに使用するアドレスからの SSH 接続だけを許可するように、ルールを変更します。
- 設定を確認し、[Launch] をクリックします。

ステップ 4 キーペアを作成します。

注意 キーペアにわかりやすい名前を付け、キーを安全な場所にダウンロードします。再度、ダウンロードすることはできません。キーペアを失った場合は、インスタンスを破棄し、それらを再度導入する必要があります。

ステップ 5 [インスタンスの起動 (Launch Instance)] をクリックして、ASA を導入します。

ステップ 6 [My Account] > [AWS Management Console] > [EC2] > [Launch an Instance] > [My AMIs] をクリックします。

ステップ 7 ASA のインターフェイスごとに [送信元または宛先の確認 (Source/Destination Check)] が無効になっていることを確認します。

AWS のデフォルト設定では、インスタンスはその IP アドレス (IPv4) のトラフィックのみを受信でき、インスタンスは独自の IP アドレス (IPv4) からのみトラフィックを送信できます。ASA のルーテッドホップとしての動作を有効にするには、ASA の各トラフィックインターフェイス (内部、外部、および DMZ) の [送信元または宛先の確認 (Source/Destination Check)] を無効にする必要があります。

AWS での ASA のパフォーマンス調整

VPN の最適化

AWS c5 インスタンスは、以前の c3、c4、および m4 インスタンスよりもはるかに高いパフォーマンスを提供します。c5 インスタンスファミリーでのおおよその RA VPN スループット (AES-CBC 暗号化による 450B TCP トラフィックを使用する DTLS) は、以下のような必要があります。

- 0.5 Gbps (c5.large)
- 1 Gbps (c5.xlarge)
- 2 Gbps (c5.2xlarge)



第 5 章

Microsoft Azure クラウドへの ASA v の導入

Microsoft Azure クラウドに ASA v を導入できます。



重要 9.13(1) 以降では、サポートされているすべての ASA v vCPU/メモリ構成ですべての ASA v ライセンスを使用できるようになりました。これにより、ASA v を使用しているお客様は、さまざまな VM リソースフットプリントで実行できるようになります。また、サポート対象の Azure インスタンスタイプの数も増えます。

- [Microsoft Azure クラウドへの ASA v 導入について \(89 ページ\)](#)
- [ASA v および Azure の前提条件およびシステム要件 \(91 ページ\)](#)
- [注意事項と制約事項 \(92 ページ\)](#)
- [導入時に作成されるリソース \(94 ページ\)](#)
- [Azure ルーティング \(95 ページ\)](#)
- [仮想ネットワーク内の VM のルーティング設定 \(96 ページ\)](#)
- [IP アドレス \(97 ページ\)](#)
- [DNS \(97 ページ\)](#)
- [Microsoft Azure への ASA v の導入 \(98 ページ\)](#)
- [付録：Azure リソース テンプレートの例 \(107 ページ\)](#)

Microsoft Azure クラウドへの ASA v 導入について

ASA v のニーズに合わせて Azure 仮想マシンの階層とサイズを選択します。すべての ASA v ライセンスを、サポートされているすべての ASA v vCPU/メモリ構成で使用できます。そのため、さまざまな Azure インスタンスタイプで ASA v を実行できます。

表 15: Azure でサポートされているインスタンス タイプ

インスタンス	属性		インターフェイス
	vCPU	メモリ (GB)	
D3、D3_v2、DS3、DS3_v2	4	14	4
D4、D4_v2、DS4、DS4_v2	8	36	8
D8_v3	8	32	4
F4、F4s	4	8	4
F8、F8s	8	16	8

表 16: ASA 権限付与に基づくライセンス機能の制限

パフォーマンス階層	インスタンスタイプ (コア/RAM)	レート制限	RA VPN セッション制限
ASAv5	D3_v2 4 コア/14 GB	100 Mbps	50
ASAv10	D3_v2 4 コア/14 GB	1 Gbps	250
ASAv30	D3_v2 4 コア/14 GB	[2 Gbps]	750
ASAv50	D4_v2 8 コア/28 GB	5.5 Gbps	10,000
ASAv100	D5_v2 16 コア/56 GB	11 Gbps	20,000

次の方法で Microsoft Azure に ASA を導入できます。

- 標準的な Azure パブリック クラウドおよび Azure Government 環境で、Azure Resource Manager を使用してスタンドアロンファイアウォールとして導入
- Azure Security Center を使用して統合パートナー ソリューションとして導入
- 標準的な Azure パブリック クラウドおよび Azure Government 環境で、Azure Resource Manager を使用してハイ アベイラビリティ (HA) ペアとして導入

「[Azure Resource Manager からの ASA の導入 \(98 ページ\)](#)」を参照してください。標準的な Azure パブリッククラウドおよび Azure Government 環境で ASA HA 構成を導入できます。

ASA および Azure の前提条件およびシステム要件

- [Azure.com](#) でアカウントを作成します。

Microsoft Azure でアカウントを作成したら、ログインして、Microsoft Azure Marketplace 内で ASA を選択し、ASA を導入できます。

- ASA へのライセンス付与。

ASA にライセンスを付与するまでは、100 回の接続と 100 Kbps のスループットのみが許可される縮退モードで実行されます。「[Smart Software Licensing for the ASA](#)」を参照してください。



- (注) Azure に導入する場合、ASA にはデフォルトで 2Gbps の権限が付与されています。100Mbps および 1Gbps の権限付与を使用できます。ただし、100Mbps または 1Gbps の権限付与を使用できるように、スループットレベルを明示的に設定する必要があります。

- インターフェイスの要件：

4 つのネットワーク上の 4 つのインターフェイスとともに ASA を導入する必要があります。任意のインターフェイスにパブリック IP アドレスを割り当てることができます。パブリック IP アドレスの作成、変更、削除など、パブリック IP に関する Azure のガイドラインについては、[パブリック IP アドレス \[英語\]](#) を参照してください。

- 管理インターフェイス：

Azure では、最初に定義されたインターフェイスが常に管理インターフェイスです。

- 通信パス：

- 管理インターフェイス：SSH アクセス、および ASA を ASDM に接続するために使用されます。



- (注) Azure Accelerated Networking は、管理インターフェイスではサポートされていません。

- 内部インターフェイス（必須）：内部ホストに ASA を接続するために使用されます。
- 外部インターフェイス（必須）：ASA をパブリック ネットワークに接続するために使用されます。

- DMZ インターフェイス（任意）：Standard_D3 インターフェイスを使用する場合に、ASA を DMZ ネットワークに接続するために使用されます。
- ASA ハイパーバイザおよび仮想プラットフォームのサポート情報については、[Cisco ASA の互換性 \[英語\]](#) を参照してください。

注意事項と制約事項

サポートされる機能

- Microsoft Azure クラウドからの導入
- 選択したインスタンスタイプに基づく最大 16 個の vCPU



(注) Azure では L2 vSwitch 機能は設定できません。

- インターフェイスのパブリック IP アドレス

任意のインターフェイスにパブリック IP アドレスを割り当てることができます。パブリック IP アドレスの作成、変更、削除など、パブリック IP に関する Azure のガイドラインについては、[パブリック IP アドレス \[英語\]](#) を参照してください。

- ルーテッドファイアウォールモード（デフォルト）



(注) ルーテッドファイアウォールモードでは、ASA はネットワーク内の従来のレイヤ 3 境界となります。このモードには、各インターフェイスの IP アドレスが必要です。Azure は VLAN タグ付きインターフェイスをサポートしていないため、IP アドレスはタグなしのトランク以外のインターフェイスで設定する必要があります。

既知の問題

アイドルタイムアウト

Azure 上の ASA には、VM で設定可能なアイドルタイムアウトがあります。最小設定値は 4 分、最大設定値は 30 分です。ただし、SSH セッションでは最小設定値は 5 分、最大設定値は 60 分です。



- (注) ASA のアイドルタイムアウトにより、SSH タイムアウトは常に上書きされ、セッションが切断されることに注意してください。セッションがどちらの側からもタイムアウトしないように、VM のアイドルタイムアウトを SSH タイムアウトに合わせるできます。

プライマリ ASA からスタンバイ ASA へのフェールオーバー

Azure での ASA HA 導入で Azure のアップグレードが発生すると、プライマリ ASA からスタンバイ ASA へのフェールオーバーが発生する場合があります。Azure のアップグレードにより、プライマリ ASA が一時停止状態になります。プライマリ ASA が一時停止している場合、スタンバイ ASA は hello パケットを受信しません。スタンバイ ASA がフェールオーバーホールド時間を経過しても hello パケットを受信しない場合、スタンバイ ASA へのフェールオーバーが発生します。

また、フェールオーバーホールド時間を経過していなくてもフェールオーバーが発生する可能性があります。プライマリ ASA が一時停止状態に入ってから 19 秒後に再開するシナリオを考えてみましょう。フェールオーバーホールド時間は 30 秒ですが、クロックは約 2 分ごとに同期されるため、スタンバイ ASA は正しいタイムスタンプの hello パケットを受信しません。その結果、プライマリ ASA からスタンバイ ASA へのフェールオーバーが発生します。



- (注) この機能は IPv4 のみをサポートし、ASA Virtual HA は IPv6 設定ではサポートされません。

サポートされない機能

- コンソールアクセス（管理は、ネットワークインターフェイスを介して SSH または ASDM を使用して実行される）
- ユーザー インスタンス インターフェイスの VLAN タギング
- ジャンボ フレーム
- Azure の観点からの、デバイスが所有していない IP アドレスのプロキシ ARP
- 無差別モード（スニファなし、またはトランスペアレントモードのファイアウォールのサポート）



- (注) Azure ポリシーでは、インターフェイスは無差別モードでは動作できないため、ASA はトランスペアレント ファイアウォールモードでは動作しません。

- マルチ コンテキスト モード
- クラスタ
- ASA ネイティブ HA。



(注) ステートレスのアクティブ/バックアップ高可用性 (HA) 設定で ASA を Azure に展開できます。

- VM のインポート/エクスポート
- デフォルトでは、Azure クラウド内で稼働する ASA の FIPS モードは無効になっています。



(注) FIPS モードを有効にする場合は、**ssh key-exchange group dh-group14-sha1** コマンドを使用して、Diffie-Helman キー交換グループをより強力なキーに変更する必要があります。Diffie-Helman グループを変更しないと、ASA に SSH 接続できなくなるため、グループの変更が、最初に ASA を管理する唯一の方法です。

- IPv6

Azure DDoS Protection 機能

Microsoft Azure の Azure DDoS Protection は、ASA の最前線に実装された追加機能です。仮想ネットワークでこの機能を有効にすると、ネットワークで予想されるトラフィックの 1 秒あたりのパケット数に応じて、一般的なネットワーク層攻撃からアプリケーションを保護するのに役立ちます。この機能は、ネットワークトラフィックパターンに基づいてカスタマイズできます。

Azure DDoS Protection 機能の詳細については、『[Azure DDoS Protection Standard overview](#)』 [英語] を参照してください。

導入時に作成されるリソース

Azure に ASA を展開すると、次のリソースが作成されます。

- ASA マシン
- リソースグループ (既存のリソースグループを選択していない場合)
ASA リソースグループは、仮想ネットワークとストレージアカウントで使用するリソースグループと同じである必要があります。
- vm name-Nic0、vm name-Nic1、vm name-Nic2、vm name-Nic3 という名前の 4 つの NIC
これらの NIC は、それぞれ ASA インターフェイスの Management 0/0、GigabitEthernet 0/0、GigabitEthernet 0/1、および GigabitEthernet 0/2 にマッピングされます。



(注) 要件に基づいて、IPv4 のみで VNet を作成できます。

- VM 名-SSH-SecurityGroup という名前のセキュリティグループ

セキュリティグループは、ASAv Management 0/0 にマッピングされる VM の Nic0 にアタッチされます。

セキュリティグループには、VPN 目的で SSH、UDP ポート 500、および UDP 4500 を許可するルールが含まれます。導入後に、これらの値を変更できます。

- パブリック IP アドレス (展開時に選択した値に従って命名)。

パブリック IP アドレス (IPv4 のみ)。

任意のインターフェイスにパブリック IP アドレスを割り当てることができます。パブリック IP アドレスの作成、変更、削除など、パブリック IP に関する Azure のガイドラインについては、「[パブリック IP アドレス](#)」を参照してください。

- 4つのサブネットを備えた仮想ネットワーク (既存のネットワークを選択していない場合)

- サブネットごとのルーティングテーブル (既存の場合は最新のもの)

このテーブルの名前は、サブネット名-ASAv-RouteTable です。

各ルーティングテーブルには、ASAv IP アドレスを持つ他の3つのサブネットへのルートがネクストホップとして含まれています。トラフィックを他のサブネットまたはインターネットに到達させる必要がある場合は、デフォルトルートを追加することもできます。

- 選択したストレージアカウントの起動時診断ファイル

起動時診断ファイルは、ブロブ (サイズの大きいバイナリオブジェクト) 内に配置されます。

- 選択したストレージアカウントのブロブおよびコンテナ VHD にある2つのファイル (名前は、*vm name-disk.vhd* および *vm name-<uuid>.status*)

- ストレージアカウント (既存のストレージアカウントが選択されていない場合)



(注) VM を削除すると、保持を希望する任意のリソースを除き、これらの各リソースを個別に削除する必要があります。

Azure ルーティング

Azure 仮想ネットワークでのルーティングは、仮想ネットワークの有効なルーティングテーブルによって決まります。有効なルーティングテーブルは、既存のシステムルーティングテーブルとユーザー定義のルーティングテーブルの組み合わせです。



(注) ASA では、Azure クラウドルーティングの特性により、EIGRP や OSPF などのダイナミックな内部ルーティングプロトコルを使用できません。有効なルーティングテーブルは、仮想クライアントにスタティック/ダイナミック ルートが設定されているかどうかに関係なく、ネクストホップを決定します。

現在、有効なルーティング テーブルまたはシステム ルーティング テーブルはどちらも表示できません。

ユーザー定義のルーティング テーブルは表示および編集できます。システム テーブルとユーザー定義のテーブルを組み合わせて有効なルーティングテーブルを形成した場合、最も限定的なルート（同位のものを含め）がユーザー定義のルーティングテーブルに含まれます。システム ルーティング テーブルには、Azure の仮想ネットワーク インターネット ゲートウェイを指すデフォルトルート（0.0.0.0/0）が含まれます。また、システム ルーティング テーブルには、Azure の仮想ネットワーク インフラストラクチャゲートウェイを指すネクストホップとともに、他の定義済みのサブネットへの固有ルートが含まれます。

ASA を介してトラフィックをルーティングするために、ASA 導入プロセスで、ASA をネクストホップとして使用する他の3つのサブネットへのルートが各サブネットに追加されます。サブネット上の ASA インターフェイスを指すデフォルトルート（0.0.0.0/0）を追加することもできます。これで、サブネットからのトラフィックはすべて ASA を介して送信されますが、場合によっては、トラフィックを処理する前に、ASA ポリシーを設定する必要があります（通常は NAT/PAT を使用）。

システムルーティングテーブル内の既存の限定的なルートのために、ユーザー定義のルーティングテーブルに、ネクストホップとして ASA を指す限定的なルートを追加する必要があります。追加しないと、ユーザー定義のテーブル内のデフォルトルートではなく、システムルーティングテーブル内のより限定的なルートが選択され、トラフィックは ASA をバイパスします。

仮想ネットワーク内の VM のルーティング設定

Azure 仮想ネットワーク内のルーティングは、クライアントの特定なゲートウェイ設定ではなく、有効なルーティングテーブルに依存します。仮想ネットワーク内で稼働するクライアントは、DHCPによって、それぞれのサブネット上の1アドレスとなるルートを指定されることがあります。これはプレースホルダで、仮想ネットワークのインフラストラクチャ仮想ゲートウェイにパケットを送信するためにだけ使用されます。パケットは、VMから送信されると、有効なルーティングテーブル（ユーザー定義のテーブルによって変更された）に従ってルーティングされます。有効なルーティング テーブルは、クライアントでゲートウェイが1として、またはASAアドレスとして設定されているかどうかに関係なく、ネクストホップを決定します。

Azure VM ARP テーブルには、すべての既知のホストに対して同じ MAC アドレス（1234.5678.9abc）が表示されます。これによって、Azure VM からのすべてのパケットが、有

効なルーティングテーブルを使用してパケットのパスを決定する Azure ゲートウェイに到達するように保証されます。



- (注) ASA では、Azure クラウドルーティングの特性により、EIGRP や OSPF などのダイナミックな内部ルーティングプロトコルを使用できません。有効なルーティングテーブルは、仮想クライアントにスタティック/ダイナミック ルートが設定されているかどうかに関係なく、ネクスト ホップを決定します。

IP アドレス

次の情報は Azure の IP アドレスに適用されます。

- ASA インターフェイスの IP アドレスを設定するには、DHCP を使用する必要があります。

Azure インフラストラクチャは、Azure に設定された IP アドレスが確実に ASA インターフェイスに割り当てられるように動作します。

- Management 0/0 には、それが接続されているサブネット内のプライベート IP アドレスが割り当てられます。

パブリック IP アドレスは、プライベート IP アドレスに関連付けられる場合があり、Azure インターネット ゲートウェイは NAT 変換を処理します。

- 任意のインターフェイスにパブリック IP アドレスを割り当てることができます。
- ダイナミック パブリック IP アドレスは Azure の停止/開始サイクル中に変更される場合があります。ただし、Azure の再起動時および ASA のリロード時には、パブリック IP アドレスは保持されます。
- スタティック パブリック IP アドレスは Azure 内でそれらを変更するまで変わりません。

DNS

すべての Azure 仮想ネットワークが、次のように使用できる 168.63.129.16 で、組み込みの DNS サーバーにアクセスできます。

```
configure terminal
dns domain-lookup management
dns server-group DefaultDNS
  name-server 168.63.129.16
end
```

この構成は、Smart Licensing を設定し、専用の DNS サーバーをセットアップしていない場合に使用できます。

Microsoft Azure への ASA の導入

Microsoft Azure に ASA を導入できます。

- 標準的な Azure パブリッククラウドおよび Azure Government 環境で、Azure Resource Manager を使用してスタンドアロンファイアウォールとして ASA を導入します。「[Azure Resource Manager からの ASA の導入](#)」を参照してください。
- Azure Security Center を使用して、Azure 内の統合パートナーソリューションとして ASA を導入します。セキュリティを重視するお客様には、Azure ワークロードを保護するためのファイアウォールオプションとして ASA が提供されます。セキュリティイベントとヘルスイベントが単一の統合ダッシュボードからモニターされます。「[Azure Security Center からの ASA の導入](#)」を参照してください。
- Azure Resource Manager を使用して ASA 高可用性ペアを導入します。冗長性を確保するために、ASA をアクティブ/バックアップ高可用性 (HA) 設定で導入できます。パブリッククラウドでの HA では、アクティブな ASA の障害時に、バックアップ ASA へのシステムの自動フェールオーバーをトリガーできるステートレスなアクティブ/バックアップソリューションが実装されます。「[Azure Resource Manager からの ASA for High Availability の導入 \(102 ページ\)](#)」を参照してください。
- VHD (cisco.com から入手可能) から管理対象イメージを使用し、カスタムテンプレートで ASA または ASA 高可用性ペアを導入します。シスコでは、圧縮仮想ハードディスク (VHD) を提供しています。この VHD を Azure にアップロードすることで、ASA の導入プロセスを簡素化できます。管理対象イメージと 2 つの JSON ファイル (テンプレートファイルおよびパラメータファイル) を使用して、単一の協調操作で ASA のすべてのリソースを導入およびプロビジョニングできます。カスタムテンプレートを使用するには、「[VHD およびリソーステンプレートを使用した Azure からの ASA の導入 \(104 ページ\)](#)」を参照してください。

Azure Resource Manager からの ASA の導入

次の手順は、ASA で Microsoft Azure をセットアップする手順の概略を示しています。Azure の設定の詳細な手順については、『[Azure を使ってみる](#)』を参照してください。

Azure に ASA を導入すると、リソース、パブリック IP アドレス、ルートテーブルなどのさまざまな設定が自動的に生成されます。導入後に、これらの設定をさらに管理できます。たとえば、アイドルタイムアウト値を、デフォルトの短いタイムアウトから変更することができます。

ステップ 1 [Azure Resource Manager \(ARM\)](#) ポータルにログインします。

Azure ポータルは、データセンターの場所に関係なく、現在のアカウントとサブスクリプションに関連付けられた仮想要素を表示します。

ステップ 2 Cisco ASA のマーケットプレースを検索し、導入する ASA をクリックします。

ステップ 3 基本的な設定を行います。

- a) 仮想マシンの名前を入力します。この名前は Azure サブスクリプション内で一意である必要があります。

重要 名前が一意でなく、既存の名前を再使用すると、導入に失敗します。

- b) ユーザー名を入力します。
c) 認証タイプとして、[パスワード (Password)] または [SSH 公開キー (SSH public key)] を選択します。
[パスワード (Password)] を選択した場合は、パスワードを入力して確定します。

- d) サブスクリプションタイプを選択します。

- e) [Resource group] を選択します。

リソースグループは、仮想ネットワークのリソースグループと同じである必要があります。

- f) 場所を選択します。

場所は、ネットワークおよびリソースグループと同じである必要があります。

- g) [OK] をクリックします。

ステップ 4 ASA の設定項目を設定します。

- a) 仮想マシンのサイズを選択します。
b) ストレージアカウントを選択します。

既存のストレージアカウントを使用するほか、新規に作成することもできます。ストレージアカウントの場所はネットワークおよび仮想マシンと同じである必要があります。

- c) [Name] フィールドに IP アドレスのラベルを入力し、[OK] をクリックして、パブリック IP アドレスを要求します。

Azure は、VM を停止して再起動すると変更される可能性のある、ダイナミックパブリック IP をデフォルトでは作成します。固定 IP アドレスを優先する場合は、ポータルのパブリック IP を開き、ダイナミックアドレスからスタティックアドレスに変更します。

- d) 必要に応じて、DNS のラベルを追加します。

完全修飾ドメイン名は、DNS ラベルと Azure URL の組み合わせで、
<dnslabel>.<location>.cloudapp.azure.com の形式になります。

- e) 既存の仮想ネットワークを選択するか、新しい仮想ネットワークを作成します。
f) ASA を導入する 4 つのサブネットを設定し、[OK] をクリックします。

重要 各インターフェイスを一意的サブネットにアタッチする必要があります。

- g) [OK] をクリックします。

ステップ 5 構成サマリを確認し、[OK] をクリックします。

ステップ 6 利用条件を確認し、[作成 (Create)] をクリックします。

次のタスク

- SSH を介して入力できる CLI コマンドを使用するか、または ASDM を使用して、設定を続行します。ASDM にアクセスする手順については、「[ASDM の起動](#)」を参照してください。

Azure Security Center からの ASA の導入

Microsoft Azure Security Center は、お客様がクラウド導入に対するセキュリティリスクを防御、検出、および軽減できるようにする Azure 向けのセキュリティ ソリューションです。Security Center のダッシュボードから、セキュリティポリシーを設定したり、セキュリティ設定をモニターしたり、セキュリティアラートを表示したりできます。

Security Center は、Azure リソースのセキュリティ状態を分析して、潜在的なセキュリティの脆弱性を特定します。推奨事項のリストに従い、必要なコントロールを設定するプロセスを実行します。対象には、Azure のお客様に対するファイアウォール ソリューションとしての ASA の導入を含めることができます。

Security Center の統合ソリューションのように、数クリックで ASA をすばやく導入し、単一のダッシュボードからセキュリティイベントと正常性イベントをモニターできます。次の手順は、Security Center から ASA を導入する手順の概要です。詳細については、『[Azure Security Center](#)』を参照してください。

ステップ 1 [Azure](#) ポータルにログインします。

Azure ポータルは、データセンターの場所に関係なく、現在のアカウントとサブスクリプションに関連付けられた仮想要素を表示します。

ステップ 2 Microsoft Azure メニューから、[Security Center] を選択します。

初めて Security Center にアクセスする場合は、[Welcome] ブレードが開きます。**[Yes! I want to Launch Azure Security Center]** を選択して、[Security Center] ブレードを開き、データ収集を有効にします。

ステップ 3 [Security Center] ブレードで、[Policy] タイルを選択します。

ステップ 4 [Security policy] ブレードで、[Prevention policy] を選択します。

ステップ 5 [Prevention policy] ブレードで、セキュリティポリシーの一部として表示する推奨事項をオンにします。

- a) [Next generation firewall] を [On] に設定します。これで、ASA が Security Center 内の推奨ソリューションとなります。
- b) 必要に応じて、他の推奨事項を設定します。

ステップ 6 [Security Center] ブレードに戻って、[Recommendations] タイルを選択します。

Security Center は、Azure リソースのセキュリティ状態を定期的に分析します。Security Center が潜在的なセキュリティの脆弱性を特定すると、[Recommendations] ブレードに推奨事項が表示されます。

ステップ 7 [Recommendations] ブレードで [Add a Next Generation Firewall] 推奨事項を選択して、詳細を表示したり、問題を解決するためのアクションを実行したりします。

- ステップ 8** [新規作成 (Create New)] または [既存のソリューションを使用 (Use existing solution)] を選択してから、導入する ASA をクリックします。
- ステップ 9** 基本的な設定を行います。
- 仮想マシンの名前を入力します。この名前は Azure サブスクリプション内で一意である必要があります。
重要 名前が一意でなく、既存の名前を再使用すると、導入に失敗します。
 - ユーザー名を入力します。
 - 認証のタイプとして、パスワードまたは SSH キーのいずれかを選択します。
パスワードを選択した場合は、パスワードを入力して確定します。
 - サブスクリプションタイプを選択します。
 - リソースグループを選択します。
リソースグループは、仮想ネットワークのリソースグループと同じである必要があります。
 - 場所を選択します。
場所は、ネットワークおよびリソースグループと同じである必要があります。
 - [OK] をクリックします。
- ステップ 10** ASA の設定項目を設定します。
- 仮想マシンのサイズを選択します。
ASA では、Standard D3 および Standard D3_v2 がサポートされます。
 - ストレージアカウントを選択します。
既存のストレージアカウントを使用するほか、新規に作成することもできます。ストレージアカウントの場所はネットワークおよび仮想マシンと同じである必要があります。
 - [Name] フィールドに IP アドレスのラベルを入力し、[OK] をクリックして、パブリック IP アドレスを要求します。
Azure は、VM を停止して再起動すると変更される可能性のある、ダイナミックパブリック IP をデフォルトでは作成しません。固定 IP アドレスを優先する場合は、ポータルのパブリック IP を開き、ダイナミックアドレスからスタティックアドレスに変更します。
 - 必要に応じて、DNS のラベルを追加します。
完全修飾ドメイン名は、DNS ラベルと Azure URL の組み合わせで、`<dnslabel>.<location>.clouapp.azure.com` の形式になります。
 - 既存の仮想ネットワークを選択するか、新しい仮想ネットワークを作成します。
 - ASA を導入する 4 つのサブネットを設定し、[OK] をクリックします。
重要 各インターフェイスを一意的サブネットにアタッチする必要があります。
 - [OK] をクリックします。
- ステップ 11** 構成サマリを確認し、[OK] をクリックします。

ステップ 12 利用条件を確認し、[作成 (Create)] をクリックします。

次のタスク

- SSH を介して入力できる CLI コマンドを使用するか、または ASDM を使用して、設定を続行します。ASDM にアクセスする手順については、「[ASDM の起動](#)」を参照してください。
- Security Center 内の推奨事項がどのように Azure リソースの保護に役立つかの詳細については、Security Center から入手可能な[マニュアル](#)を参照してください。

Azure Resource Manager からの ASA for High Availability の導入

次の手順は、Microsoft Azure で高可用性 (HA) ASA ペアを設定する手順の概略を示しています。Azure の設定の詳細な手順については、『[Azure を使ってみる](#)』を参照してください。

Azure の ASA HA では、2 つの ASA を可用性セットに導入し、リソース、パブリック IP アドレス、ルートテーブルなどの各種設定を自動的に生成します。導入後に、これらの設定をさらに管理できます。

ステップ 1 [Azure](#) ポータルにログインします。

Azure ポータルは、データセンターの場所に関係なく、現在のアカウントとサブスクリプションに関連付けられた仮想要素を表示します。

ステップ 2 マーケットプレイスで [Cisco ASA] を検索し、[ASA 4 NIC HA] をクリックして、フェールオーバー ASA 構成を導入します。

ステップ 3 [Basics] 設定を構成します。

- a) ASA マシン名のプレフィックスを入力します。ASA の名前は「プレフィックス」-A と「プレフィックス」-B になります。

重要 既存のプレフィックスを使用していないことを確認します。使用すると、導入は失敗します。

- b) ユーザー名を入力します。

これは両方の仮想マシンの管理ユーザー名です。

重要 Azure では、admin というユーザー名は使用できません。

- c) 両方の仮想マシンに認証タイプとして、[Password] または [SSH public key] のいずれかを選択します。

[パスワード (Password)] を選択した場合は、パスワードを入力して確定します。

- d) サブスクリプションタイプを選択します。

- e) [Resource group] を選択します。

[Create new] を選択して新しいリソース グループを作成するか、[Use existing] で既存のリソース グループを選択します。既存のリソース グループを使用する場合は、空である必要があります。そうでない場合は、新しいリソース グループを作成する必要があります。

f) [Location] を選択します。

場所は、ネットワークおよびリソース グループと同じである必要があります。

g) [OK] をクリックします。

ステップ 4 [Cisco ASA settings] を設定します。

a) 仮想マシンのサイズを選択します。

b) [Managed] または [Unmanaged OS disk] ストレージを選択します。

重要 ASA HA モードでは常に [Managed] を使用します。

ステップ 5 [ASAv-A] 設定を構成します。

a) (オプション) [Create new] を選択して、[Name] フィールドに IP アドレスのラベルを入力し、[OK] をクリックしてパブリック IP アドレスを要求します。パブリック IP アドレスが必要ない場合は、[None] を選択します。

(注) Azure は、VM を停止して再起動すると変更される可能性のある、ダイナミックパブリック IP をデフォルトでは作成します。固定 IP アドレスを優先する場合は、ポータルのパブリック IP を開き、ダイナミックアドレスからスタティック アドレスに変更します。

b) 必要に応じて、DNS のラベルを追加します。

完全修飾ドメイン名は、DNS ラベルと Azure URL の組み合わせで、`<dnslabel>.<location>.clouppapp.azure.com` の形式になります。

c) ASAv-A 起動時診断のストレージアカウントに必要な設定を構成します。

ステップ 6 [ASAv-B] 設定についても、この手順を繰り返します。

ステップ 7 既存の仮想ネットワークを選択するか、新しい仮想ネットワークを作成します。

a) ASAv を導入する 4 つのサブネットを設定し、[OK] をクリックします。

重要 各インターフェイスを一意的サブネットにアタッチする必要があります。

b) [OK] をクリックします。

ステップ 8 構成の [Summary] を確認し、[OK] をクリックします。

ステップ 9 利用条件を確認し、[作成 (Create)] をクリックします。

次のタスク

- SSH を介して入力できる CLI コマンドを使用するか、または ASDM を使用して、設定を続行します。ASDM にアクセスする手順については、「[ASDM の起動](#)」を参照してください。

- Azure の ASA HA 構成の詳細については、『[ASA Series General Operations Configuration Guide](#)』の「Failover for High Availability in the Public Cloud」の章を参照してください。

VHD およびリソーステンプレートを使用した Azure からの ASA の導入

シスコが提供する圧縮 VHD イメージを使用して、独自のカスタム ASA イメージを作成できます。VHD イメージを使用して展開するには、Azure ストレージアカウントに VHD イメージをアップロードする必要があります。次に、アップロードしたディスクイメージおよび Azure Resource Manager テンプレートを使用して、管理対象イメージを作成できます。Azure テンプレートは、リソースの説明とパラメータの定義が含まれている JSON ファイルです。

始める前に

- ASA テンプレートの展開には、JSON テンプレートおよび対応する JSON パラメータファイルが必要です。テンプレートファイルは、次の [GitHub リポジトリ](#) からダウンロードできます。

<https://github.com/CiscoDevNet/cisco-asav/tree/master/deployment-templates/azure>

- テンプレートとパラメータファイルを構築する手順については、[付録：Azure リソーステンプレートの例（107 ページ）](#) を参照してください。
- この手順では、Azure に Linux VM が存在している必要があります。一時的な Linux VM（Ubuntu 16.04 など）を使用して、Azure に圧縮 VHD イメージをアップロードすることをお勧めします。このイメージを解凍するには、約 50 GB のストレージが必要です。また、Azure の Linux VM から Azure ストレージへのアップロード時間が短くなります。

VM を作成する必要がある場合は、次のいずれかの方法を使用します。

- [Azure CLI による Linux 仮想マシンの作成](#)
- [Azure ポータルでの Linux 仮想マシンの作成](#)
- Azure サブスクリプションには、ASA を展開する場所で使用可能なストレージアカウントが必要です。

-
- ステップ 1** <https://software.cisco.com/download/home> ページから、ASA 圧縮 VHD イメージをダウンロードします。
- [Products] > [Security] > [Firewalls] > [Adaptive Security Appliances (ASA)] > [Adaptive Security Appliance (ASA) Software] に移動します。
 - [Adaptive Security Virtual Appliance (ASAv)] をクリックします。
手順に従ってイメージをダウンロードしてください。
たとえば、asav9-14-1.vhd.bz2

- ステップ 2** Azure の Linux VM に圧縮 VHD イメージをコピーします。

Azure との間でファイルをやり取りするために使用できるオプションが数多くあります。この例では、SCP (セキュアコピー) を示します。

```
# scp /username@remotehost.com/dir/asav9-14-1.vhd.bz2 <linux-ip>
```

ステップ 3 Azure の Linux VM にログインし、圧縮 VHD イメージをコピーしたディレクトリに移動します。

ステップ 4 ASA VHD イメージを解凍します。

ファイルを解凍または圧縮解除するために使用できるオプションが数多くあります。この例では Bzip2 ユーティリティを示しますが、Windows ベースのユーティリティも正常に機能します。

```
# bunzip2 asav9-14-1.vhd.bz2
```

ステップ 5 Azure ストレージアカウントのコンテナに VHD をアップロードします。既存のストレージアカウントを使用するほか、新規に作成することもできます。ストレージアカウント名には、小文字と数字のみを使用できます。

ストレージアカウントに VHD をアップロードするために使用できるオプションが数多くあります。AzCopy、Azure Storage Copy Blob API、Azure Storage Explorer、Azure CLI、Azure ポータルなどです。ASA と同等の大きさのファイルには、Azure ポータルを使用しないことを推奨します。

次の例は、Azure CLI を使用した構文を示しています。

```
azure storage blob upload \  
  --file <unzipped vhd> \  
  --account-name <azure storage account> \  
  --account-key yX7txxxxxxxx1dnQ== \  
  --container <container> \  
  --blob <desired vhd name in azure> \  
  --blobtype page
```

ステップ 6 VHD から管理対象イメージを作成します。

- Azure ポータルで、[イメージ (Images)] を選択します。
- [追加 (Add)] をクリックして、新しいイメージを作成します。
- 次の情報を入力します。

- [名前 (Name)] : 管理対象イメージのユーザー定義の名前を入力します。
- [サブスクリプション (Subscription)] : ドロップダウンリストからサブスクリプションを選択します。
- [リソースグループ (Resource group)] : 既存のリソースグループを選択するか、新しいリソースグループを作成します。
- [OS ディスク (OS disk)] : OS タイプとして Linux を選択します。
- [ストレージblob (Storage blob)] : ストレージアカウントを参照して、アップロードした VHD を選択します。
- [アカウントタイプ (Account type)] : ドロップダウンリストから [標準 (HDD) (Standard HDD)] を選択します。
- [ホストキャッシング (Host caching)] : ドロップダウンリストから [読み取り/書き込み (Read/write)] を選択します。

- [データディスク (Data disks)] : デフォルトのままにしておきます。データディスクを追加しないでください。

d) [作成 (Create)] をクリックします。

「イメージが正常に作成されました (Successfully created image)」というメッセージが [通知 (Notifications)] タブの下に表示されるまで待ちます。

(注) 管理対象イメージが作成されたら、アップロードした VHD とアップロードストレージアカウントを削除できます。

ステップ 7 新規に作成した管理対象イメージのリソース ID を取得します。

Azure の内部では、あらゆるリソースがリソース ID に関連付けられています。リソース ID は、この管理対象イメージから新しい ASA ファイアウォールを展開するときに必要になります。

- Azure ポータルで、[イメージ (Images)] を選択します。
- 前のステップで作成した管理対象イメージを選択します。
- [概要 (Overview)] をクリックして、イメージのプロパティを表示します。
- クリップボードにリソース ID をコピーします。

リソース ID は、次の形式を取ります。

```
/subscriptions/<subscription-id>/resourceGroups/<resourceGroup>
/providers/Microsoft.Compute/<container>/<vhdname>
```

ステップ 8 管理対象イメージおよびリソーステンプレートを使用して、ASA ファイアウォールを構築します。

- [新規 (New)] を選択し、オプションから選択できるようになるまで [テンプレート展開 (Template Deployment)] を検索します。
- [作成 (Create)] を選択します。
- [エディタで独自のテンプレートを構築する (Build your own template in the editor)] を選択します。
カスタマイズできる空白のテンプレートが作成されます。テンプレートを作成する方法の例については、[リソーステンプレートの作成 \(108 ページ\)](#) を参照してください。
- カスタマイズした JSON テンプレートコードをウィンドウに貼り付け、[保存 (Save)] をクリックします。
- ドロップダウンリストから [サブスクリプション (Subscription)] を選択します。
- 既存の [リソースグループ (Resource group)] を選択するか、新しいリソースグループを作成します。
- ドロップダウンリストから [ロケーション (Location)] を選択します。
- 前ステップからの管理対象イメージの [リソース ID (Resource ID)] を [VM 管理対象イメージ ID (Vm Managed Image Id)] フィールドに貼り付けます。

ステップ 9 [カスタム展開 (Custom deployment)] ページの最上部にある [パラメータの編集 (Edit parameters)] をクリックします。カスタマイズできるパラメータテンプレートが作成されます。

- [ファイルのロード (Load file)] をクリックし、カスタマイズした ASA パラメータファイルを参照します。パラメータテンプレートを作成する例については、「[パラメータファイルの作成 \(117 ページ\)](#)」を参照してください。

b) カスタマイズした JSON パラメータコードをウィンドウに貼り付け、[保存 (Save)] をクリックします。

ステップ 10 カスタム展開の詳細を確認します。[基本 (Basics)] と [設定 (Settings)] の情報 ([リソース ID (Resource ID)] など) が、想定した展開設定に一致することを確認します。

ステップ 11 利用規約を確認し、[上記の利用規約に同意します (I agree to the terms and conditions stated above)] チェックボックスをオンにします。

ステップ 12 [購入 (Purchase)] をクリックし、管理対象イメージおよびカスタムテンプレートを使用して ASA のイメージを導入します。

テンプレートファイルとパラメータファイルに競合がなければ、展開が正常に完了しているはずです。

管理対象イメージは、同じサブスクリプションおよび地域内の複数の展開に使用できます。

次のタスク

- SSH を介して入力できる CLI コマンドを使用するか、または ASDM を使用して、設定を続行します。ASDM にアクセスする手順については、「[ASDM の起動](#)」を参照してください。

付録 : Azure リソース テンプレートの例

この項では、ASA を展開するために使用できる Azure Resource Manager テンプレートの構造について説明します。Azure リソーステンプレートは JSON ファイルです。必須の全リソースの展開を簡素化するため、この例には 2 つの JSON ファイルが含まれています。

- **テンプレートファイル** : これは、リソースグループ内のすべてのコンポーネントを展開するメインリソースファイルです。
- **パラメータファイル** : このファイルには、ASA を正常に展開するために必要なパラメータが含まれています。このファイルには、サブネット情報、仮想マシンの階層とサイズ、ASA のユーザー名とパスワード、ストレージコンテナの名前など、詳細な情報が含まれています。このファイルは Azure Stack Hub 展開環境用にカスタマイズできます。

テンプレート ファイルの形式

この項では、Azure Resource Manager テンプレートの構造について説明します。次の例は、テンプレートファイルを縮小表示したもので、テンプレートのさまざまな部分を示しています。

Azure Resource Manager JSON テンプレート ファイル

```
{
  "$schema":
  "http://schema.management.azure.com/schemas/2015-01-01/deploymentTemplate.json#",
  "contentVersion": "",
```

```

    "parameters": { },
    "variables": { },
    "resources": [ ],
    "outputs": { }
}

```

テンプレートは、ASAv 展開の値を作成するために使用できる JSON および式で構成されています。その最も単純な構造では、テンプレートに次の要素が含まれています。

表 17: 定義済みの *Azure Resource Manager JSON* テンプレートファイル要素

要素	必須	説明
\$schema	はい	テンプレート言語のバージョンを説明する JSON スキーマファイルの場所。前の図に示した URL を使用します。
contentVersion	はい	テンプレートのバージョン (1.0.0.0 など)。この要素には任意の値を指定できます。テンプレートを使用してリソースを展開するときは、この値を使用して、適切なテンプレートが使用されていることを確認できます。
パラメータ	いいえ	展開を実行してリソース展開をカスタマイズするときに指定する値。パラメータにより、展開時に値を入力できます。絶対に必要というわけではありませんが、指定しないと、JSON テンプレートは毎回同じパラメータでリソースを展開します。
変数	いいえ	テンプレート言語式を簡素化するためにテンプレートで JSON フラグメントとして使用される値。
リソース	はい	リソースグループで展開または更新されるリソースタイプ。
outputs	いいえ	展開後に返される値。

JSON テンプレートは、展開するリソースタイプを宣言するためだけでなく、その関連する設定パラメータを宣言するためにも利用できます。次の例は、新しい ASAv を展開するテンプレートを示しています。

リソース テンプレートの作成

以下の例を使用して、テキストエディタを使用した独自の導入テンプレートを作成できます。

ステップ 1 次の例に示したテキストをコピーします。

例 :

```

{
  "$schema": "http://schema.management.azure.com/schemas/2015-01-01/deploymentTemplate.json#",
  "contentVersion": "1.0.0.0",
  "parameters": {
    "vmName": {
      "type": "string",
      "defaultValue": "ngfw",
      "metadata": {
        "description": "Name of the NGFW VM"
      }
    },
    "vmManagedImageId": {
      "type": "string",
      "defaultValue":
"/subscriptions/{subscription-id}/resourceGroups/myresourcegroup1/providers/Microsoft.Compute/images/myImage",
      "metadata": {
        "description": "The ID of the managed image used for deployment."
      }
    },
    "adminUsername": {
      "type": "string",
      "defaultValue": "",
      "metadata": {
        "description": "Username for the Virtual Machine. admin, Administrator among other
values are disallowed - see Azure docs"
      }
    },
    "adminPassword": {
      "type": "securestring",
      "defaultValue": "",
      "metadata": {
        "description": "Password for the Virtual Machine. Passwords must be 12 to 72 chars
and have at least 3 of the following: Lowercase, uppercase, numbers, special chars"
      }
    },
    "vmStorageAccount": {
      "type": "string",
      "defaultValue": "",
      "metadata": {
        "description": "A storage account name (boot diags require a storage account).
Between 3 and 24 characters. Lowercase letters and numbers only"
      }
    },
    "virtualNetworkResourceGroup": {
      "type": "string",
      "defaultValue": "",
      "metadata": {
        "description": "Name of the virtual network's Resource Group"
      }
    },
    "virtualNetworkName": {
      "type": "string",
      "defaultValue": "",
      "metadata": {
        "description": "Name of the virtual network"
      }
    },
    "mgmtSubnetName": {
      "type": "string",
      "defaultValue": "",

```

```

    "metadata": {
      "description": "The FTDv management interface will attach to this subnet"
    }
  },
  "mgmtSubnetIP": {
    "type": "string",
    "defaultValue": "",
    "metadata": {
      "description": "NGFW IP on the mgmt interface (example: 192.168.0.10)"
    }
  },
  "diagSubnetName": {
    "type": "string",
    "defaultValue": "",
    "metadata": {
      "description": "The FTDv diagnostic0/0 interface will attach to this subnet"
    }
  },
  "diagSubnetIP": {
    "type": "string",
    "defaultValue": "",
    "metadata": {
      "description": "NGFW IP on the diag interface (example: 192.168.1.10)"
    }
  },
  "gig00SubnetName": {
    "type": "string",
    "defaultValue": "",
    "metadata": {
      "description": "The FTDv Gigabit 0/0 interface will attach to this subnet"
    }
  },
  "gig00SubnetIP": {
    "type": "string",
    "defaultValue": "",
    "metadata": {
      "description": "The IP on the Gigabit 0/0 interface (example: 192.168.2.10)"
    }
  },
  "gig01SubnetName": {
    "type": "string",
    "defaultValue": "",
    "metadata": {
      "description": "The FTDv Gigabit 0/1 interface will attach to this subnet"
    }
  },
  "gig01SubnetIP": {
    "type": "string",
    "defaultValue": "",
    "metadata": {
      "description": "The IP on the Gigabit 0/1 interface (example: 192.168.3.5)"
    }
  },
  "VmSize": {
    "type": "string",
    "defaultValue": "Standard_D3_v2",
    "allowedValues": [ "Standard_D3_v2" , "Standard_D3" ],
    "metadata": {
      "description": "NGFW VM Size (Standard_D3_v2 or Standard_D3)"
    }
  }
},
"variables": {

```

```

    "virtualNetworkID":
    "[resourceId(parameters('virtualNetworkResourceGroup'),'Microsoft.Network/virtualNetworks',
parameters('virtualNetworkName'))]",

    "vmNic0Name": "[concat(parameters('vmName'), '-nic0')]",
    "vmNic1Name": "[concat(parameters('vmName'), '-nic1')]",
    "vmNic2Name": "[concat(parameters('vmName'), '-nic2')]",
    "vmNic3Name": "[concat(parameters('vmName'), '-nic3')]",

    "vmNic0NsgName": "[concat(variables('vmNic0Name'), '-NSG')]",

    "vmMgmtPublicIPAddressName": "[concat(parameters('vmName'), 'nic0-ip')]",
    "vmMgmtPublicIPAddressType": "Static",
    "vmMgmtPublicIPAddressDnsName": "[variables('vmMgmtPublicIPAddressName')]"
  },
  "resources": [
    {
      "apiVersion": "2017-03-01",
      "type": "Microsoft.Network/publicIPAddresses",
      "name": "[variables('vmMgmtPublicIPAddressName')]",
      "location": "[resourceGroup().location]",
      "properties": {
        "publicIPAllocationMethod": "[variables('vmMgmtPublicIpAddressType')]",
        "dnsSettings": {
          "domainNameLabel": "[variables('vmMgmtPublicIPAddressDnsName')]"
        }
      }
    },
    {
      "apiVersion": "2015-06-15",
      "type": "Microsoft.Network/networkSecurityGroups",
      "name": "[variables('vmNic0NsgName')]",
      "location": "[resourceGroup().location]",
      "properties": {
        "securityRules": [
          {
            "name": "SSH-Rule",
            "properties": {
              "description": "Allow SSH",
              "protocol": "Tcp",
              "sourcePortRange": "*",
              "destinationPortRange": "22",
              "sourceAddressPrefix": "Internet",
              "destinationAddressPrefix": "*",
              "access": "Allow",
              "priority": 100,
              "direction": "Inbound"
            }
          },
          {
            "name": "SFTunnel-Rule",
            "properties": {
              "description": "Allow tcp 8305",
              "protocol": "Tcp",
              "sourcePortRange": "*",
              "destinationPortRange": "8305",
              "sourceAddressPrefix": "Internet",
              "destinationAddressPrefix": "*",
              "access": "Allow",
              "priority": 101,
              "direction": "Inbound"
            }
          }
        ]
      }
    }
  ]
}

```

```

    }
  },
  {
    "apiVersion": "2017-03-01",
    "type": "Microsoft.Network/networkInterfaces",
    "name": "[variables('vmNic0Name')]",
    "location": "[resourceGroup().location]",
    "dependsOn": [
      "[concat('Microsoft.Network/networkSecurityGroups/', variables('vmNic0NsgName'))]",
      "[concat('Microsoft.Network/publicIPAddresses/',
variables('vmMgmtPublicIPAddressName'))]"
    ],
    "properties": {
      "ipConfigurations": [
        {
          "name": "ipconfig1",
          "properties": {
            "privateIPAllocationMethod": "Static",
            "privateIPAddress": "[parameters('mgmtSubnetIP')]",
            "subnet": {
              "id": "[concat(variables('virtualNetworkID'), '/subnets/',
parameters('mgmtSubnetName'))]"
            },
            "publicIPAddress": {
              "id": "[resourceId('Microsoft.Network/publicIPAddresses/',
variables('vmMgmtPublicIPAddressName'))]"
            }
          }
        }
      ],
      "networkSecurityGroup": {
        "id": "[resourceId('Microsoft.Network/networkSecurityGroups',
variables('vmNic0NsgName'))]"
      },
      "enableIPForwarding": true
    }
  },
  {
    "apiVersion": "2017-03-01",
    "type": "Microsoft.Network/networkInterfaces",
    "name": "[variables('vmNic1Name')]",
    "location": "[resourceGroup().location]",
    "dependsOn": [
    ],
    "properties": {
      "ipConfigurations": [
        {
          "name": "ipconfig1",
          "properties": {
            "privateIPAllocationMethod": "Static",
            "privateIPAddress": "[parameters('diagSubnetIP')]",
            "subnet": {
              "id": "[concat(variables('virtualNetworkID'), '/subnets/',
parameters('diagSubnetName'))]"
            }
          }
        }
      ],
      "enableIPForwarding": true
    }
  },
  {
    "apiVersion": "2017-03-01",
    "type": "Microsoft.Network/networkInterfaces",
    "name": "[variables('vmNic2Name')]",

```



```

"location": "[resourceGroup().location]",
"dependsOn": [
],
"properties": {
  "ipConfigurations": [
    {
      "name": "ipconfig1",
      "properties": {
        "privateIPAllocationMethod": "Static",
        "privateIPAddress" : "[parameters('gig00SubnetIP')]",
        "subnet": {
          "id": "[concat(variables('virtualNetworkID'), '/subnets/',
parameters('gig00SubnetName'))]"
        }
      }
    }
  ],
  "enableIPForwarding": true
}
},
{
  "apiVersion": "2017-03-01",
  "type": "Microsoft.Network/networkInterfaces",
  "name": "[variables('vmNic3Name')]",
  "location": "[resourceGroup().location]",
  "dependsOn": [
  ],
  "properties": {
    "ipConfigurations": [
      {
        "name": "ipconfig1",
        "properties": {
          "privateIPAllocationMethod": "Static",
          "privateIPAddress" : "[parameters('gig01SubnetIP')]",
          "subnet": {
            "id": "[concat(variables('virtualNetworkID'), '/subnets/',
parameters('gig01SubnetName'))]"
          }
        }
      }
    ],
    "enableIPForwarding": true
  }
},
{
  "type": "Microsoft.Storage/storageAccounts",
  "name": "[concat(parameters('vmStorageAccount'))]",
  "apiVersion": "2015-06-15",
  "location": "[resourceGroup().location]",
  "properties": {
    "accountType": "Standard_LRS"
  }
},
{
  "apiVersion": "2017-12-01",
  "type": "Microsoft.Compute/virtualMachines",
  "name": "[parameters('vmName')]",
  "location": "[resourceGroup().location]",
  "dependsOn": [
    "[concat('Microsoft.Storage/storageAccounts/', parameters('vmStorageAccount'))]",
    "[concat('Microsoft.Network/networkInterfaces/', variables('vmNic0Name'))]",
    "[concat('Microsoft.Network/networkInterfaces/', variables('vmNic1Name'))]",
    "[concat('Microsoft.Network/networkInterfaces/', variables('vmNic2Name'))]",
    "[concat('Microsoft.Network/networkInterfaces/', variables('vmNic3Name'))]"
  ],

```

```

"properties": {
  "hardwareProfile": {
    "vmSize": "[parameters('vmSize')]"
  },
  "osProfile": {
    "computername": "[parameters('vmName')]",
    "adminUsername": "[parameters('AdminUsername')]",
    "adminPassword": "[parameters('AdminPassword')]"
  },
  "storageProfile": {
    "imageReference": {
      "id": "[parameters('vmManagedImageId')]"
    },
    "osDisk": {
      "osType": "Linux",
      "caching": "ReadWrite",
      "createOption": "FromImage"
    }
  },
  "networkProfile": {
    "networkInterfaces": [
      {
        "properties": {
          "primary": true
        },
        "id": "[resourceId('Microsoft.Network/networkInterfaces',
variables('vmNic0Name'))]"
      },
      {
        "properties": {
          "primary": false
        },
        "id": "[resourceId('Microsoft.Network/networkInterfaces',
variables('vmNic1Name'))]"
      },
      {
        "properties": {
          "primary": false
        },
        "id": "[resourceId('Microsoft.Network/networkInterfaces',
variables('vmNic2Name'))]"
      },
      {
        "properties": {
          "primary": false
        },
        "id": "[resourceId('Microsoft.Network/networkInterfaces',
variables('vmNic3Name'))]"
      }
    ]
  },
  "diagnosticsProfile": {
    "bootDiagnostics": {
      "enabled": true,
      "storageUri":
"[concat('http://',parameters('vmStorageAccount'),'blob.core.windows.net')]"
    }
  }
}
],
"outputs": { }
}

```

- ステップ 2** このファイルを、たとえば **azureDeploy.json** というように、JSON ファイルとしてローカルに保存します。
- ステップ 3** ファイルを編集し、導入パラメータに合うテンプレートを作成します。
- ステップ 4** **VHD およびリソーステンプレートを使用した Azure からの ASA の導入 (104 ページ)** で説明しているように、このテンプレートを使用して ASA を展開します。

パラメータファイルの形式

新しい展開を開始するときには、リソーステンプレートにパラメータが定義されています。展開を開始するには、これらを入力しておく必要があります。リソーステンプレートに定義したパラメータを手動で入力することも、パラメータをテンプレートパラメータ JSON ファイルに配置しておくこともできます。

パラメータファイルには、**パラメータファイルの作成 (117 ページ)** のパラメータの例に表示される各パラメータの値が含まれています。これらの値は、展開時にテンプレートに自動的に渡されます。さまざまな展開シナリオに合わせて複数のパラメータファイルを作成できます。

この例の ASA テンプレートの場合、パラメータファイルに次のパラメータを定義する必要があります。

表 18: ASA パラメータの定義

フィールド	説明	例
vmName	Azure における ASA マシンの名前。	cisco-asav
vmManagedImageId	展開に使用される管理対象イメージの ID。Azure の内部では、あらゆるリソースがリソース ID に関連付けられています。	/subscriptions/73d2537e-ca44-46aa-beb2-74ff1dd61b41/resourceGroups/ewManagedImages-rg/providers/Microsoft.Compute/images/ASAv910-Managed-Image
adminUsername	ASA にログインするためのユーザー名。予約名「admin」にすることはできません。	jdoe
adminPassword	管理者アカウントのパスワード。これは、12～72 文字の長さで、1つの小文字、1つの大文字、1つの数字、1つの特殊文字のうち3つを含める必要があります。	Pw0987654321

フィールド	説明	例
vmStorageAccount	Azure ストレージアカウント。既存のストレージアカウントを使用するほか、新規に作成することもできます。ストレージアカウント名は、3～24 文字で、小文字と数字のみ含めることができます。	ciscoasavstorage
virtualNetworkResourceGroup	仮想ネットワークのリソースグループの名前。ASA は常に新しいリソースグループに配置されます。	ew-west8-rg
virtualNetworkName	仮想ネットワークの名前。	ew-west8-vnet
mgmtSubnetName	管理インターフェイスは、このサブネットに接続されます。これは、Nic0（最初のサブネット）にマップされます。既存のネットワークに参加する場合、これは既存のサブネット名に一致する必要があります。	mgmt
mgmtSubnetIP	管理インターフェイス IP アドレス。	10.8.0.55
gig00SubnetName	GigabitEthernet 0/0 インターフェイスは、このサブネットに接続されます。これは、Nic1（2 番目のサブネット）にマップされます。既存のネットワークに参加する場合、これは既存のサブネット名に一致する必要があります。	inside
gig00SubnetIP	GigabitEthernet 0/0 インターフェイス IP アドレス。これは、ASA の最初のデータインターフェイス用です。	10.8.2.55

フィールド	説明	例
gig01SubnetName	GigabitEthernet 0/1 インターフェイスは、このサブネットに接続されます。これは、Nic2（3番目のサブネット）にマップされます。既存のネットワークに参加する場合、これは既存のサブネット名に一致する必要があります。	outside
gig01SubnetIP	GigabitEthernet 0/1 インターフェイス IP アドレス。これは、ASA の 2 番目のデータインターフェイス用です。	10.8.3.55
gig02SubnetName	GigabitEthernet 0/2 インターフェイスは、このサブネットに接続されます。これは、Nic3（4番目のサブネット）にマップされます。既存のネットワークに参加する場合、これは既存のサブネット名に一致する必要があります。	dmz
gig02SubnetIP	GigabitEthernet 0/2 インターフェイスの IP アドレス。これは、ASA の 3 番目のデータインターフェイス用です。	10.8.4.55
vmSize	ASA VM に使用する VM のサイズ。Standard_D3_V2 と Standard_D3 がサポートされています。Standard_D3_V2 がデフォルトです。	Standard_D3_V2 または Standard_D3

パラメータ ファイルの作成

以下の例を使用して、テキスト エディタを使用した独自のパラメータ ファイルを作成できます。



(注) 次の例は、IPV4 専用です。

ステップ 1 次の例に示したテキストをコピーします。

例 :

```
{
  "$schema": "https://schema.management.azure.com/schemas/2015-01-01/deploymentParameters.json#",
  "contentVersion": "1.0.0.0",
  "parameters": {
    "vmName": {
      "value": "cisco-asav1"
    },
    "vmManagedImageId": {
      "value":
"/subscriptions/33d2517e-ca88-46aa-beb2-74ff1dd61b41/resourceGroups/ewManagedImages-rg/providers/Microsoft.Compute/images/ASAv-9.10.1-81-Managed-Image"
    },
    "adminUsername": {
      "value": "jdoe"
    },
    "adminPassword": {
      "value": "Pw0987654321"
    },
    "vmStorageAccount": {
      "value": "ciscoasavstorage"
    },
    "virtualNetworkResourceGroup": {
      "value": "ew-west8-rg"
    },
    "virtualNetworkName": {
      "value": "ew-west8-vn"
    },
    "mgmtSubnetName": {
      "value": "mgmt"
    },
    "mgmtSubnetIP": {
      "value": "10.8.3.77"
    },
    "gig00SubnetName": {
      "value": "inside"
    },
    "gig00SubnetIP": {
      "value": "10.8.2.77"
    },
    "gig01SubnetName": {
      "value": "outside"
    },
    "gig01SubnetIP": {
      "value": "10.8.1.77"
    },
    "gig02SubnetName": {
      "value": "dmz"
    },
    "gig02SubnetIP": {
      "value": "10.8.0.77"
    },
    "VmSize": {
      "value": "Standard_D3_v2"
    }
  }
}
```

- ステップ 2** このファイルを、たとえば `azureParameters.json` というように、JSON ファイルとしてローカルに保存します。
- ステップ 3** ファイルを編集し、導入パラメータに合うテンプレートを作成します。
- ステップ 4** [VHD およびリソーステンプレートを使用した Azure からの ASA の導入 \(104 ページ\)](#) で説明しているように、このパラメータ テンプレートを使用して ASA を展開します。
-



第 6 章

Rackspace Cloud への ASAv の導入

Rackspace Cloud に ASAv を導入できます。



重要 9.13(1) 以降では、サポートされているすべての ASAv vCPU/メモリ構成ですべての ASAv ライセンスを使用できるようになりました。これにより、ASAv を使用しているお客様は、さまざまな VM リソースフットプリントで実行できるようになります。

- [Rackspace Cloud への ASAv の導入について \(121 ページ\)](#)
- [ASAv と Rackspace の前提条件 \(123 ページ\)](#)
- [Rackspace Cloud ネットワーク \(123 ページ\)](#)
- [Rackspace の第 0 日の構成 \(124 ページ\)](#)
- [Rackspace Cloud への ASAv の導入 \(127 ページ\)](#)
- [CPU 使用率とレポート \(128 ページ\)](#)

Rackspace Cloud への ASAv の導入について

Rackspace は、あらゆる主要なパブリックおよびプライベートクラウドテクノロジーにわたる専門知識とマネージドサービスを提供するリーディングプロバイダです。Rackspace Cloud は、ユーティリティ コンピューティング ベースで課金が行われるクラウドコンピューティング製品およびサービスのセットです。

Rackspace Cloud で ASAv for Rackspace を仮想アプライアンスとして導入できます。この章では、単一インスタンスの ASAv アプライアンスをインストールして構成する方法について説明します。

Rackspace Cloud のインスタンスタイプは、フレーバと呼ばれます。フレーバという用語は、RAM サイズ、vCPU、ネットワークスループット (RXTX ファクタ)、ディスク容量から成るサーバーの組み合わせを指します。次の表に、ASAv の導入に適した Rackspace フレーバを示します。

表 19: Rackspace でサポートされるフレーバ

フレーバ	属性		総帯域幅
	vCPU	メモリ (GB)	
汎用 1-2	2	2	400 Mbps
汎用 1-4	4	4	800 Mbps
汎用 1-8	8	8	1.6 Gbps
コンピューティング 1-4	2	3.75	312.5 Mbps
コンピューティング 1-8	4	7.5	625 Mbps
コンピューティング 1-15	8	15	1.3 Gbps
メモリ 1-15	2	15	625 Mbps
メモリ 1-15	4	30	1.3 Gbps
メモリ 1-15	8	60	2.5 Gbps

Rackspace のフレーバについて

Rackspace 仮想クラウドサーバーのフレーバは、次のクラスに分類されます。

• 汎用 v1

- 汎用ワークロードから高パフォーマンスの Web サイトまで、さまざまなユースケースに役立ちます。
- vCPU はオーバーサブスクライブされ、「バースト可能」です。つまり、物理ホスト上のクラウドサーバーに割り当てられる vCPU の数は、物理 CPU スレッドの数よりも多くなります。

• コンピューティング v1

- Web サーバー、アプリケーションサーバー、およびその他の CPU 集約型のワークロード向けに最適化されています。
- vCPU は「予約済み」です。つまり、物理ホスト上のクラウドサーバーに割り当てられる vCPU の数は、そのホスト上の物理 CPU スレッドの数よりも多くなることはありません。

• メモリ v1

- メモリ集約型のワークロードに推奨されます。

- I/O v1

- 高速ディスク I/O のメリットを得やすい高パフォーマンスのアプリケーションおよびデータベースに最適です。

ASA と Rackspace の前提条件

- [Rackspace](#) アカウントを作成します。

すべての Rackspace Public Cloud アカウントは、デフォルトで Managed Infrastructure サービスレベルに設定されます。クラウドコントロールパネル内で Managed Operations サービスレベルにアップグレードできます。クラウドコントロールパネルの上部で、アカウントのユーザー名をクリックし、[Upgrade Service Level] を選択します。

- ASA へのライセンス付与。ASA にライセンスを付与するまでは、100 回の接続と 100 Kbps のスループットのみが許可される縮退モードで実行されます。「[ASA のライセンス \(1 ページ\)](#)」を参照してください。
- インターフェイスの要件：
 - 管理インターフェイス
 - 内部および外部インターフェイス
 - (任意) 追加のサブネット (DMZ)
- 通信パス：
 - 管理インターフェイス：ASDM に ASA を接続するために使用され、トラフィックの通過には使用できません。
 - 内部インターフェイス (必須)：内部ホストに ASA を接続するために使用されます。
 - 外部インターフェイス (必須)：ASA をパブリック ネットワークに接続するために使用されます。
 - DMZ インターフェイス (任意)：DMZ ネットワークに ASA を接続するために使用されます。
- ASA および ASA システムの互換性と要件については、[Cisco ASA の互換性 \[英語\]](#) を参照してください。

Rackspace Cloud ネットワーク

クラウド構成には、必要に応じて接続された複数の種類のネットワークを含めることができます。クラウドサーバーのネットワーキング機能は、多くの場合、他のネットワークと同じ方法

で管理できます。ASAv の導入では、主に、Rackspace Cloud の次の 3 種類の仮想ネットワークと情報を交換します。

- **PublicNet** : クラウドサーバー、クラウドロードバランサ、ネットワークアプライアンスなどのクラウドインフラストラクチャ コンポーネントをインターネットに接続します。
 - PublicNet を使用して、ASAv をインターネットに接続します。
 - ASAv は、Management0/0 インターフェイスを介してこのネットワークに接続します。
 - PublicNet は、IPv4 と IPv6 のデュアルスタックです。PublicNet を使用してサーバーを作成すると、そのサーバーはデフォルトで IPv4 アドレスと IPv6 アドレスを受け取ります。
- **ServiceNet** : 各 Rackspace クラウドリージョン内の IPv4 専用の内部マルチテナントネットワーク。
 - ServiceNet は、構成内のサーバー間でトラフィック（East-West トラフィック）を伝送するように最適化されます。
 - クラウドファイル、クラウドロードバランサ、クラウドデータベース、クラウドバックアップなどのリージョン別サービスへの無料アクセスをサーバーに提供します。
 - ネットワーク 10.176.0.0/12 および 10.208.0.0/12 は ServiceNet 用に予約されています。ServiceNet 接続を備えるサーバーは、これらのネットワークのいずれかの IP アドレスを使用してプロビジョニングされます。
 - ASAv は、Gigabit0/0 インターフェイスを介してこのネットワークに接続します。
- **プライベート Cloud Networks** : Cloud Networks を使用すると、クラウドで分離された安全なネットワークを作成および管理できます。
 - これらのネットワークは単一のテナントであり、ネットワークトポロジ、IP アドレスリング（IPv4 または IPv6）、および接続するクラウドサーバーを完全に制御できます。
 - Cloud Networks はリージョンを対象範囲とし、特定のリージョン内の任意のクラウドサーバーに接続できます。
 - API を介して、または Rackspace Cloud コントロールパネルを使用して、Cloud Networks を作成および管理できます。ASAv は、Gigabit0/1 ~ Gigabit0/8 のインターフェイスを介してこれらのネットワークに接続します。

Rackspace の第 0 日の構成

Rackspace Cloud に VM を展開すると、Rackspace のプロビジョニング情報を持つファイルを含む CD-ROM デバイスが VM に接続されます。プロビジョニング情報には次の項目があります。

- ホスト名
- 必要なインターフェイスの IP アドレス
- スタティック IP ルート
- ユーザー名とパスワード（オプションの SSH 公開キー）
- DNS サーバー
- NTP サーバー

これらのファイルは初期展開時に読み込まれ、ASA の構成が生成されます。

ASAv ホスト名

デフォルトでは、ASAv ホスト名は、ASAv の構築を開始するときにクラウドサーバーに割り当てる名前です。

```
hostname rackspace-asav
```

ASA ホスト名構成では、RFC 1034 および 1101 に準拠するホスト名のみ使用できます。

- 先頭と末尾が文字または数字である必要があります。
- 内側の文字は、文字、数字、またはハイフンである必要があります。



(注) ASAv では、これらのルールに準拠するように、元のクラウドサーバー名にできるだけ近い名前にクラウドサーバー名が変更されます。クラウドサーバー名の先頭と末尾に特殊文字がある場合はそれを削除し、ルールに準拠しない内側の文字をハイフンに置き換えます。

たとえば、クラウドサーバーの名前が **ASAv-9.13.1.200** の場合、ホスト名は **ASAv-9-13-1-200** になります。

Interfaces

インターフェイスは次のように設定されます。

- Management0/0
 - PublicNet に接続されているため、「outside」という名前が付けられます。
 - Rackspace は、IPv4 と IPv6 の両方のパブリックアドレスを PublicNet インターフェイスに割り当てます。
- Gigabit0/0
 - ServiceNet に接続されているため、「management」という名前が付けられます。
 - Rackspace は、Rackspace リージョンの ServiceNet サブネットから IPv4 アドレスを割り当てます。

- Gigabit0/1 ~ Gigabit0/8

- プライベート Cloud Networks に接続されているため、「inside」、「inside02」、「inside03」などの名前が付けられます。
- Rackspace は、Cloud Networks サブネットから IP アドレスを割り当てます。

3 つのインターフェイスを持つ ASA のインターフェイス構成は次のようになります。

```
interface GigabitEthernet0/0
 nameif management
 security-level 0
 ip address 10.176.5.71 255.255.192.0
 !
interface GigabitEthernet0/1
 nameif inside
 security-level 100
 ip address 172.19.219.7 255.255.255.0
 !
interface Management0/0
 nameif outside
 security-level 0
 ip address 162.209.103.109 255.255.255.0
 ipv6 address 2001:4802:7800:1:be76:4eff:fe20:1763/64
```

スタティック ルート

Rackspace は、次のスタティック IP ルートをプロビジョニングします。

- PublicNet インターフェイス (**outside**) 経由のデフォルト IPv4 ルート。
- PublicNet インターフェイス経由のデフォルト IPv6 ルート。
- ServiceNet インターフェイス (**management**) 上のインフラストラクチャ サブネット ルート。

```
route outside 0.0.0.0 0.0.0.0 104.130.24.1 1
ipv6 route outside ::/0 fe80::def
route management 10.176.0.0 255.240.0.0 10.176.0.1 1
route management 10.208.0.0 255.240.0.0 10.176.0.1 1
```

ログイン クレデンシャル

Rackspace によって作成されたパスワードを使用して、「admin」という名前のユーザーが作成されます。Rackspace 公開キーを使用してクラウドサーバーが展開されている場合、ユーザー「admin」の公開キーが作成されます。

```
username admin password <admin_password> privilege 15
username admin attributes
 ssh authentication publickey <public_key>
```

day0 SSH 構成 :

- PublicNet インターフェイス (**outside**) 経由の SSH が IPv4 と IPv6 に対して有効になります。
- ServiceNet インターフェイス (**management**) 経由の SSH が IPv4 に対して有効になります。
- Rackspace の要求に応じて、より強力なキー交換グループを設定します。

```
aaa authentication ssh console LOCAL
ssh 0 0 management
ssh 0 0 outside
ssh ::0/0 outside
ssh version 2
ssh key-exchange group dh-group14-sha1
```

DNS と NTP

Rackspace は、DNS と NTP に使用される 2 つの IPv4 サービスアドレスを提供します。

```
dns domain-lookup outside
dns server-group DefaultDNS
name-server 69.20.0.164
name-server 69.20.0.196

ntp server 69.20.0.164
ntp server 69.20.0.196
```

Rackspace Cloud への ASAv の導入

Rackspace Cloud で ASAv を仮想アプライアンスとして導入できます。この手順では、単一インスタンスの ASAv アプライアンスをインストールする方法を示します。

始める前に

ホスト名の要件、インターフェイスのプロビジョニング、ネットワーク情報など、ASAv の導入を成功させるために Rackspace Cloud で有効にする構成パラメータの説明については、[Rackspace の第 0 日の構成 \(124 ページ\)](#) のトピックを参照してください。

ステップ 1 Rackspace mycloud ポータルで、**[SERVERS]** > **[CREATE RESOURCES]** > **[Cloud Server]** に移動します。

ステップ 2 [Create Server] ページの [Server Details] で次のように入力します。

- a) [サーバー名 (Server Name)] フィールドに ASAv マシンの名前を入力します。
- b) [Region] ドロップダウンリストからリージョンを選択します。

ステップ 3 [Image] で、**[Linux/Appliances]** > **[ASAv]** > **[Version]** を選択します。

(注) 通常、新しい ASAv を導入する場合は、サポートされている最新バージョンを選択します。

ステップ 4 [Flavor] で、リソースのニーズに合った [Flavor Class] を選択します。適切な VM のリストについては、[表 19: Rackspace でサポートされるフレーバ \(122 ページ\)](#) を参照してください。

重要 9.13(1) 以降は、ASA の最小メモリ要件は 2GB です。1 つ以上の vCPU を使用して ASA を導入する場合、ASA の最小メモリ要件は 4GB です。

ステップ 5 (オプション) [Advanced Options] で、SSH キーを設定します。

Rackspace Cloud の SSH キーの詳細については、「[Managing access with SSH keys](#)」を参照してください。

ステップ 6 ASA の該当する [推奨のインストール (Recommended Installs)] および [項目別のチャージ (Itemized Charges)] を確認し、[サーバーの作成 (Create Server)] をクリックします。

root 管理者のパスワードが表示されます。パスワードをコピーし、ダイアログを閉じます。

ステップ 7 サーバーを作成すると、サーバーの詳細ページが表示されます。サーバーのステータスがアクティブになるまで待ちます。通常、これには数分かかります。

次のタスク

- ASA に接続します。
- SSH を介して入力できる CLI コマンドを使用するか、または ASDM を使用して、設定を続行します。ASDM にアクセスする手順については、[ASDM の起動 \(151 ページ\)](#) を参照してください。

CPU 使用率とレポート

CPU 使用率レポートには、指定された時間内に使用された CPU の割合の要約が表示されます。通常、コアはピーク時以外には合計 CPU 容量の約 30 ~ 40% で動作し、ピーク時は約 60 ~ 70% の容量で動作します。

ASA Virtual の vCPU 使用率

ASA Virtual の vCPU 使用率には、データパス、制御ポイント、および外部プロセスで使用されている vCPU の量が表示されます。

Rackspace で報告される vCPU 使用率には、ASA Virtual の使用率に加えて、次のものが含まれます。

- ASA Virtual アイドル時間
- ASA Virtual マシンに使用された %SYS オーバーヘッド
- vSwitch、vNIC および pNIC の間を移動するパケットのオーバーヘッド。このオーバーヘッドは非常に大きくなる場合があります。

CPU 使用率の例

CPU 使用率の統計情報を表示するには、**show cpu usage** コマンドを使用します。

例

```
Ciscoasa#show cpu usage
CPU 00005000 1% 01 0000 2% 05 0000 1%
```

報告された vCPU の使用率が大幅に異なる例を次に示します。

- ASA Virtual レポート : 40%
- DP : 35%
- 外部プロセス : 5%
- ASA (ASA Virtual レポート) : 40%
- ASA アイドルポーリング : 10%
- オーバーヘッド : 45%

オーバーヘッドは、ハイパーバイザ機能の実行、および vSwitch を使用した NIC と vNIC の間のパケット転送に使用されています。

Rackspace CPU 使用率レポート

使用可能なクラウドサーバーの CPU、RAM、およびディスク容量の構成情報の表示に加えて、ディスク、I/O、およびネットワーク情報も表示できます。この情報を使用して、ニーズに適したクラウドサーバーを決定してください。コマンドライン nova クライアントまたは [Cloud Control Panel](#) インターフェイスを使用して、使用可能なサーバーを表示できます。

コマンドラインで、次のコマンドを実行します。

```
nova flavor-list
```

使用可能なすべてのサーバー構成が表示されます。リストには、次の情報が含まれています。

- ID : サーバー構成 ID
- 名前 : RAM サイズとパフォーマンスタイプでラベル付けされた構成名
- Memory_MB : 構成の RAM の量
- ディスク : GB 単位のディスクサイズ (汎用クラウドサーバーの場合、システムディスクのサイズ)
- エフェメラル : データディスクのサイズ
- スワップ : スワップ領域のサイズ
- VCPU : 構成に関連付けられた仮想 CPU の数

- RXTX_Factor : サーバーに接続された PublicNet ポート、ServiceNet ポート、および分離されたネットワーク (クラウドネットワーク) に割り当てられる帯域幅の量 (Mbps 単位)
- Is_Public : 未使用

ASA Virtual と Rackspace のグラフ

ASA Virtual と Rackspace の間には CPU % の数値に違いがあります。

- Rackspace グラフの数値は ASA Virtual の数値よりも常に大きくなります。
- Rackspace ではこの値は「%CPU usage」と呼ばれ、ASA Virtual ではこの値は「%CPU utilization」と呼ばれます。

用語「%CPU utilization」と「%CPU usage」は別のものを意味しています。

- CPU utilization は、物理 CPU の統計情報を提供します。
- CPU usage は CPU のハイパースレッディングに基づいた論理 CPU の統計情報を提供します。しかし、1 つの vCPU のみが使用されるため、ハイパースレッディングは動作しません。

Rackspace では「%CPU usage」は次のように計算されます。

アクティブに使用された仮想 CPU の量。使用可能な CPU の合計に対する割合として指定されます。

この計算は、ホストから見た CPU 使用率であり、ゲストオペレーティングシステムから見た CPU 使用率ではありません。また、これは仮想マシンで使用可能なすべての仮想 CPU の平均 CPU 使用率になります。

たとえば、1 個の仮想 CPU を搭載した 1 つの仮想マシンが、4 個の物理 CPU を搭載した 1 台のホストで実行されており、その CPU 使用率が 100% の場合、仮想マシンは、1 個の物理 CPU をすべて使用しています。仮想 CPU の使用率は、「MHz 単位の使用率 / 仮想 CPU の数 x コア周波数」として計算されます。



第 7 章

Hyper-V を使用した ASA の導入

Microsoft Hyper-V を使用して ASA を導入できます。



重要 9.13(1) 以降は、ASA の最小メモリ要件は 2GB です。現在の ASA が 2GB 未満のメモリで動作している場合、ASA マシンのメモリを増やさないと、以前のバージョンから 9.13(1) 以降にアップグレードできません。また、バージョン 9.13(1) を使用して新しい ASA マシンを再導入できます。

- [Hyper-V を使用した ASA の導入について \(131 ページ\)](#)
- [ASA および Hyper-V のガイドラインと制限事項 \(132 ページ\)](#)
- [ASA と Hyper-V の前提条件 \(134 ページ\)](#)
- [第 0 日のコンフィギュレーション ファイルの準備 \(134 ページ\)](#)
- [Hyper-V マネージャを使用した ASA と第 0 日用構成ファイルの導入 \(136 ページ\)](#)
- [コマンドラインを使用した Hyper-V への ASA のインストール \(137 ページ\)](#)
- [Hyper-V マネージャを使用した Hyper-V への ASA のインストール \(138 ページ\)](#)
- [Hyper-V マネージャからのネットワーク アダプタの追加 \(145 ページ\)](#)
- [ネットワーク アダプタの名前の変更 \(147 ページ\)](#)
- [MAC アドレス スプーフィング \(148 ページ\)](#)
- [SSH の設定 \(149 ページ\)](#)
- [CPU 使用率とレポート \(149 ページ\)](#)

Hyper-V を使用した ASA の導入について

スタンドアロンの Hyper-V サーバー上に、または Hyper-V マネージャを介して Hyper-V を導入できます。PowerShell CLI コマンドを使用したインストール手順については、「コマンドラインを使用した Hyper-V への ASA のインストール」(46 ページ) を参照してください。Hyper-V マネージャを使用したインストール手順については、「Hyper-V マネージャを使用した Hyper-V への ASA のインストール」(46 ページ) を参照してください。Hyper-V はシリアルコンソール オプションを提供していません。管理インターフェイスを介して SSH または ASDM を通じ

て Hyper-V を管理できます。SSH の設定については、「SSH の設定」の 54 ページを参照してください。

次の図は、ルーテッドファイアウォールモードでの ASA の推奨トポロジを示しています。ASA 向けに Hyper-V でセットアップされた 3 つのサブネット（管理、内部、および外部）があります。

図 15: ルーテッドファイアウォールモードの ASA の推奨トポロジ

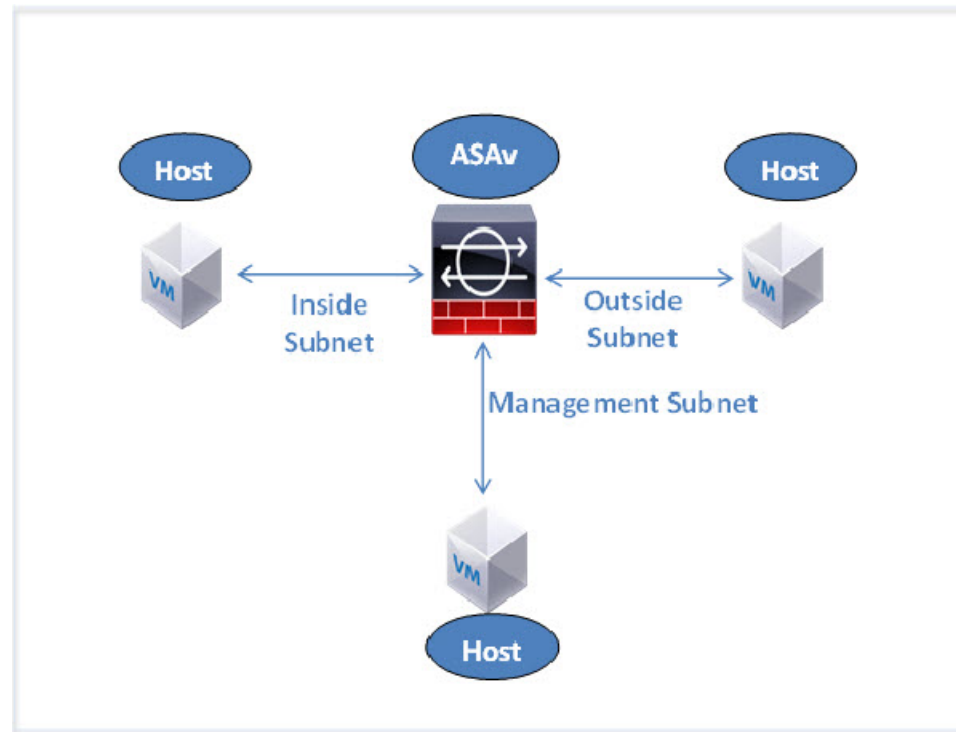

ASA および Hyper-V のガイドラインと制限事項

- プラットフォーム サポート
 - Cisco UCS B シリーズ サーバー
 - Cisco UCS C シリーズ サーバー
 - Hewlett Packard Proliant DL160 Gen8
- サポートされる OS
 - Windows Server 2012
 - ネイティブ Hyper-V



(注) ASA は現在、仮想化に使用されている最新の 64 ビット高性能プラットフォームで稼働します。

- ファイル形式

Hyper-V への ASA の初期導入では、VHDX 形式がサポートされています。

- 第 0 日用 (Day 0) 構成

必要な ASA CLI 設定コマンドを含むテキスト ファイルを作成します。手順については、「[第 0 日のコンフィギュレーション ファイルの準備](#)」を参照してください。

- 第 0 日用構成のファイアウォール トランスペアレント モード

設定行「`firewall transparent`」は、第 0 日用コンフィギュレーション ファイルの先頭に配置する必要があります。ファイル内のそれ以外の場所にあると、異常な動作が起きる場合があります。手順については、「[第 0 日のコンフィギュレーション ファイルの準備](#)」を参照してください。

- フェールオーバー

Hyper-V 上の ASA はアクティブ/スタンバイフェールオーバーをサポートしています。ルーテッドモードとトランスペアレントモードの両方でアクティブ/スタンバイフェールオーバーを実行するには、すべての仮想ネットワーク アダプタで MAC アドレス スプーフィングを有効化する必要があります。「[MAC アドレス スプーフィングの設定](#)」の 53 ページを参照してください。スタンドアロン ASA のトランスペアレントモードの場合、管理インターフェイスの MAC アドレススプーフィングは有効にしないでください。アクティブ/アクティブ フェールオーバーはサポートされていません。

- Hyper-V は最大 8 つのインターフェイスをサポートします。Management 0/0 および GigabitEthernet 0/0 ~ 0/6。フェールオーバー リンクとして GigabitEthernet を使用できません。

- VLANs

トランクモードでインターフェイスに VLAN を設定するには、`Set-VMNetworkAdapterVlan` Hyper-V Powershell コマンドを使用します。管理インターフェイスの NativeVlanID は、特定の VLAN として、または VLAN がいない場合は「0」として設定できます。トランクモードは、Hyper-V ホストをリブートした場合は保持されません。各リブート後に、トランクモードを再設定する必要があります。

- レガシー ネットワーク アダプタはサポートされていません。

- 第 2 世代仮想マシンはサポートされていません。

- Microsoft Azure はサポートされていません。

ASA と Hyper-V の前提条件

- MS Windows 2012 に Hyper-V をインストールします。
- 第 0 日用コンフィギュレーションテキストファイルを使用する場合は、それを作成します。

ASA の初回導入前に、第 0 日用構成を追加する必要があります。追加しない場合は、第 0 日用構成を使用するために、ASA から write erase を実行する必要があります。手順については、「[第 0 日のコンフィギュレーションファイルの準備](#)」を参照してください。

- Cisco.com から ASA VHDX ファイルをダウンロードします。

<http://www.cisco.com/go/asa-software>



(注) Cisco.com のログインおよびシスコ サービス契約が必要です。

- Hyper-V スイッチには、3 つ以上のサブネット/VLAN が構成されます。
- Hyper-V システム要件については、[Cisco ASA の互換性](#) [英語] を参照してください。

第 0 日のコンフィギュレーションファイルの準備

ASA を起動する前に、第 0 日用のコンフィギュレーションファイルを準備できます。このファイルは、ASA の起動時に適用される ASA の設定を含むテキストファイルです。この初期設定は、「day0-config」というテキストファイルとして指定の作業ディレクトリに格納され、さらに day0.iso ファイルへと処理されます。この day0.iso ファイルが最初の起動時にマウントされて読み取られます。第 0 日用コンフィギュレーションファイルには、少なくとも、管理インターフェイスをアクティブ化するコマンドと、公開キー認証用 SSH サーバーをセットアップするコマンドを含める必要がありますが、すべての ASA 設定を含めることもできます。day0.iso ファイル（カスタム day0 またはデフォルトの day0.iso）は、最初の起動中に使用できなければなりません。

始める前に

この例では Linux が使用されていますが、Windows の場合にも同様のユーティリティがあります。

- 初期導入時に自動的に ASA にライセンスを付与するには、Cisco Smart Software Manager からダウンロードした Smart Licensing Identity (ID) トークンを「idtoken」というテキストファイルに格納し、第 0 日用構成ファイルと同じディレクトリに保存します。
- トランスペアレントモードで ASA を導入する場合は、トランスペアレントモードで実行される既知の ASA 構成ファイルを、第 0 日用構成ファイルとして使用する必要があります。

す。これは、ルーテッドファイアウォールの第 0 日用コンフィギュレーション ファイルには該当しません。

- ASA の初回起動前に、第 0 日用構成ファイルを追加する必要があります。ASA の初回起動後に第 0 日用構成ファイルを使用する場合は、**write erase** コマンドを実行し、第 0 日用構成 ファイルを適用してから、ASA を起動する必要があります。

ステップ 1 「day0-config」というテキスト ファイルに ASA の CLI 設定を記入します。3 つのインターフェイスの設定とその他の必要な設定を追加します。

最初の行は ASA のバージョンで始める必要があります。day0-config は、有効な ASA 構成である必要があります。day0-config を生成する最適な方法は、既存の ASA または ASA から実行コンフィギュレーションの必要な部分をコピーする方法です。day0-config 内の行の順序は重要で、既存の show run コマンド出力の順序と一致している必要があります。

例 :

```
ASA Version 9.5.1
!
interface management0/0
 nameif management
  security-level 100
  ip address 192.168.1.2 255.255.255.0
  no shutdown
interface gigabitethernet0/0
 nameif inside
  security-level 100
  ip address 10.1.1.2 255.255.255.0
  no shutdown
interface gigabitethernet0/1
 nameif outside
  security-level 0
  ip address 198.51.100.2 255.255.255.0
  no shutdown
http server enable
http 192.168.1.0 255.255.255.0 management
crypto key generate rsa modulus 1024
username AdminUser password paSSw0rd
ssh 192.168.1.0 255.255.255.0 management
aaa authentication ssh console LOCAL
```

ステップ 2 (任意) Cisco Smart Software Manager により発行された Smart License ID トークン ファイルをコンピュータにダウンロードします。

ステップ 3 (任意) ダウンロードしたファイルから ID トークンをコピーし、ID トークンのみを含むテキスト ファイルを作成します。

ステップ 4 (任意) ASA の初期導入時に自動的にライセンスを許諾する場合は、day0-config ファイルに次の情報が含まれていることを確認してください。

- 管理インターフェイスの IP アドレス
- (任意) SSmart Licensing で使用する HTTP プロキシ
- HTTP プロキシ (指定した場合) または tools.cisco.com への接続を有効にする route コマンド
- tools.cisco.com を IP アドレスに解決する DNS サーバー

- 要求する ASA ライセンスを指定するための Smart Licensing の設定
- (任意) CSSM での ASA の検索を容易にするための一意のホスト名

ステップ 5 テキスト ファイルを ISO ファイルに変換して仮想 CD-ROM を生成します。

```
stack@user-ubuntu:~/KvmAsa$ sudo genisoimage -r -o day0.iso day0-config idtoken
I: input-charset not specified, using utf-8 (detected in locale settings)
Total translation table size: 0
Total rockridge attributes bytes: 252
Total directory bytes: 0
Path table size (bytes): 10
Max brk space used 0
176 extents written (0 MB)
stack@user-ubuntu:~/KvmAsa$
```

この ID トークンによって、Smart Licensing サーバーに ASA が自動的に登録されます。

ステップ 6 ステップ 1 から 5 を繰り返し、導入する ASA ごとに、適切な IP アドレスを含むデフォルトの構成ファイルを作成します。

Hyper-V マネージャを使用した ASA と第 0 日用構成ファイルの導入

第 0 日用コンフィギュレーションファイルを設定したら（「[第 0 日のコンフィギュレーションファイルの準備](#)」）、Hyper-V マネージャを使用して導入できます。

ステップ 1 [Server Manager] > [Tools] > [Hyper-V Manager] に移動します。

ステップ 2 Hyper-V マネージャの右側にある [Settings] をクリックします。[Settings] ダイアログボックスが開きます。左側の [Hardware] の下で、[IDE Controller 1] をクリックします。

図 16: Hyper-V マネージャ

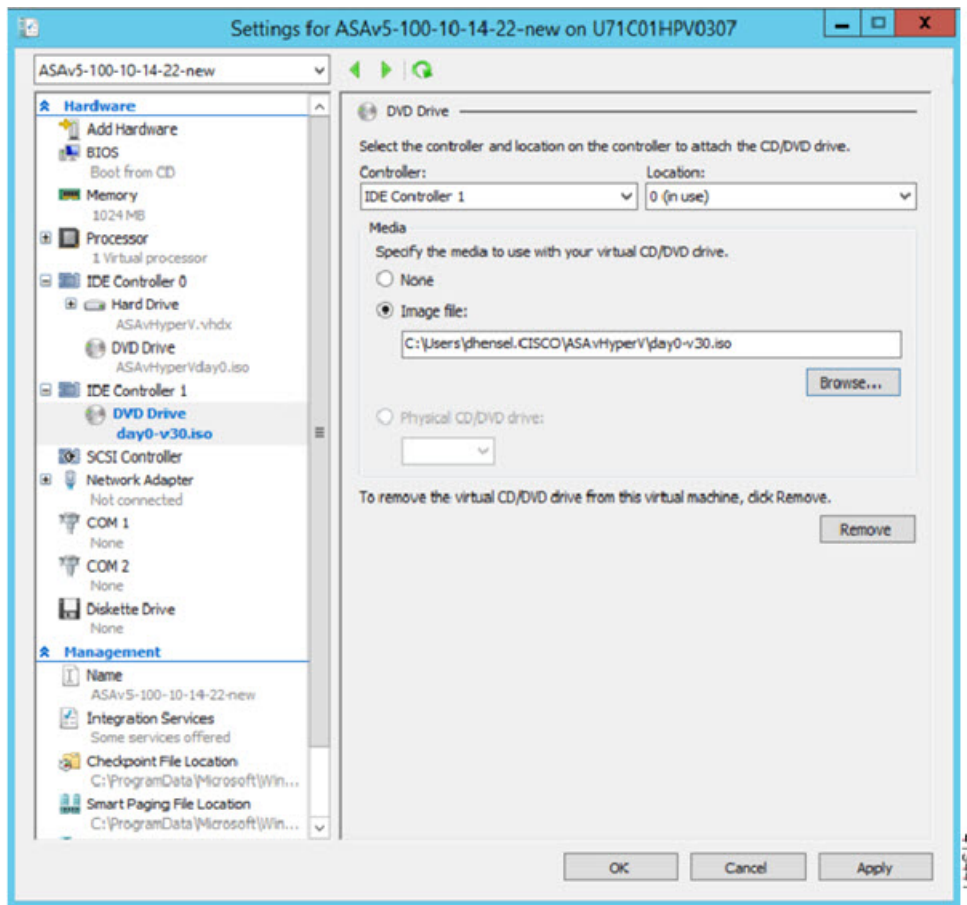

ステップ 3 右側のペインの [Media] の下で、[Image file] のラジオ ボタンを選択して、第 0 日用 ISO コンフィギュレーションファイルを保存するディレクトリを参照し、[Apply] をクリックします。ASA は、初回起動時に、第 0 日用構成ファイルの内容に基づいて構成されます。

コマンドラインを使用した Hyper-V への ASA のインストール

Windows PowerShell コマンドラインを介して Hyper-V に ASA をインストールできます。スタンドアロンの Hyper-V サーバー上にいる場合は、コマンドラインを使用して Hyper-V をインストールする必要があります。

ステップ 1 Windows Powershell を開きます。

ステップ 2 ASA を導入します。

例 :

```
new-vm -name $fullVMName -MemoryStartupBytes $memorysize -Generation 1 -vhdpath  
C:\Users\jsmith.CISCO\ASAvHyperV\ImageName.vhdx -Verbose
```

ステップ 3 ASA のモデルに応じて、CPU 数をデフォルトの 1 から変更します。

例 :

```
set-vm -Name $fullVMName -ProcessorCount 4
```

ステップ 4 (任意) インターフェイス名をわかりやすい名前に変更します。

例 :

```
Get-VMNetworkAdapter -VMName $fullVMName -Name "Network Adapter" | Rename-vmNetworkAdapter -NewName  
mgmt
```

ステップ 5 (任意) ネットワークで必要な場合は、VLAN ID を変更します。

例 :

```
Set-VMNetworkAdapterVlan -VMName $fullVMName -VlanId 1151 -Access -VMNetworkAdapterName "mgmt"
```

ステップ 6 Hyper-V が変更を反映するように、インターフェイスを更新します。

例 :

```
Connect-VMNetworkAdapter -VMName $fullVMName -Name "mgmt" -SwitchName 1151mgmtswitch
```

ステップ 7 内部インターフェイスを追加します。

例 :

```
Add-VMNetworkAdapter -VMName $fullVMName -name "inside" -SwitchName 1151mgmtswitch  
Set-VMNetworkAdapterVlan -VMName $fullVMName -VlanId 1552 -Access -VMNetworkAdapterName "inside"
```

ステップ 8 外部インターフェイスを追加します。

例 :

```
Add-VMNetworkAdapter -VMName $fullVMName -name "outside" -SwitchName 1151mgmtswitch  
Set-VMNetworkAdapterVlan -VMName $fullVMName -VlanId 1553 -Access -VMNetworkAdapterName "outside"
```

Hyper-V マネージャを使用した Hyper-V への ASA のインストール

Hyper-V マネージャを使用して、Hyper-V に ASA をインストールできます。

ステップ 1 [Server Manager] > [Tools] > [Hyper-V Manager] に移動します。

図 17: Server Manager

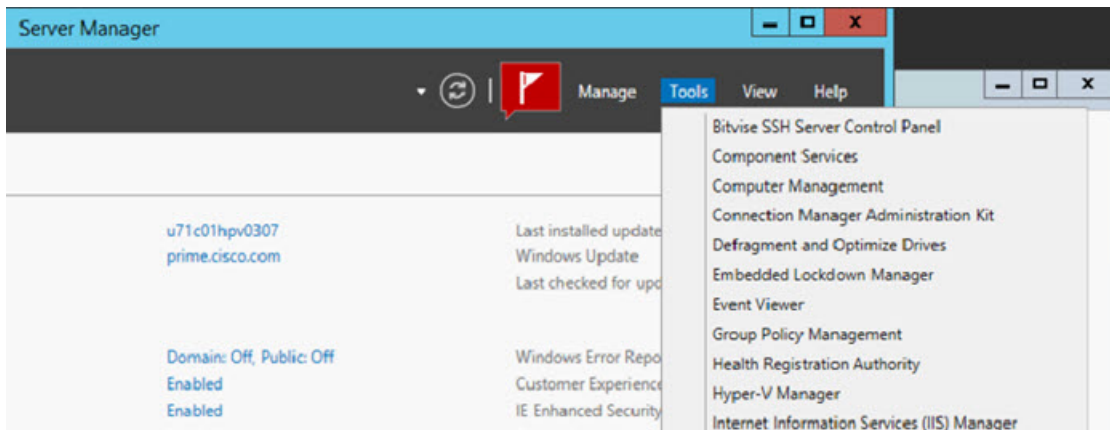

ステップ 2 Hyper-V マネージャが表示されます。

図 18: Hyper-V マネージャ

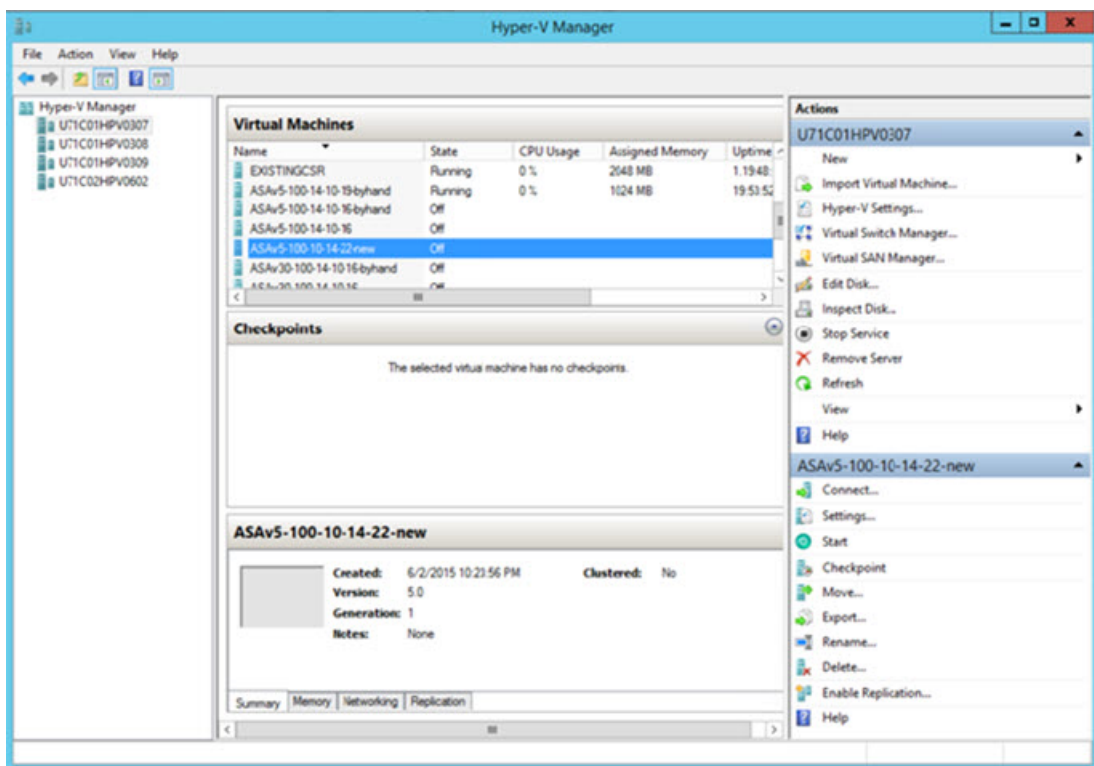

ステップ 3 右側のハイパーバイザのリストから、目的のハイパーバイザを右クリックし、[New] > [Virtual Machine] を選択します。

図 19: 新規仮想マシンの起動

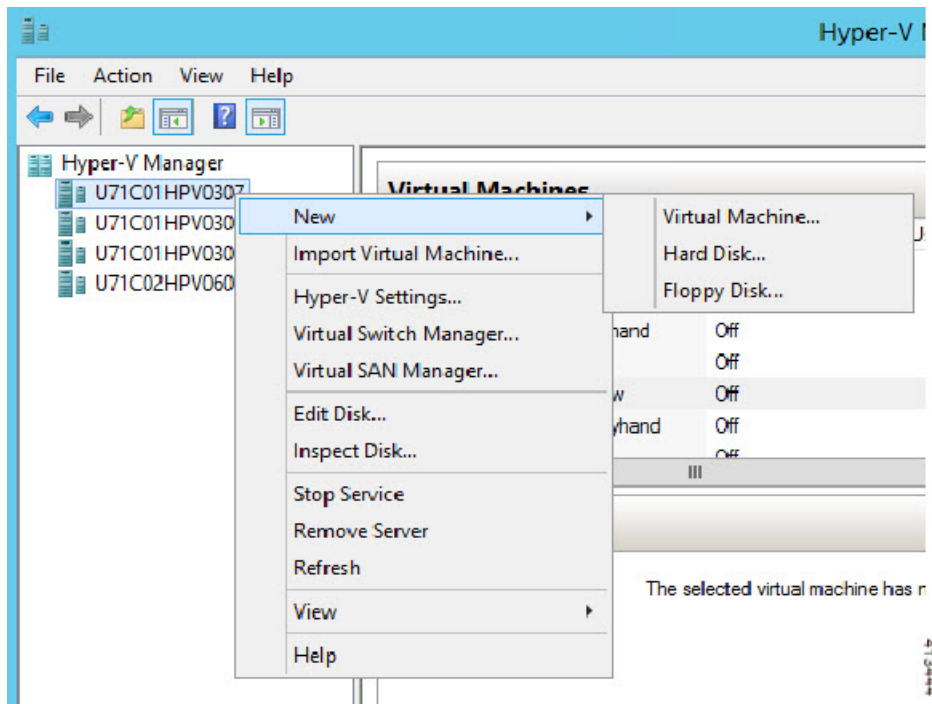

ステップ 4 [New Virtual Machine] ウィザードが表示されます。

図 20 : [New Virtual Machine] ウィザード

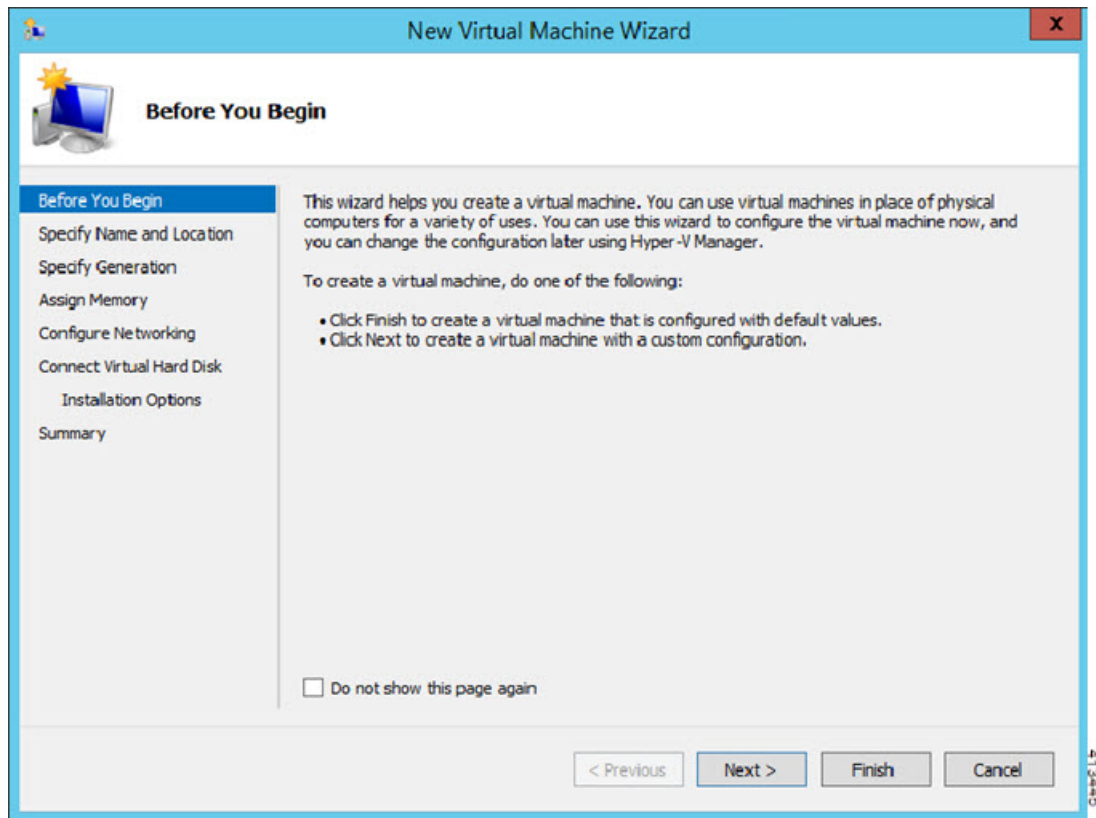

ステップ 5 ウィザードを通じて作業し、次の情報を指定します。

- ASA の名前と場所
- ASA の世代
ASA でサポートされている唯一の世代は [世代1 (Generation 1)] です。
- ASA のメモリ量 (100Mbps の場合は 1024 MB、1Gbps の場合は 2048 MB、2Gbps の場合は 8192 MB)
- ネットワーク アダプタ (セットアップ済みの仮想スイッチに接続)
- 仮想ハードディスクと場所
[Use an existing virtual hard disk] を選択し、VHDX ファイルの場所を参照します。

ステップ 6 [終了 (Finish)] をクリックすると、ASA 構成を示すダイアログボックスが表示されます。

図 21: 新規仮想マシンの概要

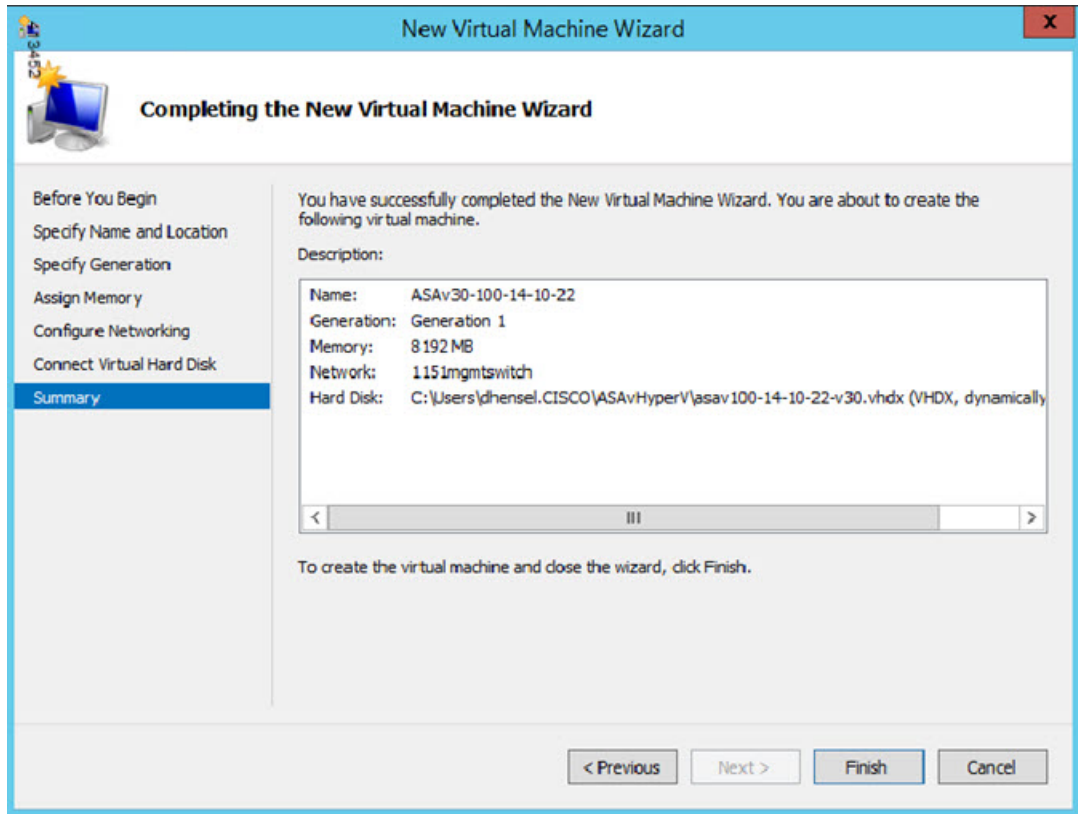

ステップ 7 ASAv に 4 つの vCPU がある場合は、ASAv を起動する前に、vCPU 値を変更する必要があります。Hyper-V マネージャの右側にある [Settings] をクリックします。[Settings] ダイアログボックスが開きます。左側の [Hardware] メニューで、[Processor] をクリックし、[Processor] ペインを表示します。[Number of virtual processors] を 4 に変更します。

100Mbps および 1Gbps の権限付与では 1 個の vCPU、2Gbps の権限付与では 4 個の vCPU となります。デフォルトは 1 です。

図 22: 仮想マシンのプロセッサの設定

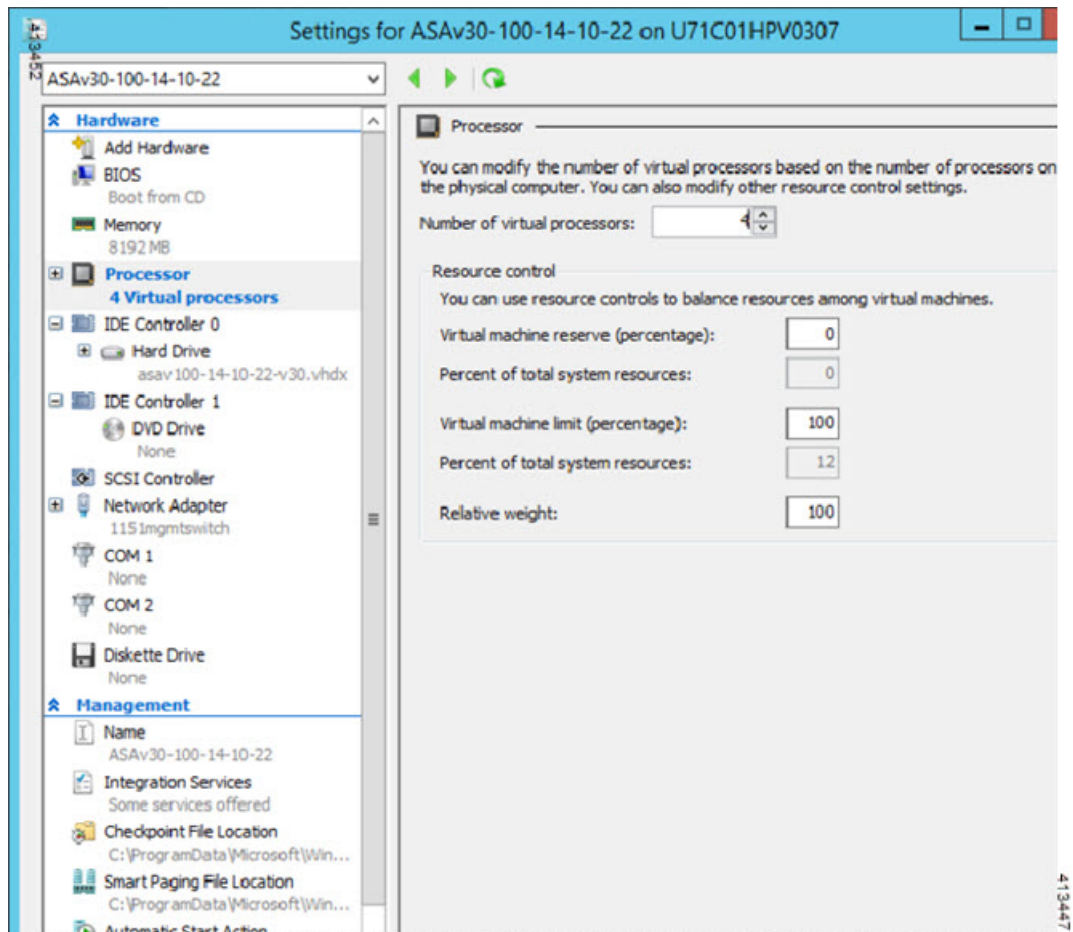

ステップ 8 [仮想マシン (Virtual Machines)] メニューで、リスト内の ASAv の名前を右クリックし、[接続 (Connect)] をクリックして、ASAv に接続します。コンソールが開き、停止されている ASAv が表示されます。

図 23: 仮想マシンへの接続

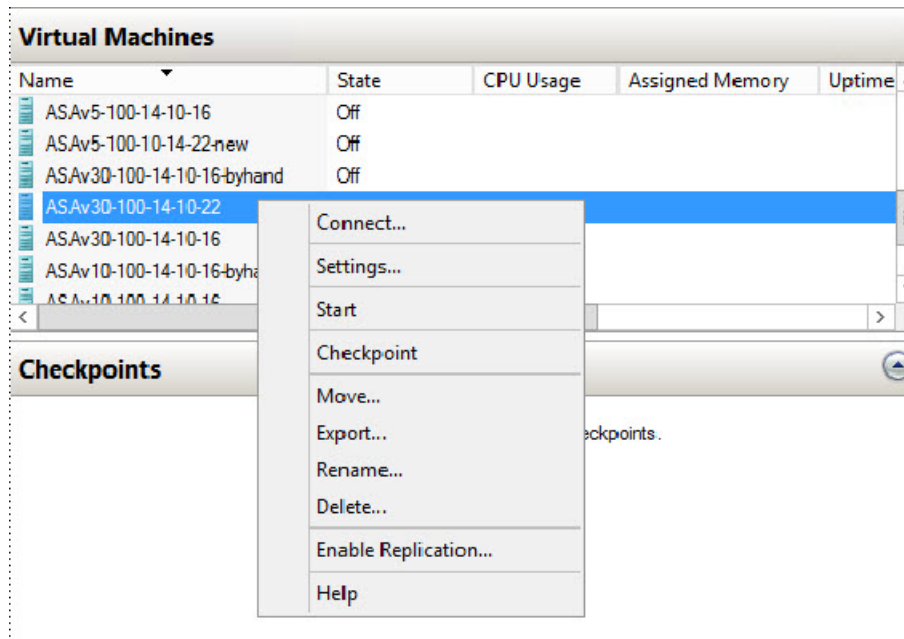

ステップ 9 [仮想マシンの接続 (Virtual Machine Connection)] コンソールウィンドウで、青緑色の開始ボタンをクリックして、ASAv を起動します。

図 24: 仮想マシンの開始

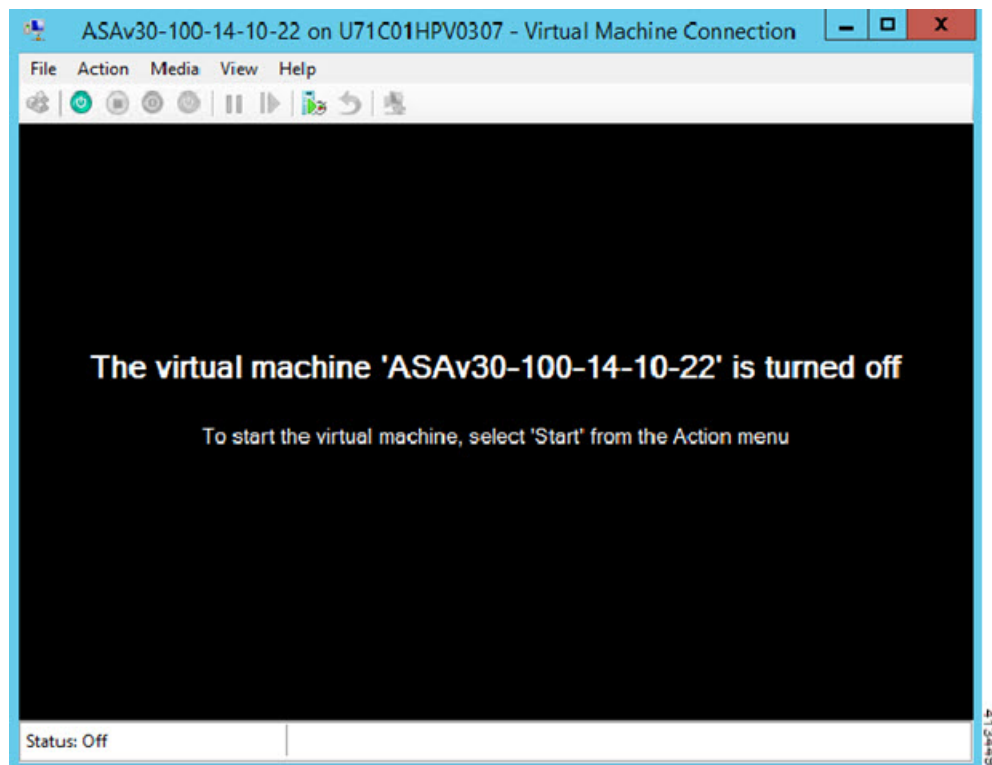

ステップ 10 ASA の起動の進行状況がコンソールに表示されます。

図 25: 仮想マシンの起動の進行状況

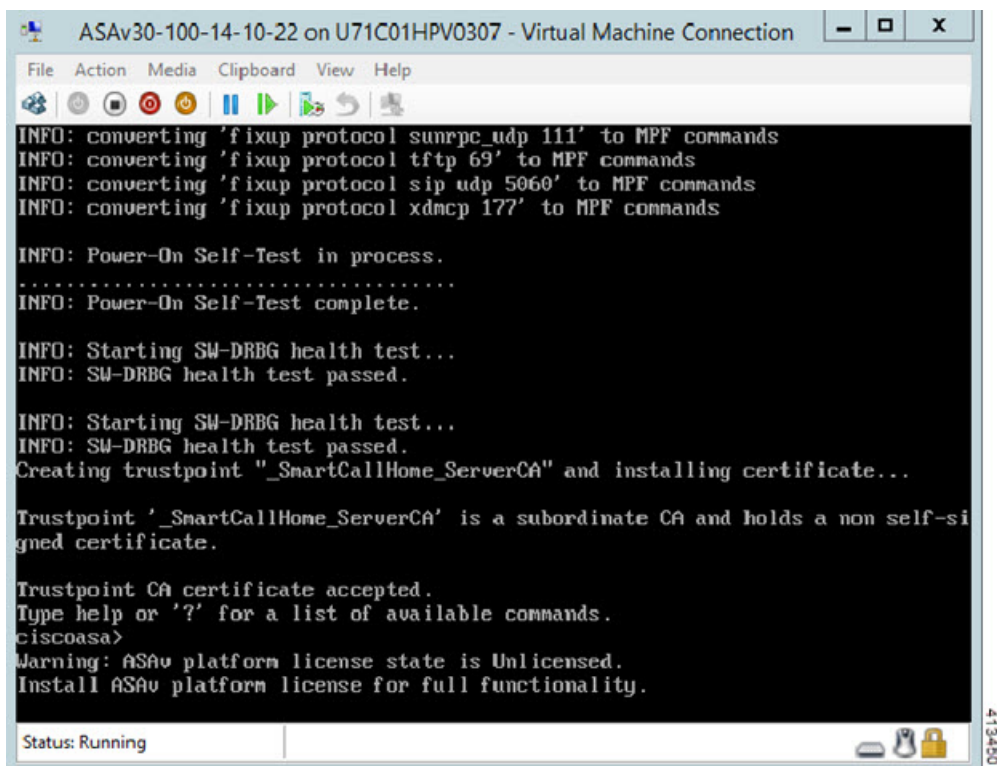

```
ASAv30-100-14-10-22 on U71C01HPV0307 - Virtual Machine Connection
File Action Media Clipboard View Help
INFO: converting 'fixup protocol sunrpc udp 111' to MPF commands
INFO: converting 'fixup protocol tftp 69' to MPF commands
INFO: converting 'fixup protocol sip udp 5060' to MPF commands
INFO: converting 'fixup protocol xdncp 177' to MPF commands

INFO: Power-On Self-Test in process.
.....
INFO: Power-On Self-Test complete.

INFO: Starting SW-DRBG health test...
INFO: SW-DRBG health test passed.

INFO: Starting SW-DRBG health test...
INFO: SW-DRBG health test passed.
Creating trustpoint "_SmartCallHome_ServerCA" and installing certificate...

Trustpoint '_SmartCallHome_ServerCA' is a subordinate CA and holds a non self-si
gned certificate.

Trustpoint CA certificate accepted.
Type help or '?' for a list of available commands.
ciscoasa>
Warning: ASAv platform license state is Unlicensed.
Install ASAv platform license for full functionality.

Status: Running
```

Hyper-V マネージャからのネットワークアダプタの追加

新しく導入された ASA のネットワークアダプタは 1 つだけです。さらに 2 つ以上のネットワークアダプタを追加する必要があります。この例では、内部ネットワークアダプタを追加します。

始める前に

- ASA はオフ状態である必要があります。

ステップ 1 Hyper-V マネージャの右側にある [Settings] をクリックします。[Settings] ダイアログボックスが開きます。左側の [Hardware] メニューで、[Add Hardware] をクリックし、次に [Network Adapter] をクリックします。

(注) レガシー ネットワーク アダプタを使用しないでください。

図 26: ネットワーク アダプタの追加

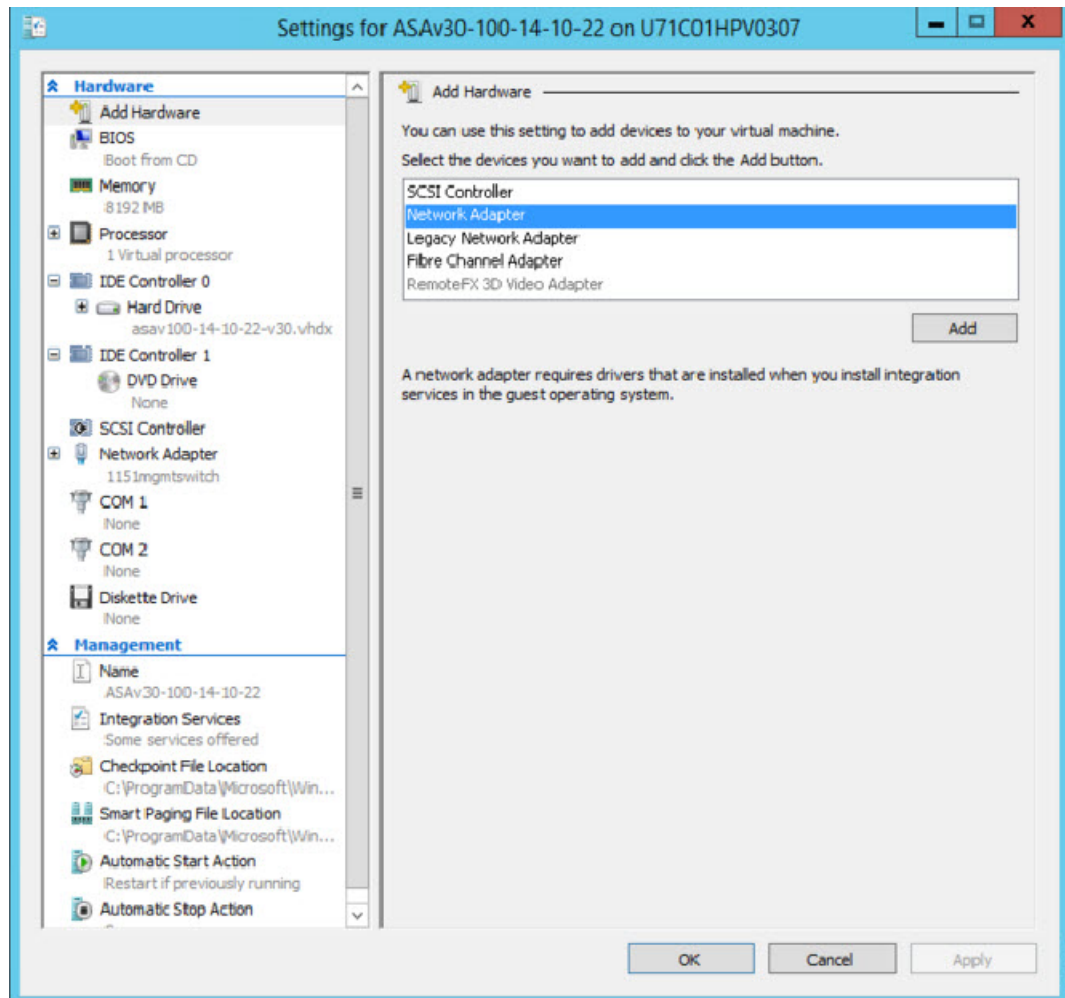

ステップ 2 ネットワークアダプタの追加後、仮想スイッチとその他の機能を変更できます。また、必要に応じて VLAN ID を設定できます。

図 27: ネットワーク アダプタ設定の変更

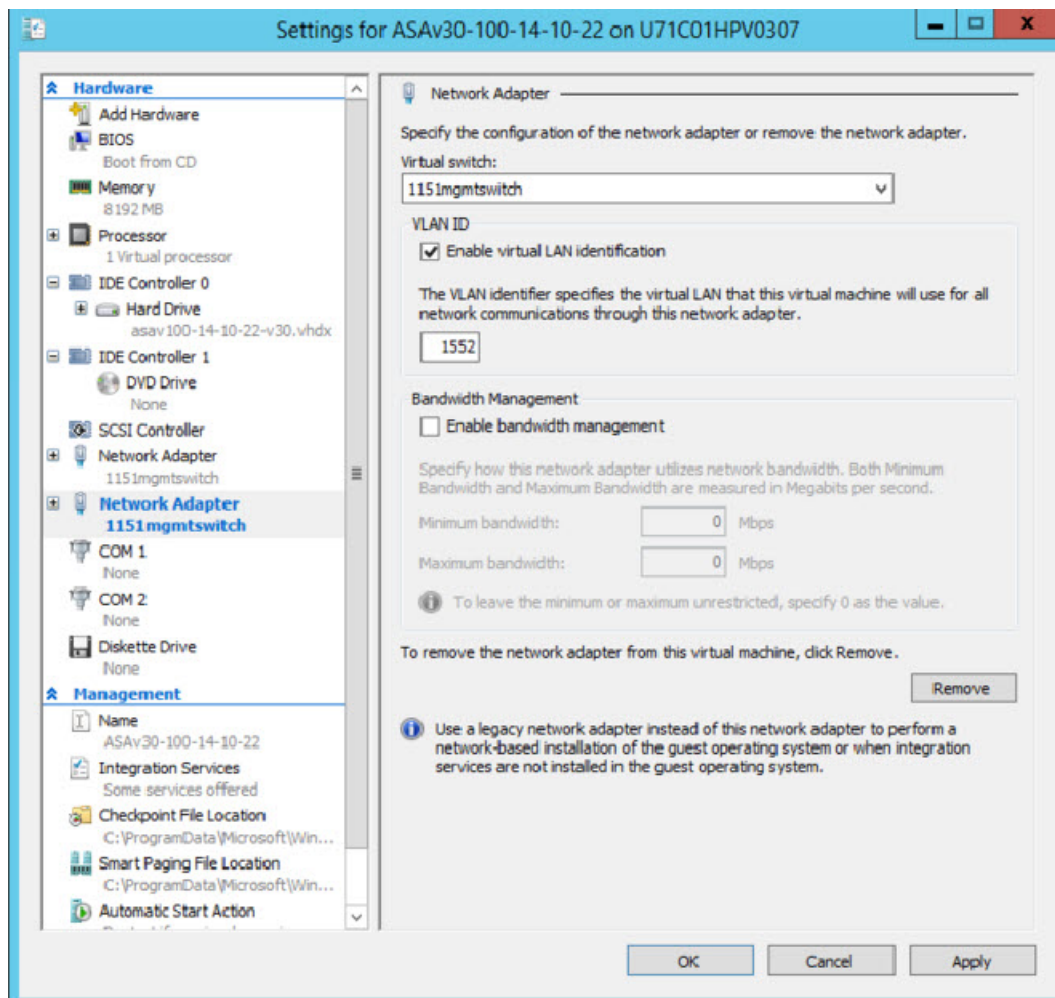

ネットワーク アダプタの名前の変更

Hyper-V では、「Network Adapter」という汎用ネットワーク インターフェイス名が使用されます。このため、ネットワーク インターフェイスがすべて同じ名前であると、紛らわしい場合があります。Hyper-V マネージャを使用して名前を変更することはできません。Windows Powershell コマンドを使用して変更する必要があります。

ステップ 1 Windows Powershell を開きます。

ステップ 2 必要に応じてネットワーク アダプタを変更します。

例 :

```
$NICRENAME= Get-VMNetworkAdapter -VMName 'ASAvVM' -Name "Network Adapter"  
rename-VMNetworkAdapter -VMNetworkAdapter $NICRENAME[0] -newname inside  
rename-VMNetworkAdapter -VMNetworkAdapter $NICRENAME[1] -newname outside
```

MAC アドレス スプーフィング

ASAv がトランスペアレントモードでパケットを渡し、HA アクティブ/スタンバイフェールオーバーに対応できるように、すべてのインターフェイスの MAC アドレススプーフィングを有効にする必要があります。Hyper-V マネージャ内で、または Powershell コマンドを使用して、これを実行できます。

Hyper-V マネージャを使用した MAC アドレス スプーフィングの設定

Hyper-V マネージャを使用して、MAC スプーフィングを Hyper-V に設定できます。

ステップ 1 [Server Manager] > [Tools] > [Hyper-V Manager] に移動します。

Hyper-V マネージャが表示されます。

ステップ 2 Hyper-V マネージャの右側の [Settings] をクリックして、設定ダイアログ ボックスを開きます。

ステップ 3 左側の [Hardware] メニューで次の操作をします。

1. [Inside] をクリックして、メニューを展開します。
2. [Advanced Features] をクリックして、MAC アドレス オプションを表示します。
3. [Enable MAC address spoofing] ラジオ ボタンをクリックします。

ステップ 4 外部インターフェイスでも、この手順を繰り返します。

コマンドラインを使用した MAC アドレス スプーフィングの設定

Windows Powershell コマンドラインを使用して、MAC スプーフィングを Hyper-V に設定できます。

ステップ 1 Windows Powershell を開きます。

ステップ 2 MAC アドレス スプーフィングを設定します。

例 :

```
Set-VMNetworkAdapter -VMName $vm_name\  
-ComputerName $computer_name -MacAddressSpoofing On\  
-VMNetworkAdapterName $network_adapter\r"
```

SSH の設定

Hyper-V マネージャの [仮想マシンの接続 (Virtual Machine Connection)] から管理インターフェイスを介して SSH アクセスできるように ASA を設定できます。第 0 日用コンフィギュレーションファイルを使用している場合は、ASA への SSH アクセスを追加できます。詳細については、「[第 0 日のコンフィギュレーションファイルの準備](#)」を参照してください。

ステップ 1 RSA キー ペアが存在することを確認します。

例 :

```
asav# show crypto key mypubkey rsa
```

ステップ 2 RSA キー ペアがない場合は、RSA キー ペアを生成します。

例 :

```
asav(conf t)# crypto key generate rsa modulus 2048  
  
username test password test123 privilege 15  
aaa authentication ssh console LOCAL  
ssh 10.7.24.0 255.255.255.0 management  
ssh version 2
```

ステップ 3 別の PC から SSH を使用して ASA にアクセスできることを確認します。

CPU 使用率とレポート

CPU 使用率レポートには、指定された時間内に使用された CPU の割合の要約が表示されます。通常、コアはピーク時以外には合計 CPU 容量の約 30 ~ 40% で動作し、ピーク時は約 60 ~ 70% の容量で動作します。

ASA Virtual の vCPU 使用率

ASA Virtual の vCPU 使用率には、データパス、制御ポイント、および外部プロセスで使用されている vCPU の量が表示されます。

Hyper-V で報告される vCPU 使用率には、ASA Virtual の使用率に加えて、次のものが含まれます。

- ASA Virtual アイドル時間

- ASA Virtual マシンに使用された %SYS オーバーヘッド

CPU 使用率の例

CPU 使用率の統計情報を表示するには、**show cpu usage** コマンドを使用します。

例

```
Ciscoasa#show cpu usage  
CPU 00005000 1% 01 000 2% 05 000 1%
```

報告された vCPU の使用率が大幅に異なる例を次に示します。

- ASA Virtual レポート : 40%
- DP : 35%
- 外部プロセス : 5%
- ASA (ASA Virtual レポート) : 40%
- ASA アイドルポーリング : 10%
- オーバーヘッド : 45%



第 8 章

ASAv の設定

ASAv の導入では、ASDM アクセスを事前設定します。導入時に指定したクライアント IP アドレスから、Web ブラウザで ASAv 管理 IP アドレスに接続できます。この章では、他のクライアントが ASDM にアクセスできるようにする方法と CLI アクセスを許可する方法（SSH または Telnet）についても説明します。この章で取り上げるその他の必須の設定作業には、ASDM でウィザードが提供するライセンスのインストールおよび一般的な設定作業が含まれます。

- [ASDM の起動](#) (151 ページ)
- [ASDM を使用した初期設定の実行](#) (152 ページ)
- [詳細設定](#) (154 ページ)

ASDM の起動

ステップ 1 ASDM クライアントとして指定した PC で次の URL を入力します。

`https://asa_ip_address/admin`

次のボタンを持つ ASDM 起動ウィンドウが表示されます。

- **Install ASDM Launcher and Run ASDM**
- **Run ASDM**
- **Run Startup Wizard**

ステップ 2 ランチャをダウンロードするには、次の手順を実行します。

- a) [Install ASDM Launcher and Run ASDM] をクリックします。
- b) ユーザー名とパスワードのフィールドを空のままにし（新規インストールの場合）、[OK] をクリックします。HTTPS 認証が設定されていない場合は、ユーザー名および **イネーブル** パスワード（デフォルトで空白）を入力しないで ASDM にアクセスできます。HTTPS 認証を有効にした場合、ユーザー名と関連付けられたパスワードを入力します。
- c) インストーラを PC に保存して、インストーラを起動します。インストールが完了すると、ASDM-IDM ランチャが自動的に開きます。

- d) 管理 IP アドレスを入力し、ユーザー名とパスワードを空白のままにし（新規インストールの場合）、[OK] をクリックします。HTTPS 認証を有効にした場合、ユーザー名と関連付けられたパスワードを入力します。

ステップ 3 Java Web Start を使用するには、次の手順を実行します。

- a) [Run ASDM] または [Run Startup Wizard] をクリックします。
- b) プロンプトが表示されたら、ショートカットをコンピュータに保存します。オプションで、アプリケーションを保存せずに開くこともできます。
- c) ショートカットから Java Web Start を起動します。
- d) 表示されたダイアログボックスに従って、任意の証明書を受け入れます。Cisco ASDM-IDM Launcher が表示されます。
- e) ユーザー名とパスワードを空白のままにし（新規インストールの場合）、[OK] をクリックします。HTTPS 認証を有効にした場合、ユーザー名と関連付けられたパスワードを入力します。

ASDM を使用した初期設定の実行

次の ASDM ウィザードおよび手順を使用して初期設定を行うことができます。

- Startup Wizard の実行
- (任意) ASAv の内側にあるパブリックサーバーへのアクセス許可
- (オプション) VPN ウィザードの実行
- (オプション) ASDM の他のウィザードの実行

CLI の設定については、[Cisco ASA シリーズ CLI コンフィギュレーションガイド \[英語\]](#) を参照してください。

Startup Wizard の実行

セキュリティポリシーをカスタマイズして導入方法に最適化するには、[Startup Wizard] を実行します。

ステップ 1 [Wizards] > [Startup Wizard] を選択します。

ステップ 2 セキュリティポリシーをカスタマイズして、導入方法に最適化します。次を設定できます。

- ホスト名
- ドメイン名
- 管理パスワード
- インターフェイス

- IP アドレス
- スタティック ルート
- DHCP サーバー
- ネットワーク アドレス変換規則
- その他の項目

(任意) ASA の内側にあるパブリックサーバーへのアクセス許可

[設定 (Configuration)] > [ファイアウォール (Firewall)] > [パブリックサーバー (Public Servers)] ペインで、セキュリティポリシーが自動的に設定され、インターネットから内部サーバーにアクセスできるようになります。ビジネスオーナーとして、内部ネットワークサービス (Web サーバーや FTP サーバーなど) に外部ユーザーがアクセスできるようにする必要があります。これらのサービスは、ASA の背後にある、Demilitarized Zone (DMZ; 非武装地帯) と呼ばれる別のネットワーク上に配置できます。DMZ にパブリックサーバーを配置すると、パブリックサーバーに対する攻撃は内部ネットワークには影響しません。

(オプション) VPN ウィザードの実行

次のウィザード ([Wizards] > [VPN Wizards]) を使用して、VPN を設定できます。

- サイト間 VPN ウィザード : ASA と別の VPN 対応デバイス間で IPsec サイト間トンネルを作成します。
- AnyConnect VPN ウィザード : Cisco AnyConnect VPN Client の SSL VPN リモートアクセスを設定します。AnyConnect クライアントでは ASA へのセキュアな SSL 接続が提供されるため、リモートユーザーによる企業リソースへのフル VPN トンネリングが可能になります。ASA ポリシーを設定すると、リモートユーザーが最初にブラウザを使用して接続するときに、AnyConnect クライアントをダウンロードできます。AnyConnect クライアント 3.0 以降を使用する場合、クライアントは、SSL または IPsec IKEv2 VPN プロトコルを実行できます。
- Clientless SSL VPN Wizard : ブラウザにクライアントレス SSL VPN リモートアクセスを設定します。クライアントレスブラウザベース SSL VPN によって、ユーザーは Web ブラウザを使用して ASA へのセキュアなリモートアクセス VPN トンネルを確立できます。認証されると、ユーザーにはポータルページが表示され、サポートされる特定の内部リソースにアクセスできるようになります。ネットワーク管理者は、グループ単位でユーザーにリソースへのアクセス権限を付与します。ACL は、特定の企業リソースへのアクセスを制限したり、許可するために適用できます。
- IPsec (IKEv1 or IKEv2) Remote Access VPN Wizard : Cisco IPsec クライアント用の IPsec VPN リモートアクセスを設定します。

Azure への ASAv IPsec 仮想トンネルインターフェイス (VTI) 接続の構成方法については、『[Azure への ASA IPsec VTI 接続の構成](#)』を参照してください。

(オプション) ASDM の他のウィザードの実行

高可用性を備えたフェールオーバー、VPN クラスタ ロード バランシング、およびパケット キャプチャを設定するには、ASDM でその他のウィザードを実行します。

- High Availability and Scalability Wizard : フェールオーバーまたは VPN ロード バランシングを設定します。
- Packet Capture Wizard : パケット キャプチャを設定し、実行します。このウィザードは、入出力インターフェイスのそれぞれでパケット キャプチャを1回実行します。パケットをキャプチャすると、PC にパケット キャプチャを保存し、パケット アナライザでチェックおよびリプレイできます。

詳細設定

ASAv の設定を続行するには、[Cisco ASA シリーズ ドキュメント一覧 \[英語\]](#) を参照してください。

翻訳について

このドキュメントは、米国シスコ発行ドキュメントの参考和訳です。リンク情報につきましては、日本語版掲載時点で、英語版にアップデートがあり、リンク先のページが移動/変更されている場合がありますことをご了承ください。あくまでも参考和訳となりますので、正式な内容については米国サイトのドキュメントを参照ください。