



Cisco Nexus 9000 シリーズ NX-OS Intelligent Traffic Director 構成ガイド、リリース 10.2(x)

初版：2021 年 8 月 24 日

最終更新：2021 年 12 月 16 日

シスコシステムズ合同会社

〒107-6227 東京都港区赤坂9-7-1 ミッドタウン・タワー

<http://www.cisco.com/jp>

お問い合わせ先：シスコ コンタクトセンター

0120-092-255（フリーコール、携帯・PHS含む）

電話受付時間：平日 10:00～12:00、13:00～17:00

<http://www.cisco.com/jp/go/contactcenter/>

【注意】 シスコ製品をご使用になる前に、安全上の注意（ www.cisco.com/jp/go/safety_warning/ ）をご確認ください。本書は、米国シスコ発行ドキュメントの参考和訳です。リンク情報につきましては、日本語版掲載時点で、英語版にアップデートがあり、リンク先のページが移動/変更されている場合がありますことをご了承ください。あくまでも参考和訳となりますので、正式な内容については米国サイトのドキュメントを参照ください。また、契約等の記述については、弊社販売パートナー、または、弊社担当者にご確認ください。

THE SPECIFICATIONS AND INFORMATION REGARDING THE PRODUCTS REFERENCED IN THIS DOCUMENTATION ARE SUBJECT TO CHANGE WITHOUT NOTICE. EXCEPT AS MAY OTHERWISE BE AGREED BY CISCO IN WRITING, ALL STATEMENTS, INFORMATION, AND RECOMMENDATIONS IN THIS DOCUMENTATION ARE PRESENTED WITHOUT WARRANTY OF ANY KIND, EXPRESS OR IMPLIED.

The Cisco End User License Agreement and any supplemental license terms govern your use of any Cisco software, including this product documentation, and are located at: <http://www.cisco.com/go/softwareterms>. Cisco product warranty information is available at <http://www.cisco.com/go/warranty>. US Federal Communications Commission Notices are found here <http://www.cisco.com/c/en/us/products/us-fcc-notice.html>.

IN NO EVENT SHALL CISCO OR ITS SUPPLIERS BE LIABLE FOR ANY INDIRECT, SPECIAL, CONSEQUENTIAL, OR INCIDENTAL DAMAGES, INCLUDING, WITHOUT LIMITATION, LOST PROFITS OR LOSS OR DAMAGE TO DATA ARISING OUT OF THE USE OR INABILITY TO USE THIS MANUAL, EVEN IF CISCO OR ITS SUPPLIERS HAVE BEEN ADVISED OF THE POSSIBILITY OF SUCH DAMAGES.

Any products and features described herein as in development or available at a future date remain in varying stages of development and will be offered on a when-and-if-available basis. Any such product or feature roadmaps are subject to change at the sole discretion of Cisco and Cisco will have no liability for delay in the delivery or failure to deliver any products or feature roadmap items that may be set forth in this document.

Any Internet Protocol (IP) addresses and phone numbers used in this document are not intended to be actual addresses and phone numbers. Any examples, command display output, network topology diagrams, and other figures included in the document are shown for illustrative purposes only. Any use of actual IP addresses or phone numbers in illustrative content is unintentional and coincidental.

The documentation set for this product strives to use bias-free language. For the purposes of this documentation set, bias-free is defined as language that does not imply discrimination based on age, disability, gender, racial identity, ethnic identity, sexual orientation, socioeconomic status, and intersectionality. Exceptions may be present in the documentation due to language that is hardcoded in the user interfaces of the product software, language used based on RFP documentation, or language that is used by a referenced third-party product.

Cisco and the Cisco logo are trademarks or registered trademarks of Cisco and/or its affiliates in the U.S. and other countries. To view a list of Cisco trademarks, go to this URL: [www.cisco.com go trademarks](http://www.cisco.com/go/trademarks). Third-party trademarks mentioned are the property of their respective owners. The use of the word partner does not imply a partnership relationship between Cisco and any other company. (1721R)

© 2021–2022 Cisco Systems, Inc. All rights reserved.



目次

Trademarks ?

はじめに :

はじめに vii

対象読者 vii

表記法 vii

Related Documentation for Cisco Nexus 9000 Series Switches viii

マニュアルに関するフィードバック viii

通信、サービス、およびその他の情報 ix

第 1 章

新規および変更情報 1

新規および変更情報 1

第 2 章

Intelligent Traffic Director のプラットフォーム サポート 3

Intelligent Traffic Director のプラットフォーム サポート 3

第 3 章

ITD の構成 7

ITD について 7

展開モード 9

ワンアーム展開モード 9

vPC でのワンアーム展開モード 10

サンドイッチ展開モード 11

サーバー ロードバランシング展開モード 12

宛先 NAT 13

接続先 NAT のメリット 13

ポート アドレス変換 (PAT)	14
接続先 NAT および PAT	14
VXLAN 上の ITD	15
VXLAN 上での ITD のメリット	18
レイヤ 2 ロードバランシングについて	19
レイヤ 2 ロード バランシング機能	19
ITD レイヤ 2 ロードバランシングのメリット	19
展開使用例	19
ITD-L2 のトポロジの例	20
レイヤ 2 ロードバランシングの前提条件	22
デバイス グループ (Device Groups)	22
ITD クラスタリング	23
Multiple Device Groups in an ITD Service	23
VRF のサポート	24
ルータ ACL	24
ACL の組み込みと除外	25
仮想 IP アドレスのフィルタリング	26
ポート番号ベースのフィルタリング	26
ホットスタンバイ	26
複数の入力インターフェイス	27
システム ヘルスモニタリング	27
ノードに接続されたインターフェイスの正常性	27
プローブのユーザー定義トラック ID	28
ピア同期	28
Failaction 再割り当て	29
Failaction Node-Per-Bucket	30
ノード障害で ITD Fail-Action のドロップ	30
Failaction 最適化	31
vPC のバケット配布を使用した ITD NAT	31
Failaction 再割り当てを使用しない場合	31
プローブを構成して Failaction 再割り当てをしない	31

プローブの構成なしで Failaction 再割り当てをしない	32
ITD ノードのメンテナンス モード	32
障害時の ITD ノード ホールドダウン	32
ITD サブセカンド コンバージェンス	33
Licensing Requirements	35
Guidelines and Limitations for ITD	35
ITD サポート サマリー	42
ITD のデフォルト設定	44
ITD の構成	44
ITD のイネーブル化	44
デバイス グループの構成	45
ITD サービスの構成	48
接続先 NAT および PAT の構成	53
VXLAN を介した ITD の構成	55
ポート グループの構成	57
ITD レイヤ 2 サービスの構成	58
ACL を ITD サービスに割り当てる	59
無停止でのノードの追加または削除	62
組み込み ACL での ACE の無停止の追加または削除	64
除外 ACL での ACE の無停止の追加または削除	65
ITD レイヤ 3 構成の確認	65
ITD Layer-2 構成の確認	72
ITD の構成例	72
構成例：ワンアーム展開モード	101
構成例：vPC でのワンアーム展開モード	102
構成例：サンドイッチ展開モード	103
構成例：サーバー ロードバランシング展開モード	105
構成例：WCCP として ITD を再配置する（Web プロキシ展開モード）	106
構成例：サンドイッチ モード向けピア同期	108
構成例：スティックのファイアーウォール	111
ITD サービス	111

ASA VLAN	111
フローの対称性	112
Link Failures	113
設定例	113
構成例：vPCを使用したデュアルスイッチ サンドイッチ モードのファイアウォール	117
構成例：レイヤ3 クラスターリングのファイアウォール	120
ITD レイヤ2 の構成例	124
関連資料	125



はじめに

この前書きは、次の項で構成されています。

- [対象読者](#) (vii ページ)
- [表記法](#) (vii ページ)
- [Related Documentation for Cisco Nexus 9000 Series Switches](#) (viii ページ)
- [マニュアルに関するフィードバック](#) (viii ページ)
- [通信、サービス、およびその他の情報](#) (ix ページ)

対象読者

このマニュアルは、Cisco Nexus スイッチの設置、設定、および維持に携わるネットワーク管理者を対象としています。

表記法

コマンドの説明には、次のような表記法が使用されます。

表記法	説明
bold	太字の文字は、表示どおりにユーザが入力するコマンドおよびキーワードです。
<i>italic</i>	イタリック体の文字は、ユーザが値を指定する引数です。
[x]	省略可能な要素（キーワードまたは引数）は、角かっこで囲んで示しています。
[x y]	いずれか1つを選択できる省略可能なキーワードや引数は、角かっこで囲み、縦棒で区切って示しています。
{x y}	必ずいずれか1つを選択しなければならない必須キーワードや引数は、波かっこで囲み、縦棒で区切って示しています。

表記法	説明
[x {y z}]	角かっこまたは波かっこが入れ子になっている箇所は、任意または必須の要素内の任意または必須の選択肢であることを表します。角かっこ内の波かっこと縦棒は、省略可能な要素内で選択すべき必須の要素を示しています。
variable	ユーザが値を入力する変数であることを表します。イタリック体が使用できない場合に使用されます。
string	引用符を付けない一組の文字。string の前後には引用符を使用しないでください。引用符を使用すると、その引用符も含めて string と見なされます。

例では、次の表記法を使用しています。

表記法	説明
screen フォント	スイッチが表示する端末セッションおよび情報は、スクリーンフォントで示しています。
太字の screen フォント	ユーザが入力しなければならない情報は、太字の screen フォントで示しています。
イタリック体の screen フォント	ユーザが値を指定する引数は、イタリック体の screen フォントで示しています。
<>	パスワードのように出力されない文字は、山カッコ (<>) で囲んで示しています。
[]	システム プロンプトに対するデフォルトの応答は、角カッコで囲んで示しています。
!、#	コードの先頭に感嘆符 (!) またはポンド記号 (#) がある場合には、コメント行であることを示します。

Related Documentation for Cisco Nexus 9000 Series Switches

The entire Cisco Nexus 9000 Series switch documentation set is available at the following URL:

http://www.cisco.com/en/US/products/ps13386/tsd_products_support_series_home.html

マニュアルに関するフィードバック

このマニュアルに関する技術的なフィードバック、または誤りや記載もれなどお気づきの点がございましたら、HTML ドキュメント内のフィードバック フォームよりご連絡ください。ご協力をよろしくお願いいたします。

通信、サービス、およびその他の情報

- シスコからタイムリーな関連情報を受け取るには、[Cisco Profile Manager](#) でサインアップしてください。
- 重要な技術によりビジネスに必要な影響を与えるには、[シスコサービス](#)にアクセスしてください。
- サービス リクエストを送信するには、[シスコ サポート](#)にアクセスしてください。
- 安全で検証済みのエンタープライズクラスのアプリケーション、製品、ソリューション、およびサービスを探して参照するには、[Cisco Marketplace](#) にアクセスしてください。
- 一般的なネットワーク、トレーニング、認定関連の出版物を入手するには、[Cisco Press](#) にアクセスしてください。
- 特定の製品または製品ファミリの保証情報を探すには、[Cisco Warranty Finder](#) にアクセスしてください。

Cisco バグ検索ツール

[Cisco バグ検索ツール](#) (BST) は、シスコ製品とソフトウェアの障害と脆弱性の包括的なリストを管理する Cisco バグ追跡システムへのゲートウェイとして機能する、Web ベースのツールです。BST は、製品とソフトウェアに関する詳細な障害情報を提供します。



第 1 章

新規および変更情報

この章では、『Cisco Nexus 9000 シリーズ NX-OS Intelligent Traffic Director Configuration Guide リリース 10.2(x)』に記載されている新しい機能と変更された機能に関するリリース固有の情報について説明します。

- [新規および変更情報 \(1 ページ\)](#)

新規および変更情報

次の表は、『Cisco Nexus 9000 シリーズ NX-OS Intelligent Traffic Director 構成ガイドリリース 10.2(x)』に記載されている新機能および変更機能をまとめたものです。それぞれの説明が記載されている箇所も併記されています。

特長	説明	変更が行われたリリース	参照先
接続先 NAT および PAT	接続先 NAT および PAT のセクションを追加	10.2(2)F	接続先 NAT および PAT
VXLAN 上の ITD NAT および ITD	Cisco N9K-C9332D-GX2B プラットフォームスイッチで、ITD over VXLAN および ITD NAT のサポートが追加されました。	10.2(1q)F	Guidelines and Limitations for ITD (35 ページ)
ITD NAT 統計	ITD NAT 統計のサポートが追加されました。	10.2 (1) F	Guidelines and Limitations for ITD (35 ページ) ITD レイヤ 3 構成の確認 (65 ページ)

特長	説明	変更が行われたリリース	参照先
ポートチャネルサブインターフェイスのPBR	レイヤ3ポートチャネル入力サブインターフェイスによるポリシーベースルーティングのサポートが追加されました。	10.2 (1) F	Guidelines and Limitations for ITD (35 ページ)



第 2 章

Intelligent Traffic Director のプラットフォーム サポート

この章では、Cisco Nexus プラットフォームスイート全体でサポートされていない機能のプラットフォーム サポートについて定義します。

- [Intelligent Traffic Director のプラットフォーム サポート \(3 ページ\)](#)

Intelligent Traffic Director のプラットフォーム サポート

次の表で、Cisco プラットフォームスイート全体でサポートされていない機能のプラットフォーム サポートについて定義します。初期製品のリリースでサポートされるプラットフォームについて詳細について、各リリースのインストール ガイドおよびリリース ノートを参照する必要があります。

機能	サポートされるプラットフォームまたはラインカード	サポートされるようになった最初のリリース	プラットフォームの例外
宛先 NAT	N9K-C9364D-GX2A および N9K-C9332D-GX2B プラットフォームスイッチのサポートが追加されました。	Cisco HCS リリース 10.1(2)	
ITD	N9K-C9364D-GX2A および N9K-C9332D-GX2B プラットフォームスイッチのサポートが追加されました。	Cisco HCS リリース 10.1(2)	

機能	サポートされるプラットフォームまたはラインカード	サポートされるようになった最初のリリース	プラットフォームの例外
ITD、IPv4、IPv6	Cisco Nexus C9336C-FX2-E および C93180YC-FX3 スイッチと Cisco Nexus X96136YC-R、X9636Q-R、X9636C-R、および X9636C-RX ラインカードのサポートが追加されました。	Cisco NX-OS リリース 10.1(1)	
ITD	C9316D-GX、C93600CD-GX、C9364C-GX、C93180YC-FX3S、および C93108TC-FX3P スイッチのサポートが追加されました。	Cisco NX-OS リリース 9.3(5)	
宛先 NAT	Cisco Nexus 9300-GX、C93180YC-FX3S、および C93108TC-FX3P プラットフォーム スイッチのサポートが追加されました。	Cisco NX-OS リリース 9.3(5)	
IPv6	Cisco Nexus X9732C-FX および X97160YC-EX ラインカードと SupB+ を備えた Cisco Nexus 9500 シリーズ スイッチがサポートされています。	Cisco NX-OS リリース 9.3(5)	
宛先 NAT	Cisco Nexus 93180YC-EX、93108TC-EX、C93180YC-FX、93108TC-FX、93240YC-FX2、および C9336C-FX2 スイッチがサポートされています。	Nexus NX-OS リリース 9.3(1)	

機能	サポートされるプラットフォームまたはラインカード	サポートされるようになった最初のリリース	プラットフォームの例外
IPv4	EX/FX ラインカード : X9788TC-FX、X97160YC-EX および X9732C-EX を備えた Cisco Nexus 9500 スイッチ。	Nexus NX-OS リリース 9.3(1)	
ITD	Cisco Nexus C93180YC-EX、C93108TC-EX、C93180LC-EX、C9332C、C93360YC-FX2、C93216TC-FX2 スイッチ および Cisco Nexus X9736Q-FX および X9736C-FX ラインカード。	Cisco Nexus NX-OS リリース 9.3(1)	
[IPv4 / IPv6]	Cisco Nexus C9364C、C9336C-FX2、C93240YC-FX2 スイッチがサポートされています。	Cisco NX-OS リリース 9.2(1)	
IPv4	Cisco Nexus 93180YC-EX、93108TC-EX、C93180YC-FX および C93108TC-FX スイッチ。	Cisco NX-OS リリース 7.0(3)I7(1)	



第 3 章

ITD の構成

この章では、Cisco NX-OS デバイスで Intelligent Traffic Director (ITD) を構成する方法について説明します。

- [ITDについて \(7 ページ\)](#)
- [Licensing Requirements \(35 ページ\)](#)
- [Guidelines and Limitations for ITD, on page 35](#)
- [ITD サポート サマリー \(42 ページ\)](#)
- [ITD のデフォルト設定 \(44 ページ\)](#)
- [ITD の構成 \(44 ページ\)](#)
- [ITD レイヤ 3 構成の確認 \(65 ページ\)](#)
- [ITD Layer-2 構成の確認 \(72 ページ\)](#)
- [ITD の構成例 \(72 ページ\)](#)
- [関連資料 \(125 ページ\)](#)

ITDについて

Intelligent Traffic Director (ITD) は、レイヤ 3 およびレイヤ 4 のトラフィック分散、ロードバランシング、およびリダイレクトのためのスケーラブルなアーキテクチャを構築できる、インテリジェントなハードウェアベースのマルチテラビット ソリューションです。

ITD のメリット :

- ライン レートでのマルチテラビット ソリューション
- エンドデバイスへの透過性とステートレス プロトコルのメリット
- Web Cache Communication Protocol (WCCP) やポリシーベースのルーティングなどの代替機能のための複雑さとアーキテクチャのスケーリングの軽減
- プロビジョニングが簡素化され導入が容易
- レガシー サービス アプライアンスは新しいものと共存できます
- 高価な外部ロードバランサの要件を削除します。

- デバイスと Cisco NX-OS スイッチ間の認証 / 統合 / 認定が不要。
- 大幅な OPEX 削減の順序：構成の簡素化、展開の容易さ
- サービス モジュールまたは外部 L4 ロードバランサは不要すべての Nexus ポートをロードバランサとして使用可能

ITD の機能：

- ワイヤスピードでのハードウェアベースのマルチテラビット / 秒 L3 / L4 ロードバランシング
- ゼロ遅延のロードバランシング
- ラインレート トラフィックを任意のデバイスにリダイレクト、たとえば web cache エンジン、Web アクセラレータ エンジン (WAE)、ビデオキャッシュ、など)
- ファイアウォール、侵入防御システム (IPS)、または Web アプリケーションファイアウォール (WAF)、Hadoop クラスタなどのデバイスのクラスタを作成する機能
- IP スティックネス
- ワイヤスピードでのハードウェアベースのマルチテラビット / 秒 L3 / L4 ロードバランシング
- ゼロ遅延のロードバランシング
- ラインレート トラフィックを任意のデバイスにリダイレクト、たとえば web cache エンジン、Web アクセラレータ エンジン (WAE)、ビデオキャッシュ、など)
- ファイアウォール、侵入防御システム (IPS)、または Web アプリケーションファイアウォール (WAF)、Hadoop クラスタなどのデバイスのクラスタを作成する機能
- IP スティックネス
- 回復力 (回復力のある ECMP など)、一貫したハッシュ
- 仮想 IP ベースの L4 ロードバランシング
- ノード間で加重負荷分散と Failaction がサポートされています
- 多数のデバイス / サーバーへの負荷分散
- リダイレクトおよびロードバランシングと同時の ACL
- 双方向のフロー一貫性。A->B および B->A からのトラフィックは同じノードに行きます
- サーバ/アプライアンスを Nexus スイッチに直接接続する必要なし
- IP SLA ベースのプロブを使用したサーバー / アプライアンスのヘルスの監視
- N+M 冗長 (N ノード数、M ホットスタンバイ数)
- サーバー / アプライアンスの自動障害処理
- VRF サポート、vPC サポート

- IPv4 と IPv6 の両方をサポート（すべてのプラットフォームは IPv6 をサポートしていません）
- ITD 機能によるスーパーバイザ CPU への負荷の追加なし
- 無制限のフロー数を処理。
- 無停止でのノードの追加または削除
- 同時リダイレクトと負荷分散
- 同じスイッチ内の複数の ITD サービス間でのレート共有

使用例：

- ファイアウォールのクラスタへの負荷分散。
- スタンドアロンデバイスへのロードバランシングにより、IPS、IDS、および WAF を拡張します。
- 低コストの VM / コンテナ ベースの NFV にロードバランシングすることにより、NFV ソリューションを拡張します。
- WAAS / WAE ソリューションをスケールリングします。Wide Area Application Services (WAAS) または Web Accelerator Engine (WAE) ソリューションのトラフィック リダイレクトメカニズム
- VDS-TC (ビデオ キャッシュ) ソリューションのスケールリング
- トラフィックを L7LB に分散することにより、レイヤ7ロードバランサーをスケールリングします。
- ECMP またはポートチャネルを置き換えて、再ハッシュを回避します。ITD は復元力があり、ノードの追加 / 削除 / 失敗時に再ハッシュを引き起こしません
- DSR (Direct Server Return) モードでのサーバー負荷分散
- スタンドアロンデバイスへのロードバランシングにより、NG 侵入防御システム (IPS) と Web アプリケーション ファイアウォール (WAF) をスケールアップします。
- レイヤ5 からレイヤ7 のロードバランサーへの負荷分散

展開モード

ワンアーム展開モード

ワンアーム展開モードでサーバーをスイッチに接続できます。このトポロジでは、サーバーはクライアント トラフィックまたはサーバー トラフィックの直接パスに存在しないため、既存のトポロジやネットワークを変更することなく、サーバーをネットワークに接続できます。

図 1: ワンアーム展開モード

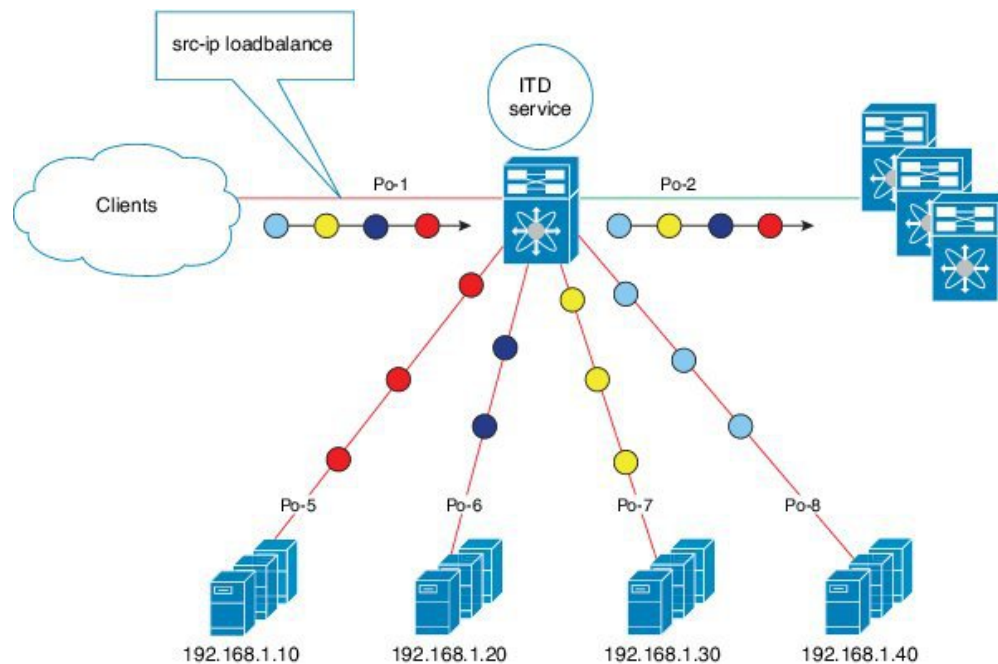

vPC でのワンアーム展開モード

ITDは、仮想ポートチャネル（vPC）に接続されたアプライアンスプールをサポートします。ITD サービスは各スイッチで実行されます。ITD は、フローがノードを通過する一貫したトラフィックを得られるように各スイッチをプログラムします。



(注) VPC シナリオ（ITD NAT を使用しない）に failaction バケット配布を使用して、VPC 経由で到達可能なノードの障害時にピア間で一貫した動作を維持することをお勧めします。

図 2: vPC でのワンアーム展開モード

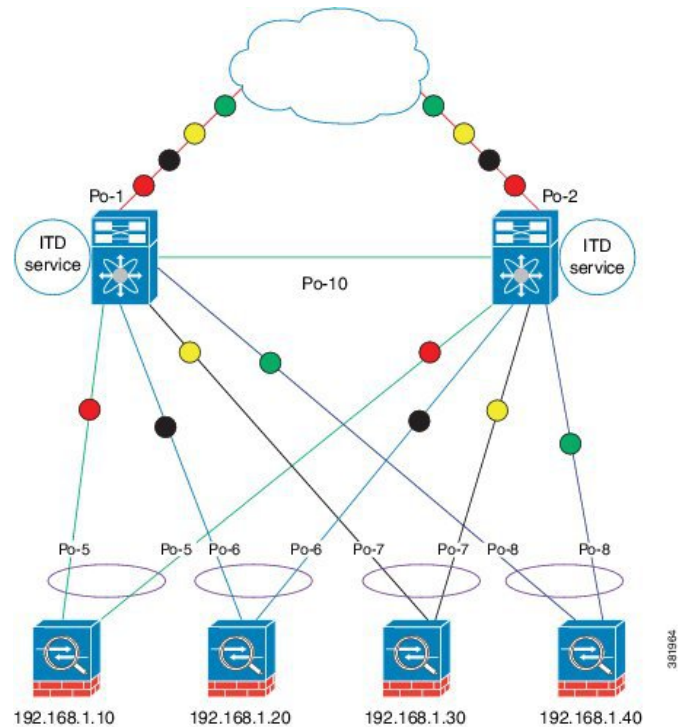

381964

サンドイッチ展開モード

サンドイッチ展開モードでは、2 台のスイッチを使用してトラフィックをステートフルに処理します。

このモードの主な要件は、フローの転送トラフィックとリバーストラフィックの両方が同じアプライアンスを通過しなければならないことです。サンドイッチ展開の例としては、クライアントとサーバ間のトラフィックが同じアプライアンスを通過する必要があるファイアウォールおよびロードバランサの展開があります。

主な機能は次のとおりです。

- ネットワーク セグメントごとの ITD サービス（外部ネットワーク用に 1 つの ITD サービスおよび内部ネットワーク用にもう 1 つの ITD サービス）。
- 入力方向の外部に接続するインターフェイス上で ITD サービスが動作するソース IP アドレス ロードバランシング スキーム。
- 入力方向のサーバに接続するインターフェイスで ITD サービスが動作する宛先 IP アドレスのロードバランシング スキーム。
- ユーザー定義のアクセス リスト（ACL を含む）が外部ネットワークの ITD サービスで使用されている場合、逆の ACE ルールを持つアクセス リストを作成し、内部ネットワークの ITD サービスのユーザー ACL として適用する必要があります。

図 3: サンドイッチ展開モード

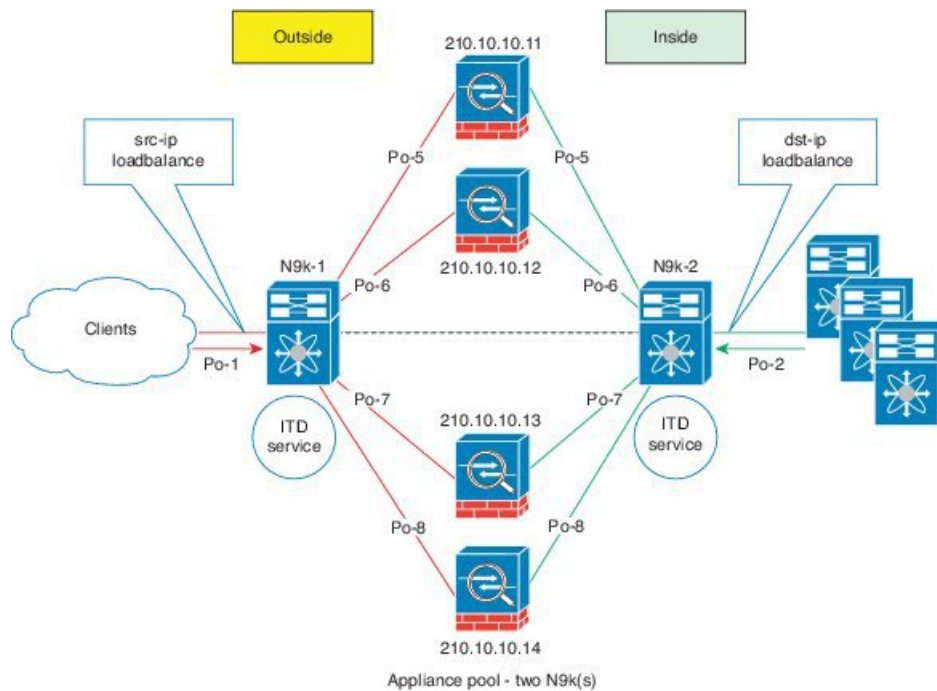

サーバー ロードバランシング展開モード

ITD サービスは、スイッチで仮想 IP (VIP) をホストするように構成できます。VIP を宛先とするインターネットトラフィックの負荷は、複数のアクティブなノードに分散されます。ITD サービスはステートフルロードバランサではありません。



(注) 各スイッチで同様の方法で、ITD サービスを手動で設定する必要があります。

図 4: VIP を使用した ITD 負荷分散

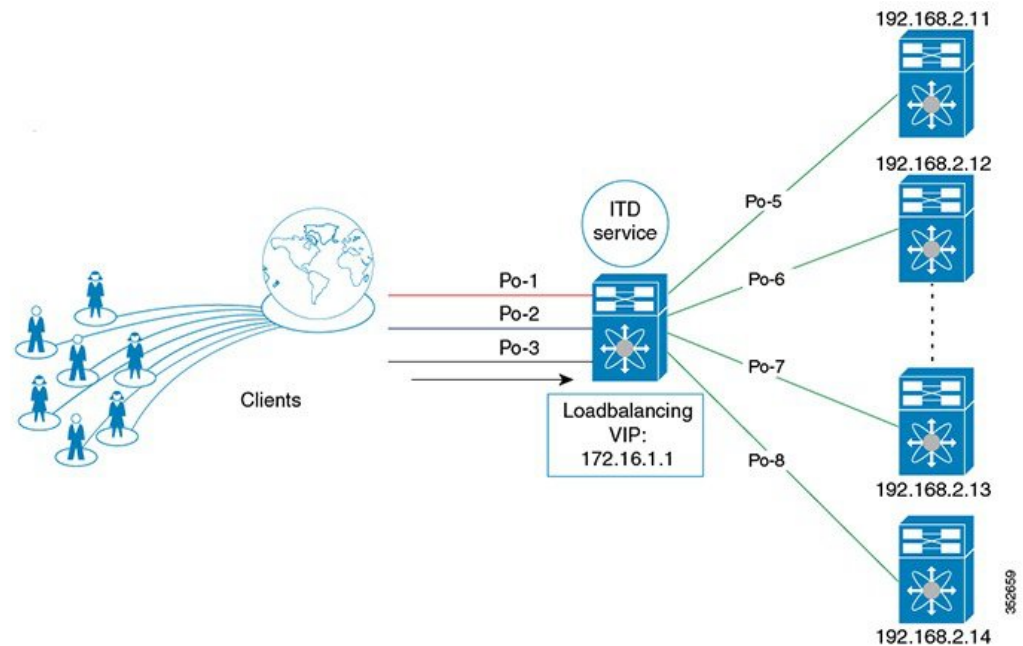

宛先 NAT

ネットワークアドレス変換 (NAT) は、ロードバランシング、ファイアウォール、およびサービス アプライアンスで一般的に導入されている機能です。接続先 NAT は、ロードバランシングで使用される NAT のタイプの 1 つです。

接続先 NAT のメリット

ITD 展開で NAT を使用するメリットは次のとおりです。

- DSR (Direct Server Return) モードの展開のように、サーバープール内のすべてのサーバーが仮想 IP アドレスをホストする必要はありません。
- サーバー IP を認識する必要がないクライアントは、常にトラフィックを仮想 IP アドレスに送信します。
- ロードバランサはサーバーの障害を検出し、クライアントがプライマリサーバーのステータスを認識しなくても、トラフィックを適切なサーバーにリダイレクトします。
- NAT は、クライアントから実サーバーの IP を隠すことでセキュリティを提供します。
- NAT により、異なるサーバープール間で実サーバーを移動する際の柔軟性が向上します。

さまざまなタイプの NAT の中で、接続先 NAT は、次のメリットがあるため、負荷分散で一般的に展開されます。

- 送信元またはクライアントから仮想 IP アドレスへのトラフィックは書き換えられ、サーバーにリダイレクトされます。
- 送信先またはクライアントから宛先またはサーバーへのトラフィック（転送パス）は、次のように処理されます。送信先またはクライアントから仮想 IP アドレスへのトラフィックは、ソースから接続先またはサーバーへのトラフィックとして変換およびリダイレクトされます。
- 接続先から送信元またはクライアントへのトラフィック（リバースパス）は、仮想 IP アドレスを送信元 IP アドレスとして再変換されます。

次の図は、仮想 IP アドレスを使用した NAT を示しています。

図 5: 仮想 IP アドレスによる NAT

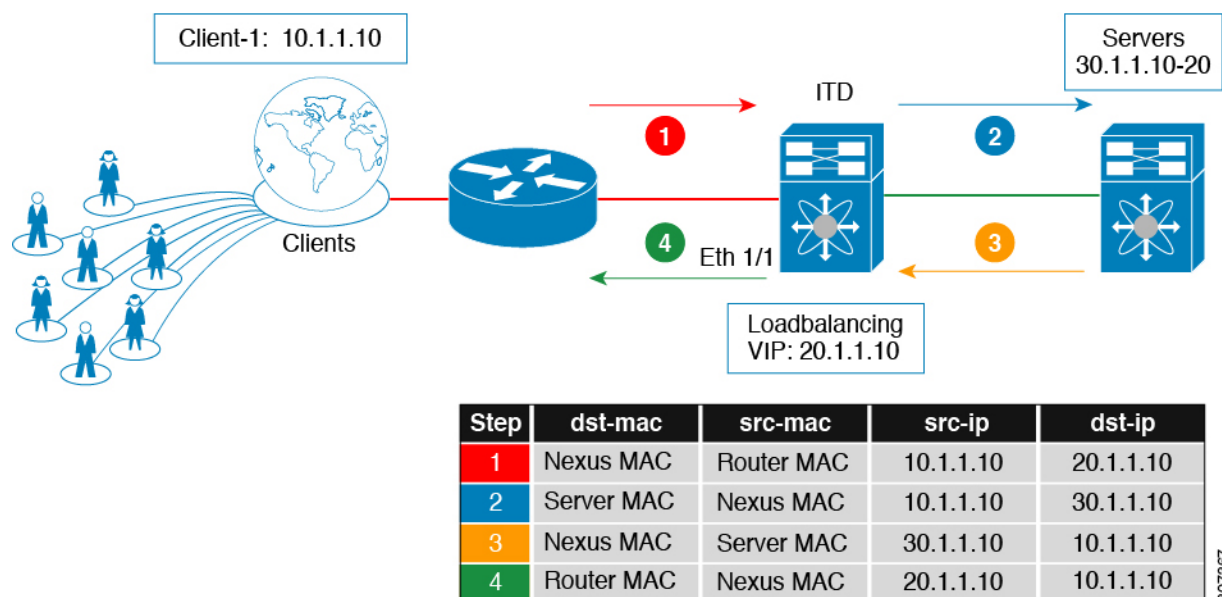

ポートアドレス変換 (PAT)

PAT では、実際のアドレスおよび送信元ポートが 1 つのマッピングアドレスおよび固有のポートに変換されることによって、複数の実際のアドレスが 1 つのマッピング IP アドレスに変換されます。使用できる場合、実際の送信元ポート番号がマッピングポートに使用されます。ただし、実際のポートが使用できない場合は、デフォルトで、マッピングポートは実際のポート番号と同じポート範囲（0～511、512～1023、および 1024～65535）から選択されます。PAT では単一のマッピング先のアドレスを使用するため、ルーティング可能なアドレスの使用を抑えることができます。

接続先 NAT および PAT

- ITD はレイヤ 3 / レイヤ 4 のロードバランシングを提供します

- NAT によるライン レート ロードバランシングがサポートされています。
- NAT と PAT の両方がサポートされています。
- 実サーバー IP をクライアントから隠すことにより、サーバー IP とネットワークを保護します。
- NAT と PAT は、Nexus 9000 プラットフォームでサポートされています。

図 6: 仮想 IP アドレスを使用した NAT および PAT

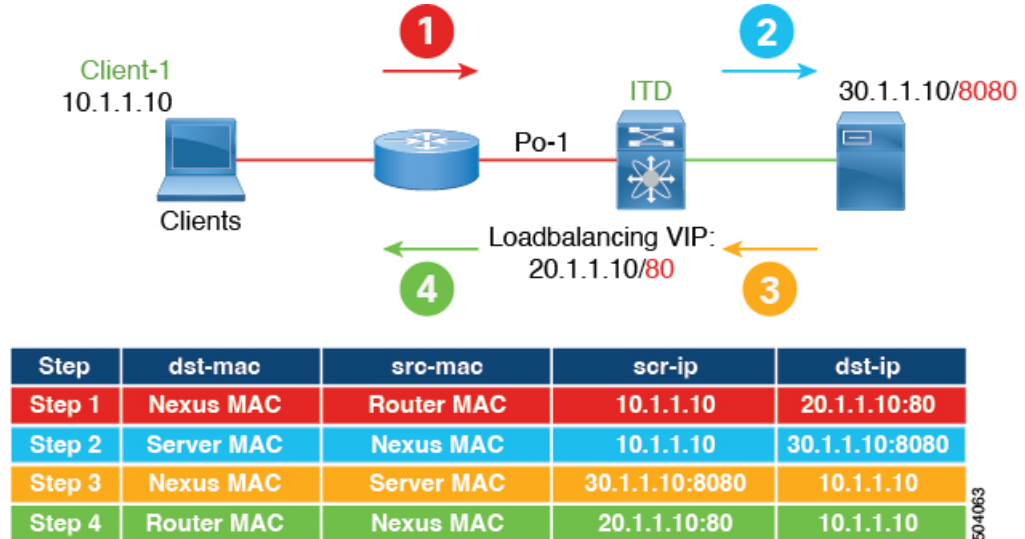

VXLAN 上の ITD

単一のスイッチ ソリューションであった ITD は、VxLAN ファブリックのロードバランサーとして機能するようになりました。

プログラム可能なファブリックでは、サーバー、仮想マシン (VM)、およびコンテナ (特定のサービスに固有) をファブリック全体に分散させ、さまざまな ToR またはリーフスイッチに接続できます。ITD Over VXLAN 機能により、ファブリック全体に分散されたサーバーへのロードバランシングが可能になります。

ITD Over VXLAN により、ファブリックは大規模なロードバランサーとして機能し、大規模なテレメトリと分析を提供できるようになります。ITD Over VXLAN をロードバランサーとして使用すると、ファブリック内の任意の場所にあるレイヤ 4 アプライアンスとレイヤ 7 アプライアンス間を接続できます。これは、図「ファブリック全体のロードバランシング」に示されています。

図 7: ファブリック全体のロードバランシング

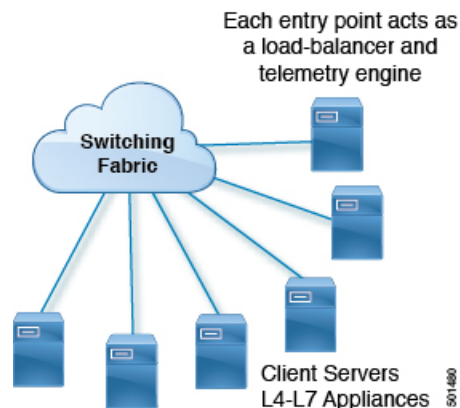

データベース サーバー、アプリケーションサーバー、Web サーバー、ファイアウォール、WAAS、IPS、IDS、およびビデオキャッシュを含む多数のクライアント（ローカルおよびボーダーリーフを越えて）がある場合があります。トラフィックの高低に関する情報を含む、ファブリック内の各デバイスから各ファイアウォール、WAAS、IPS、IDS、およびサーバーに流れるトラフィックに関する情報は非常に貴重です。

ITD Over VXLAN は、クライアントとサーバーまたはレイヤ 4 およびレイヤ 7 サービス間のパス上にあり、トラフィック情報を認識します。この情報を使用して、貴重なトラフィック分析とテレメトリを提供します。

ロードバランシング機能では、仮想 IP (VIP) が、DC ファブリック全体に分散された物理サーバーファームによって提供されるサービスを抽象化します。さまざまなクライアント（ローカルからファブリックへ、またはリモートロケーションから）が特定のサービスの要求を送信すると、これらの要求は常にこれらのサーバーの VIP に送信されます。

ToR またはリーフスイッチでは、ITD は送信元 IP アドレスのビットとマスク、宛先 IP アドレス（仮想 IP アドレス）、および関連するレイヤ 3 またはレイヤ 4 フィールドを照合して、これらの要求をサーバー間で負荷分散します。

ITD Over VXLAN は、デバイスグループ内のサーバー（ノード）のクラスタを構成するためのインフラストラクチャを提供します。パケット（ビットマスク）に基づいてクライアントトラフィックと ITD サービスで構成されたテナント SVI を分離します。ノード（サーバー）とパケットの定義済みクラスタに基づいて、ITD は、クライアント IP トラフィックをパケットマスクに一致させるルールを自動的に作成し、一致したトラフィックを特定のサーバーノードにリダイレクトします。

サーバーが応答しなくなった場合や動作不能になった場合、ITD はクライアントトラフィックを非動作ノードから単一または構成済みのスタンバイノードのグループに自動的に切り替えます。トラフィックの割り当ては、フローをスタンバイノードに自動的に変更することによって実現されます。

ITD Over VXLAN は現在、Direct Server Return (DSR) の概念と機能を使用しているため、サーバーの応答がクライアントに直接送信されます。これはファブリックに依存しませんが、現在 VXLAN EVPN ファブリックでサポートされており、VXLAN 経由の PBR をサポートする Cisco Nexus 9000 シリーズスイッチで現在サポートされています。

ITD Over VXLAN は、ライン レートの速度で実現されます。

図 8 : *Direct Server Return*



- Client and Server1 are in different subnet
- Leaf1 is the Router/SVI
- Leaf1 is doing the load-balancing to servers
- Servers and PLB leafs share a subnet

501487

VXLAN トポロジを介した ITD の設定の概要

ToR スイッチでの VXLAN 経由の ITD 設定の概要は次のとおりです。

- 負荷分散サーバーを特定し、デバイス グループを作成します。
- グループの ITD サービス インスタンスを作成し、以下を完了します。
 - 着信する ITD Over VXLAN トラフィックに仮想 IP アドレス (VIP) を関連付けます。VIP は、デバイス グループ内のサーバーを表します。
 - 他の負荷分散構成を有効にします。
 - サービスをアクティブにする必要があるインターフェイスを、サービスの入力インターフェイスとして構成します。ITD サービスをイネーブルにします。
 - サーバー (ITD ノード) が接続されているすべてのリーフスイッチに同一の ITD 設定を適用します。これらのリーフスイッチで、このサービスの入力インターフェイスとして L3 VNI を設定します。ITD サービスをイネーブルにします。

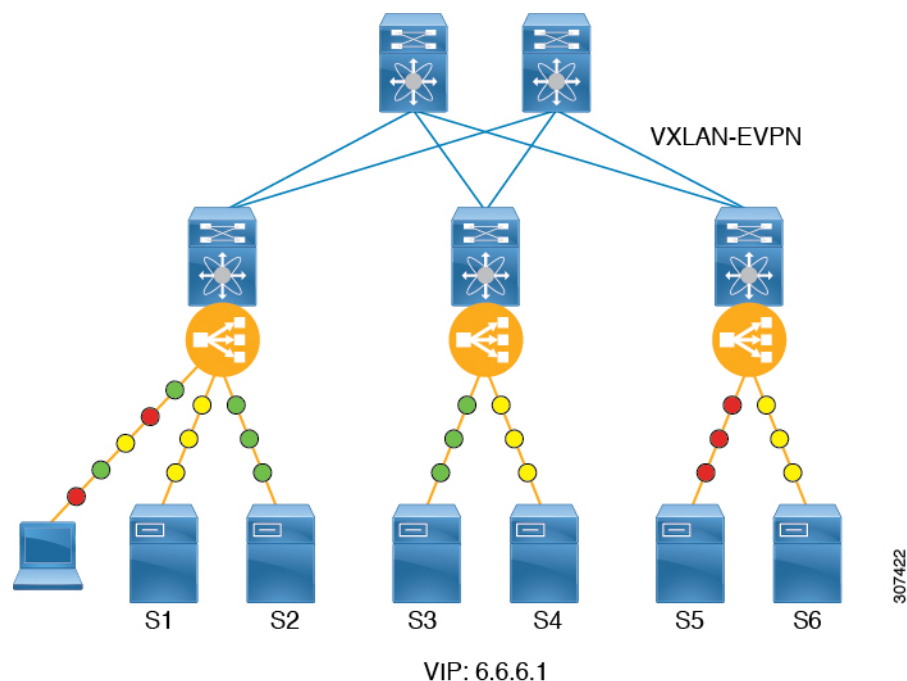

VXLAN 上での ITD のメリット

- ファブリック内の任意の場所に分散されたサーバー / VM / コンテナの負荷分散
- ハードウェアに依存しない
- 直接接続されたノードのデータプレーン内のノードのヘルスマonitoringとプローブの要約。
- 分析とテレメトリは、サーバー（つまり、VM / コンテナの生成）およびアプライアンス（エラスティックデータセンター）の容量をいつ / どのように拡大するかについての詳細を提供します。
- エラスティック データセンターを構築します。
- VXLAN ネットワーク識別子（VNI） インターフェイス間の負荷分散。
- ファブリック内の複数のスイッチ間でのロードバランシングの同期。
- 障害情報の自動同期。
- 推奨システム
- 可能なすべてのデータセンタートポロジを備えた VXLAN-EVPN ファブリックで動作します。

レイヤ2 ロードバランシングについて

レイヤ2 (ITD-L2) ロードバランシングは、Cisco Nexus スイッチでのレイヤ2 トラフィック分散、ロードバランシング、およびリダイレクトのためのハードウェアベースのマルチテラビットソリューションです。



(注) ITD-L2 機能は、Cisco 9500 EX/FX ラインカードではサポートされていません。

ITD-L2 は、単一の論理リンクを作成する複数の物理リンクの集合体です。複数の物理リンクをポートグループにバンドルして、帯域幅（複数の物理リンクの集合体）と冗長性を向上させることができます。

レイヤ2 内の1つのポートに障害が発生すると、トラフィックはレイヤ2 の残りのポートに切り替わります。

ITD-L2 を使用すると、透過モードアプライアンスのクラスタを作成できます。

レイヤ2 ロードバランシング機能

ITD-L2 の機能は次のとおりです。

- ライン レートでのマルチテラビット ソリューション
- プロビジョニングが簡素化され導入が容易
- エンドデバイスへの透過性とステートレス プロトコルのメリット
- 高価な外部ロードバランサの要件を削除します。

ITD レイヤ2 ロードバランシングのメリット

ITD レイヤ2 ロードバランシングのメリットは次のとおりです。

- 同時リダイレクトおよびロードバランシング
- IP スティック性および復元力
- ポートのヘルス モニタリング
- 高価な外部ロードバランサの要件を削除します。
- ハッシングは、配線やポートの番号付けに依存しません
- スイッチのすべてのポートは、負荷分散とトラフィックのリダイレクトに使用されます

展開使用例

ITD-L2 機能の展開使用の例は次のとおりです。

- ファイアウォールのプールへの負荷分散。

- VDS-TC (ビデオ キャッシュ) ソリューションをスケーリングします。
- トランスペアレント モードのデバイスをスケーリングします。

ITD-L2 のトポロジの例

このセクションには、次の例が表示されます。

- ITD-L2 の基本トポロジ
- ITD-L2 構成の使用例
- 回復力のあるハッシュの失敗アクション

ITD-L2 機能を使用して、監視ネットワークで使用されるアプライアンスへのトラフィックを負荷分散できます。次の図は、IPS や IDS デバイスなどのトラフィックを負荷分散する必要があるアプライアンスにトラフィックが送信される基本的なトポロジを示しています。

図 9: レイヤ 2 ロード バランシングの標準トポロジ

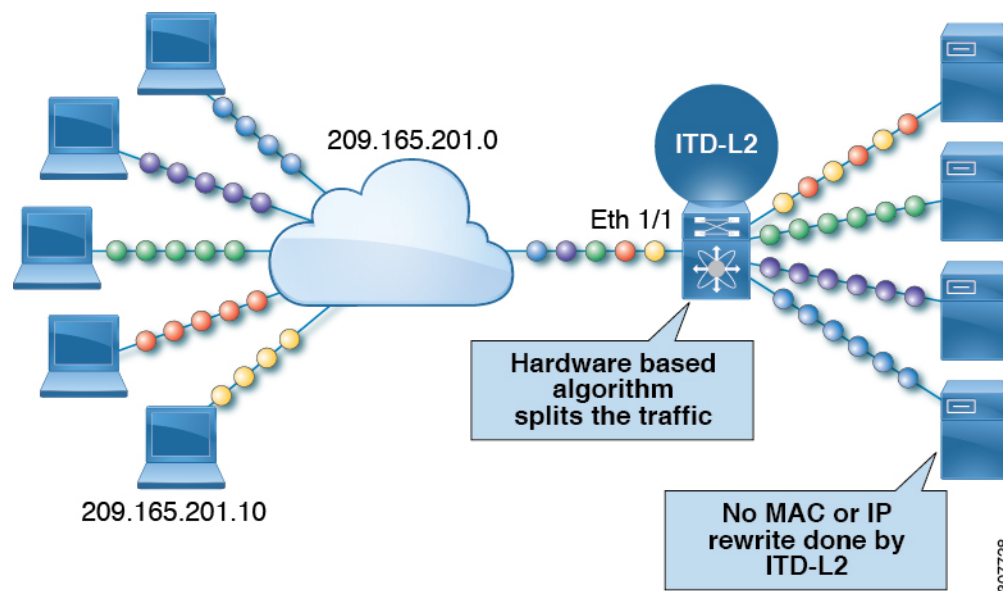

次の例は、トラフィックが本番環境から監視環境に及ぶネットワークでの ITD-L2 の一般的な使用例を示しています。この例では、Cisco Nexus Data Broker を使用して、監視トラフィックのコピーを送信し、監視ネットワークをスケーリングしています。

図 10: レイヤ 2 ロード バランシング 構成の使用例

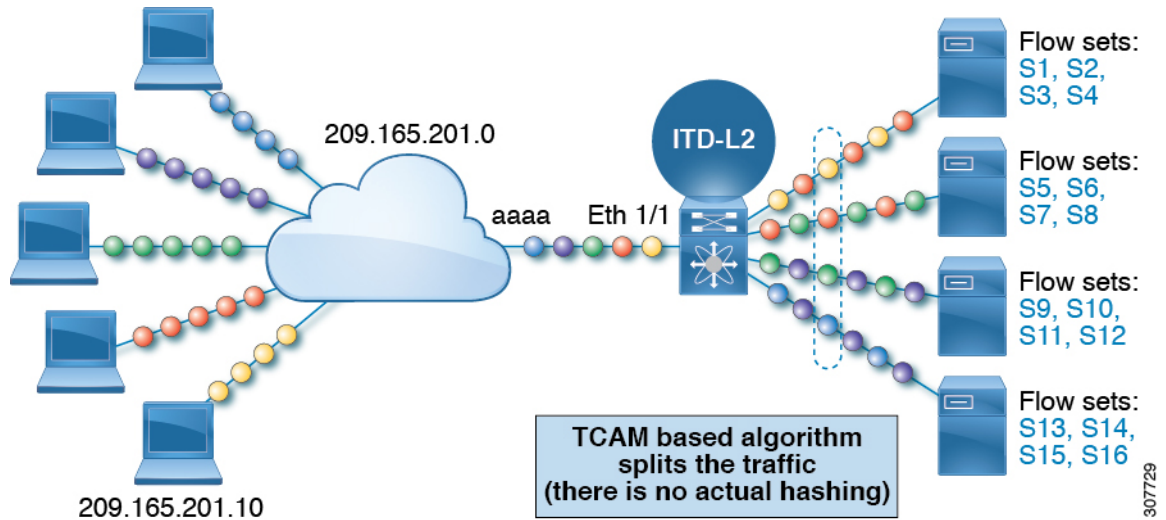

次の例は、ITD-L2 構成の失敗アクションを示しています。

図 11: ITD-L2 構成の Fail-Action

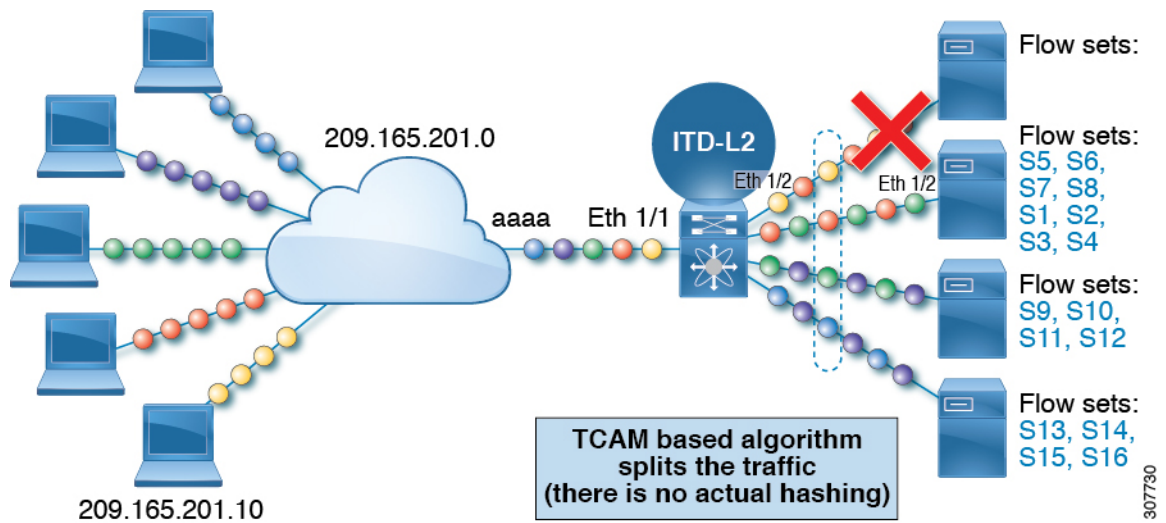

次の例は、弾力性のあるハッシュを使用した ITD-L2 構成の失敗アクションを示しています。

図 12: 回復力のあるハッシュを使用した ITD-L2 構成の失敗アクション

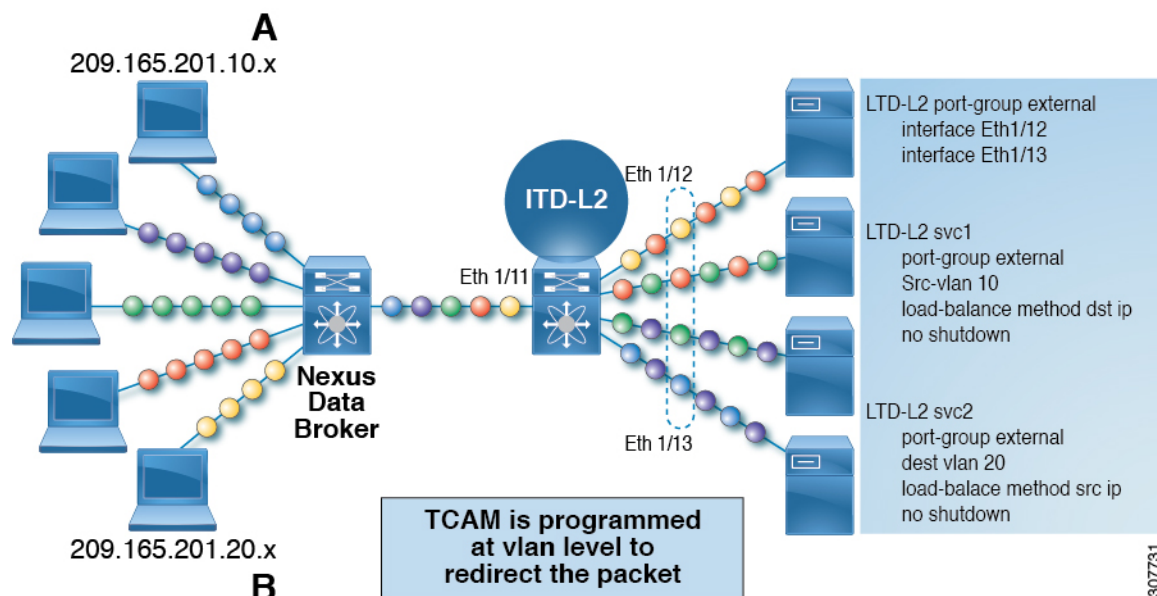

レイヤ 2 ロードバランシングの前提条件

レイヤ 2 ロードバランシングには、次の前提条件があります。

- 十分な TCAM サイズが VACL に割り当てられていることを確認する必要があります。TCAM サイズを確認するには、`sh hardware access-list tcam region` コマンドを使用します。適切な TCAM サイズが割り当てられていない場合は、`hardware access-list tcam region VACL <256 の倍数のサイズ>` コマンドを使用して、適切な TCAM サイズを割り当てます。

デバイス グループ (Device Groups)

ノードは、トラフィックを負荷分散できる物理サーバー、仮想サーバー、またはサービスアプライアンスにすることができます。これらのノードはデバイス グループの下にグループ化され、このデバイス グループをサービスにマップできます。

ITD はデバイス グループをサポートします。デバイス グループを構成するときは、次を指定できます。

- デバイス グループのノード
- デバイス グループのプロープ

プロープは、デバイス グループ レベルまたはノード レベルで構成できます。ノード レベルのプロープを行う場合、それぞれのノードは自身のプロープで構成可能なため、ノードごとにさらにカスタマイズすることができます。ノードレベルのプロープは、障害状態について各ノードを別々に監視する必要があるシナリオで役立ちます。

ITD クラスタリング

ITD は、同じデバイスグループに含まれるノードのクラスタリングをサポートします。ITD クラスタリングでは、ノードに障害が発生すると、接続テーブルがトラフィックを同じクラスタ内の機能しているノードにリダイレクトするため、トラフィックへの影響が軽減されます。クラスタリングは、トラフィックをデバイスグループのすべてのノード間で負荷分散する必要があるが、ノードのサブセットのみが相互に状態を同期してクラスタを形成する必要がある場合に役立ちます。

ITD クラスタリングを使用すると、デバイスグループ内のノードをクラスタにマッピングできます。クラスタに整数の識別子を割り当て、説明を追加できます。クラスタ定義により、ITD は最初に同じクラスタ内の他のノードへのフェールオーバーを試行します。クラスタ内のすべてのノードに障害が発生した場合にのみ、ITD は同じデバイスグループ内のクラスタ外のノードへのフェールオーバーを試みます。

デバイスグループが1つ以上のアクティブなサービスによって使用されている場合、セッションを介してクラスタに属するノードを削除できます。



-
- (注)
- ITD は、ノードレベルのスタンバイノードまたはホットスタンバイノードを持つデバイスグループによるクラスタリングをサポートしていません。
 - ITD は、fail-action bucket-distribute でのみクラスタリングをサポートします。
-

Multiple Device Groups in an ITD Service

Beginning with Cisco NX-OS Release 7.0(3)I3(1), multiple device groups are supported in an ITD service (as shown in the figure below). An ITD service generates a single route map with different sequences that point to different device groups.

Each device group represents different types of traffic requiring different services but arriving on the same ingress interface. Traffic on the interface is redirected to the appropriate device group based on the virtual IP address. Supporting multiple device groups per ITD service on the same interface allows ITD to scale.

Figure 13: Multiple Device Groups in an ITD Service

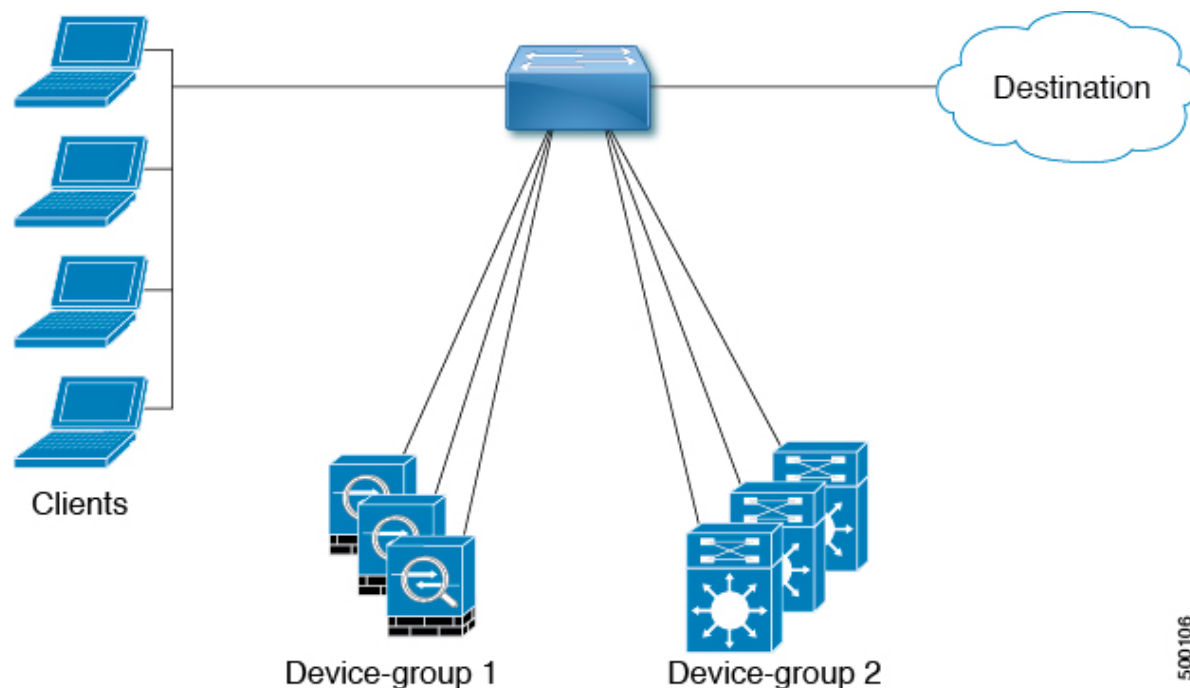

For a configuration example showing how to configure multiple device groups in an ITD service, see [ITD の構成例](#), on page 72.

For the number of device groups supported, see the [Cisco Nexus 9000 Series NX-OS Verified Scalability Guide](#) for your release.

VRF のサポート

ITD サービスは、デフォルト VRF でもデフォルト以外の VRF でも構成できます。

ITD サービスでトラフィックをリダイレクトするには、入力インターフェイスおよびデバイスグループノードのすべてが同じ VRF に属している必要があります。設定済み VRF で、関連するデバイスグループのすべての入力インターフェイスおよびノードメンバーが到達可能であることを確認する必要があります。

ルータ ACL

スイッチは、ITD を使用したルータ アクセス コントロール リスト (RACL) をサポートします。

同じ入力インターフェイスで ITD と RACL を構成できます。TCAM にダウンロードされる構成結果の RACL は、ITD によって生成された ACL とユーザ構成 RACL を合わせた成果物です。RACL で構成された permit ステートメントと deny ステートメントは、ITD によって作成された ACL 許可およびリダイレクト エントリと結合されます。この機能により、選択したトラフィックのフィルタリングおよび負荷分散を行うことができます。



(注) ITD 入力インターフェイスで RACL を構成すると、ITD 統計は機能しません。

ACL の組み込みと除外

インクルード ACL

インクルード ACL 機能を使用すると、ITD サービスにアクセス制御リスト (ACL) を割り当てることができます。ACE に一致するトラフィックのみがノードに向かって負荷分散され、他のトラフィックはデフォルトのルーティングルールに従います。

Cisco NX-OS リリース 9.3(3) 以降、1 つの ITD サービスで最大 8 つのアクセス リストを設定できます。各アクセス リストを独自のデバイス グループ (マルチ ACL) に関連付けることができます。特定のデバイス グループが 1 つのユーザー ACL に関連付けられている場合、そのデバイス グループが優先され、デフォルトのデバイス グループが上書きされます。この機能により、ITD はさまざまな ACL に一致するトラフィックをさまざまなデバイス グループにロードバランシングできます。

除外 ACL

除外 ACL を設定して、ITD が ITD ロードバランサから除外するトラフィックを指定できます。除外 ACL が選択するトラフィックは RIB ルーティングされ、ITD をバイパスします。除外 ACL は、送信元フィールドと接続先フィールドの両方に基づいてフィルタリングできます。除外 ACL は、仮想 IP アドレスの前にあります。

インクルードおよび除外 ACL によるノードの無停止の追加または削除

Cisco NX-OS リリース 10.1(1) 以降、マルチ ACL または除外 ACL を使用して、サービスによって使用されるデバイス グループにノードを中断することなく追加または削除できます。ノードを追加または削除するデバイス グループ名と同じデバイス グループ名で ITD セッションを作成できます。

異なるデバイス グループを使用しているマルチ ACL の場合、1 つの ITD サービスの下にある 1 つのデバイス グループにノードを追加または削除できます。この変更は、このデバイス グループを使用していない ACL のバケットの再割り当てには影響しません。

ITD サービスの除外 ACL を設定すると、ITD はノード間でバケットを再割り当てします。ITD サービスの除外 ACL 設定の場合、ノードを追加または削除しても、除外 ACL に一致するトラフィックには影響しません。このトラフィックはルーティングされたままです。



(注) マルチ ACL と除外 ACL の両方について、スタンバイ ノードとホット スタンバイ ノードを持つデバイス グループに対して無停止でノードを追加または削除することはできません。

仮想 IP アドレスのフィルタリング

仮想 IP アドレスを使用して、ITD のトラフィックをフィルタリングできます。トラフィックフィルタリング用の仮想 IP アドレスとサブネット マスクの組み合わせは、宛先フィールドでのみサポートされます。

ポート番号ベースのフィルタリング

ポート番号付けを使用して、ITD のトラフィックをフィルタリングできます。レイヤ 4 ポート（たとえば、ポート 80）に基づいてトラフィックをフィルタリングするために、次の方法がサポートされています。

- 一致する宛先ポート

宛先ポートが 80 の任意の送信元または宛先 IP アドレスが一致します。（例：仮想 IP アドレスは 0.0.0.0 0.0.0.0 tcp 80 として構成されています。）

- 一致する送信元ポート

80 以外のポートは ITD をバイパスし、ポート 80 はリダイレクトされます。（例：除外 ACL は、`permit tcp any neq 80 any` として設定されます。）

- 複数のポート番号の一致

ITD では、ポートごとに 1 つずつ、複数の仮想 IP アドレス行を設定できます。

ホットスタンバイ

ホットスタンバイ機能は、スイッチを再構成して、動作可能なホットスタンバイ ノードを探し、最初に使用可能なホットスタンバイ ノードを選択して、障害が発生したノードを置き換えます。ITD は、障害が発生したノードを当初宛先としていたトラフィックセグメントを、ホットスタンバイ ノードにリダイレクトするようにスイッチを再設定します。このサービスは、ホットスタンバイ ノードとアクティブ ノードとの固定マッピングを強要しません。

障害が発生したノードが再び動作可能になると、アクティブ ノードとして復元されます。動作中のホットスタンバイ ノードからのトラフィックは元のノードにリダイレクトされ、ホットスタンバイ ノードはスタンバイ ノードのプールに戻ります。

複数のノードで障害が発生した場合、それらすべてのノードを宛先とするトラフィックは、最初に使用可能なホットスタンバイ ノードにリダイレクトされます。

ホットスタンバイ ノードは、ノード レベルでのみ構成できます。ノード レベルで、関連付けられたアクティブ ノードが失敗した場合にのみホットスタンバイ ノードはトラフィックを受信します。

ITD は N+M 冗長性をサポートしており、M ノードは N アクティブ ノードのホットスタンバイ ノードとして機能できます。

複数の入インターフェイス

複数の入インターフェイスに対してトラフィック リダイレクト ポリシーを適用するように ITD サービスを構成できます。この機能では、単一の ITD サービスを使用して、さまざまなインターフェイスに到着するトラフィックを一連のノードにリダイレクトできます。

Cisco NX-OS リリース 7.0(3)I7(3) 以降、同じ入インターフェイスを 2 つの ITD サービスに含めることができ、1 つの IPv4 ITD サービスと 1 つの IPv6 ITD サービスが可能になります。

IPv4 と IPv6 の両方の ITD サービスに同じ入インターフェイスを含めると、IPv4 と IPv6 の両方のトラフィックが同じ入インターフェイスに到着することができます。IPv4 トラフィックをリダイレクトするために IPv4 ITD ポリシーが適用され、IPv6 トラフィックをリダイレクトするために IPv6 ITD ポリシーが適用されます。



-
- (注) 同じ入インターフェイスが複数の IPv4 ITD サービスまたは複数の IPv6 ITD サービスで参照されていないことを確認してください。システムはそれを自動的に適用せず、サポートされていません。
-



-
- (注) ITD IPv4 サービスは、IPv4 PBR ポリシーがすでに適用されている入インターフェイスでは有効にできません。ITD IPv6 サービスは、IPv6 PBR ポリシーがすでに適用されている入インターフェイスでは有効にできません。
-

システムヘルスマニタリング

ITD は、ノードとそれらのノードで実行されているアプリケーションの状態を定期的に監視して、障害を検出し、障害シナリオを処理します。

ICMP、TCP、UDP、DNS、および HTTP プロブがサポートされています。

ノードに接続されたインターフェイスの正常性

Cisco NX-OS リリース 7.0(3)I3(1) 以降、ITD ITD は IP サービスレベル アグリーメント (IP SLA) 機能を利用して、各ノードを定期的にプロブします。以前のリリースでは、ITD は Internet Control Message Protocol (ICMP) を使用して、各ノードを定期的にプロブします。プロブはデフォルトで 10 秒の頻度で送信され、1 秒まで設定できます。それらはすべてのノードに同時に送信されます。プール グループ構成の一部としてプロブを構成できます。

プロブは、デフォルトで 3 回再試行した後に障害が発生したと宣言されます。この時点で、ノードの状態は「機能不全」、ステータスは「PROBE_FAILED」になります。

ノード障害の処理

ノードがダウン状態としてマークされると、ITD はトラフィックの中断を最小限に抑えて、トラフィックを残りの運用可能なノードに再配布するために自動的に次のタスクを行います。

- 障害が発生したノードを引き継ぐようにスタンバイノードが構成されているかどうかを判別します。
- スタンバイノードが運用可能な場合、トラフィックを処理するノードの候補としてそのノードを識別します。
- 運用可能なスタンバイノードを使用できる場合、トラフィックを処理するアクティブノードとしてそのスタンバイノードを再定義します。
- 障害が発生したノードから新しくアクティブにされたスタンバイノードにトラフィックを再割り当てするように自動的にプログラムします。

プローブのユーザー定義トラック ID

ユーザーは独自のトラックを定義し、それらを各ノードに関連付けることができます。ノードにユーザー定義のトラックが割り当てられている場合、対応する **ip sla** 構成は、トラックを操作するユーザーによって構成される必要があります。ITD は、ノードに新しいトラックと **ip sla ID** を割り当てません。ユーザー定義のトラックは、プライマリ、スタンバイ、およびホットスタンバイノードに割り当てることができます。ユーザーは、ITD セッションによって追加された新しいノードにユーザー定義のトラックを割り当てることができます。ITD によって生成されたトラックは、ユーザー定義のトラックとして使用できません。

ユーザー定義のトラックを使用して新しいノードを追加する例：

```
itd device-group dg1
 node ip 1.1.1.2
   probe track 30
 node ip 1.1.1.3
   probe track 40
 node ip 1.1.1.4
   mode hot-standby
   probe track 50

itd device-group dg2
 node ip 1.1.1.6
   probe track 70
 standby ip 1.1.1.5
   probe track 60
```

ノードにユーザー定義のトラックがない場合、サービスが有効になったときに、ITD サービスは **track id** および **ip sla ID** を割り当てます。

ピア同期

ピア同期機能は、サンドイッチモードで2つのITDピアサービス間でノードのヘルスステータスを同期します。いずれかのITDピアサービスのリンクがダウンした場合のトラフィック損失を防ぐのに役立ちます。

各ITDサービスは、ピアサービスを定期的にプローブして、障害を検出します。pingは毎秒ITDピアサービスに送信されます。応答が受信されない場合は、3回再試行されます。頻度と再試行回数は構成できません。



- (注) ピア サービス機能では、サービス間でノードの同期フェールオーバーを可能にするために、fail-action 最小バケットまたはバケットごとの fail-action ノードを構成する必要があります。さらに、いずれかのサービスがホット スタンバイ ノードまたはノード レベルのスタンバイを使用している場合、同期フェールオーバーはサポートされません。

Failaction 再割り当て

ITD の Fail-action により、障害が発生したノードへのトラフィックを 1 つ以上のアクティブ ノードに再割り当てできます。障害が発生したノードが再びアクティブになると、接続の処理が再開されます。すべてのノードがダウンした場合、パケットは自動的にルーティングされます。すべての fail-action メカニズムは、IPv4 サービスと IPv6 サービスの両方でサポートされます。



- (注) Failaction 機能をイネーブルにする前に、ITD デバイス グループにプローブを設定する必要があります。

Failaction ノードの再割り当て

ノードがダウンすると、そのノードに関連付けられたトラフィック バケットは、構成されている一連のノードで最初に検出されたアクティブ ノードに再割り当てされます。新しく再割り当てされたノードでも障害が発生すると、トラフィックは次に使用可能なアクティブ ノードに再割り当てされます。

Failaction ノードの最小バケット

ノードがダウンすると、そのノードに関連付けられたトラフィック バケットは、現在最小数のトラフィック バケットからトラフィックを受信しているアクティブ ノードに再割り当てされます。後続のノード障害ごとに、トラフィック バケットが最も少ないアクティブ ノードが再計算され、障害が発生したノードに向けられたすべてのバケットがこのノードにリダイレクトされるため、再割り当てされたバケットを複数のアクティブ ノードに分散できます。

Failaction バケット分配 (Failaction Bucket Distribute)

サービスが有効な場合、ITD は内部アルゴリズムを使用して、プライマリ ノードのさまざまなシーケンスを、プライマリ ノードごとに異なる優先順位を持つ代替バックアップパスとして事前に選択します。ノードがダウンすると、そのノードへのトラフィックは、優先度が最も高い最初のアクティブ バックアップ ノードにリダイレクトされ、その後の障害についても同様にリダイレクトされ、それによってコンバージェンスの遅延が最小限に抑えられます。Cisco NX-OS リリース 9.3(2) 以降では、すべてのデバイス グループのすべてのプライマリ ノード、またはデバイス グループの最大 32 のプライマリ ノード (いずれか少ない方) が、ノードごとに異なる優先順位で事前に選択されます。



- (注) このアルゴリズムは、比較的均等なトラフィック分散を目的としていますが、ノード障害が発生した場合の均等な分散を保証するものではありません。

Failaction Node-Per-Bucket

特定のノードに障害が発生すると、バケットの数が最も少ないノードが識別され、バケットは、バケットの数が最も少ないノードから開始して、他のアクティブノードに分散されます。

ITD は、現在最も少ないバケットノードを繰り返し識別し、すべてのバケットが再割り当てされるまで、そのノードに1つのバケットを割り当てます。したがって、すべてのバケットは、残りのすべてのアクティブノード間で均等に分散されます。



- (注) Cisco Nexus NX-OS リリース 9.3(5) 以降、ITD ITD は、ノードの重みに基づいて、フェールオーバーするノードを識別します。ノードに重みが設定されていない場合、デフォルトの重み1が使用されます。



- (注) failaction node-per-bucket とピア同期しているノードのノードの重みはサポートされていません。

ノード障害で ITD Fail-Action のドロップ

ノード障害時の ITD Fail-Action Drop は、パケットをルーティングする代わりにドロップできるようにする failaction オプションです。構成時に、次の条件がすべて満たされる場合、プライマリ ノード N に割り当てられたパケットはドロップされます。

- プライマリ ノード N がダウンしています。
- プライマリ ノード N に構成されているスタンバイ ノードまたはホットスタンバイ ノードがダウンしています。
- 再割り当てに使用できる他のアクティブ ノードはありません。

Cisco NX-OS リリース 10.1(1) 以降、このオプションを次の failaction メソッドと一緒に使用できます。 **drop-on-fail**

- Failaction ノードの再割り当て (Failaction Node Reassign)
- Failaction ノードの最小バケット (Failaction Node Least-Bucket)
- Failaction バケット分配 (Failaction Bucket Distribute)
- バケットごとのノードの Failaction 再割り当て (Failaction Reassign Node-Per-Bucket)

バケットのネクストホップが再びアクティブになるか、ITD がアクティブ ノードを検出してルートマップを再プログラムするまで、パケットはドロップされたままになります。その後、パケットは再びリダイレクトされます。

Cisco NX-OS リリース 10.2(2)F 以降、ITD デバイス グループの一部として、ノード IP アドレスの下にノードレベルのスタンバイ IP を設定できます。Failaction Bucket Distribute でスタンバイ IP を設定できます。

Failaction 最適化

Cisco NX-OS リリース 9.2(2) より前では、ノードがダウンすると、そのノードに関連付けられたバケットは、fail-action アルゴリズムの決定に従ってアクティブ ノードに再割り当てされます。ただし、新しく再割り当てされたノードにも同時に障害が発生した場合、障害アクションの計算を再実行した後、元の障害ノードのトラフィック バケットを別のアクティブ ノードに再割り当てする必要があります。障害が発生したノードバケットをアクティブ ノードに再割り当てする際の遅延は、ネットワーク パフォーマンスに影響します。

fail-action の最適化では、ノードがダウンすると、利用可能なすべてのノードのステータスが最初に事前に取得されます。障害として検出されたすべてのノードの再割り当ては、失敗アクションメカニズムに基づいて実行されるため、再割り当ての繰り返しによる遅延が回避されます。

Cisco NX-OS リリース 9.3(3) 以降、この最適化は、ピア同期が設定されている場合を除き、すべてのサービスに対してデフォルトで有効になっています。

vPC のバケット配布を使用した ITD NAT

Cisco NX-OS リリース 10.2(2)F 以降、vPC ノードの Fail-Action バケット配布で ITD NAT を使用できます。この fail-action オプションにより、バケットは事前定義されたバケットをノードマッピングに配布できます。

ノードが vPC ペア全体でダウンすると、バケット分散ロジックにより、再割り当てされたノードが vPC 全体で同じになるようにします。VPC の ITD NAT で fail-action バケット配布を使用することをお勧めします。

Failaction 再割り当てを使用しない場合

Failaction によるノードの再割り当てを設定しない場合は、次の 2 つのシナリオが考えられます。

プローブを構成して Failaction 再割り当てをしない

ITD プローブでは、ノードの障害やサービス到達可能性の消失を検出できます。ノードに障害が発生した場合、failaction が設定されていないため、トラフィックはルーティングされ、再割り当てされません。ノードが回復すると、その回復したノードがトラフィックの処理を開始します。

プローブの構成なしで **Failaction** 再割り当てをしない

プローブが構成されていないと、ITDはノードの障害を検出できません。ノードがダウンしても、ITDはアクティブノードへのトラフィックの再割り当てまたはリダイレクトを行いません。

ITD ノードのメンテナンスモード

ITDサービスの接続先ノードは、メンテナンスまたはアップグレード手順のために使用しないようにする必要があります。この間、これらのノードはネットワーク内で到達可能ですが、トラフィックの受信や処理には使用されません。

バージョン 10.1(2)以降、関連するデバイスグループ内のそのようなITDノードを管理上シャットダウンすることにより、ノードをメンテナンスモードに移行できます。ノードがシャットダウンすると、ノードは引き続きデバイスグループ内の有効なエンドポイントとして保持されますが、ITDサービスはそのノードへのトラフィックフローの送信を停止し、他の運用上アクティブなノードに切り替えます。

ノードの管理シャットダウン状態を解除することで、ノードのメンテナンスモードを解除できます。これにより、ITDサービスはノードへのロードバランシングトラフィックフローを再開できます。

プライマリ、ホットスタンバイ、およびノードレベルのスタンバイノードは、メンテナンスモードにすることができます。デバイスグループがアクティブなサービスによって使用されていない場合でも、ノードはデバイスグループ内で管理上シャットダウンまたは非シャットダウンになる場合があります。

障害時の ITD ノード ホールドダウン

ノードが障害から回復した後、ITDは、ノードからバケットへの割り当てに基づいて、運用上アクティブなノードから回復したノードにトラフィックフローをリダイレクトします。ITDノード間で状態の同期が有効になっていない場合、アクティブなITDノード間でトラフィックフローが切り替わるたびに、ユーザー接続がリセットされる可能性があります。また、到達可能性を頻繁に変更するノードへのトラフィックのリダイレクトを再開することは望ましくない場合があります。

バージョン 10.1(2)以降では、ノードの回復後であっても、ITDがトラフィックフローをリダイレクトするのを防ぐために、特定の数の障害が発生した後にノードを動的に停止させることができます。これは、ノード（プライマリまたはホットスタンバイまたはノードレベルスタンバイ）またはデバイスグループのホールドダウンしきい値障害カウントとタイマーを定義することによって実現されます。

- ホールドダウン障害のしきい値カウントが1に指定されている場合、ITDは、1回の障害の後、ノードの回復後にトラフィックがリダイレクトされることを許可しません。
- ホールドダウン障害のしきい値カウントが1より大きくなるように指定されている場合、ITDは、設定されたホールドダウンしきい値タイマーに関連するスライディングウィンド

ウを使用します。これは、ノードのホールドダウンの前に、指定されたホールドダウンの失敗のカウントに達したかどうかを識別します。

その後、ノードは、デバイスグループ内のノードで管理上の `shut` および `no-shut` を介して、メンテナンスウィンドウ中に到達可能であれば、動作上アクティブな状態に戻すことができます (ITD ノードのメンテナンスモード (32 ページ) を参照してください)。

または、関連するデバイスグループを使用してすべてのサービスを管理上無効にすると、ノードが到達可能であれば、その後サービスを有効にした後にノードを使用できるようになります。

ITD サブセカンドコンバージェンス

ITD は、IP-SLA プロブを介してエンドポイントのヘルスマonitoringを提供し、障害が発生したエンドポイントからアクティブなエンドポイントにトラフィックをリダイレクトする追跡および失敗アクションメカニズムを提供します。ITD はトラフィックフローをラインレートで負荷分散およびリダイレクトするため、すべてのITDバケットを切り替えて別のアクティブなエンドポイントにリダイレクトすることにより、エンドポイント障害時のトラフィック損失を最小限に抑えることが不可欠です。このコンバージェンス時間は、プローブタイマー、追跡再試行タイマー、およびハードウェア構成の更新にかかる時間によって異なります。

Cisco NX-OS リリース 10.1(1) 以降では、次の設定、トポロジ、プラットフォーム、およびスケールの推奨事項を使用して、ITD ノード障害イベントの 1 秒未満のコンバージェンスを実現できます。

- スイッチで PBR 高速コンバージェンス機能を有効にします。詳細については、『Cisco Nexus 9000 Series NX-OS Unicast Routing Configuration Guide、リリース 10.1(x)』の「ポリシーベースのルーティングの構成」の章を参照してください。
- バケット配布の失敗アクションメカニズムを使用して ITD サービスを設定します。
- または、障害アクションメカニズムのないサービスを備えたノードレベルまたはホットスタンバイノードで ITD デバイスグループを使用します。



(注) アクティブノードとそれに該当するスタンバイノードに障害が発生した場合、`failaction` が設定されていない場合、トラフィックの損失が観察されます。

- ハードウェアアトミックアップデートが有効になっていることを確認します。
- エンドポイントまたはITDノードが直接接続されており、以下を介して到達可能であることを確認してください。
 - レイヤ3物理インターフェイス
 - レイヤ3ポートチャンネル
 - サブインターフェイス

- 単一の物理インターフェイスまたは単一のレイヤ2ポートチャネルのメンバーシップを持つ SVI。
- VPC ピアで ITD が設定されている場合の SVI 経路の一意の VPC (Cisco Nexus C9316D-GX、C93600CD-GX、C9364C-GX でのみサポート)。トラフィックコンバージェンスを向上させるには、両方の VPC ピアで、VPC のメンバーであるすべてのインターフェイスで光ファイバトランシーバを使用します。
- Cisco NX-OS リリース 10.1(1) 以降、ITD サブセカンドコンバージェンスは Cisco Nexus C93180YC-FX、C93108TC-FX、C9336C-FX2、C93240YC-FX2、C93360YC-FX2、C93216TC-FX2、C9336C-FX2-E、C9316D-GX、C93600CD-GX、C9364C-GX でのみサポートされています。



(注) 各スイッチのモデル番号は、スイッチの基本製品 ID (PID) を表します。スイッチに基づく製品バンドルと構成を表す拡張 PID は表示されません。一般に、スイッチがサポートされている場合、これらの拡張 PID もサポートされます。

ITD サブセカンドコンバージェンスは、次の構成プロファイルまたは同等のものでサポートされています。

ITD サービスあたりのバケット数	ITD サービスごとのインクルード ACL の数	ITD サービスあたりの VIP の数	ITD サービスあたりの ACE の数	障害により影響を受けるサービスの数
64	8	N/A	512 (64 × 8)	2 (1 IPv4、1 IPv6 サービス)
64	該当なし	8	512 (64 × 8)	2 (1 IPv4、1 IPv6 サービス)
256	IPv4 の 3 つの ACL、IPv6 の 1 つの ACL	N/A	1024 (256 × 3 + 256)	2 (1 IPv4、1 IPv6 サービス)
256	N/A	3 IPv4 の VIP、IPv6 の VIP	1024 (256 × 3 + 256)	2 (1 IPv4、1 IPv6 サービス)
256 (VPC 上の ITD の場合)	1 つのキャッチオール ACL	N/A	256	1 IPv4 サービス
256 (VPC 上の ITD の場合)	N/A	1 キャッチオール VIP	256	1 IPv4 サービス

Licensing Requirements

For a complete explanation of Cisco NX-OS licensing recommendations and how to obtain and apply licenses, see the [Cisco NX-OS Licensing Guide](#).

Guidelines and Limitations for ITD

ITD has the following configuration guidelines and limitations:

- ITD is supported on the following platforms:

ITDv4 support

- Beginning with Cisco Nexus NX-OS Release 10.1(1), Cisco Nexus X96136YC-R, X9636Q-R, X9636C-R, and X9636C-RX line cards are supported.
- Beginning with Cisco Nexus NX-OS Release 9.3(1), Cisco Nexus 9500 Series switches with Cisco Nexus X9788TC-FX, X97160YC-EX and X9732C-EX line cards.
- Beginning with Cisco Nexus NX-OS Release 9.2 (1), Cisco Nexus C9364C, C9336C-FX2, C93240YC-FX2 switches are supported.
- Cisco Nexus 93180YC-EX, 93108TC-EX, C93180YC-FX, and C93108TC-FX switches are supported.

ITDv6 support

- Cisco Nexus 93180YC-EX, 93108TC-EX, C93180YC-FX, and C93108TC-FX switches are supported.
- Beginning with Cisco NX-OS Release 9.2 (1), Cisco Nexus C9364C, C9336C-FX2, C93240YC-FX2 switches are supported.
- Beginning with Cisco NX-OS Release 9.3 (5), Cisco Nexus 9500 Series switches with Cisco Nexus X9732C-FX and X97160YC-EX line cards and Sup B+ are supported.
- Beginning with Cisco NX-OS Release 9.3 (5), Cisco Nexus C9316D-GX, C93600CD-GX, C9364C-GX and C93180YC-FX3S switches are supported.
- Beginning with Cisco NX-OS Release 10.1(1), Cisco Nexus X96136YC-R, X9636Q-R, X9636C-R, and X9636C-RX line cards are supported.
- Cisco Nexus X96136YC-R, X9636Q-R, X9636C-R, and X9636C-RX line cards do not support load-balance layer-4 port-range options for IPv6 services.
- Beginning with Cisco NX-OS Release 10.1(2), PBR with IPv4 and IPv6 is supported on N9K-C93108TC-FX3P switch.
- ITD does not support using FEX ports for ingress or egress to the next-hop IP address.
- Configuration rollback is supported only when the ITD service is in shut mode in both the target and source configurations.
- Destination NAT is supported only for IPv4.

- Seamless switchover is supported on L3 ITD services.
- SNMP is not supported for ITD.
- An ITD service must be shut down (**shutdown**) prior to making ITD changes with the configuration replace feature.
- Beginning with Cisco NX-OS Release 9.3(2), IPv6 supports node level probes and device group level probes.
- Node level IPv6 TCP, ICMP probes are supported.
- Beginning with Cisco NX-OS Release 9.3(5), ITD supports **fail-action node-per-bucket** with weights.
- The **bucket distribution** options are available for IPv4 and IPv6.



Note Fail-action bucket distribute is not recommended for services using hot-standby nodes.

- Beginning with Cisco NX-OS Release 10.2(1), ITD supports policy-based routing with Layer 3 port-channel ingress subinterfaces on Cisco Nexus 9300-FX, FX2, FX3, GX TOR and FX,GX EOR switches.
- Beginning with Cisco NX-OS Release 10.1(1), ITD supports **drop-on-fail** option as a node failure option, which can be used with all failaction methods. This option supports ITD IPv4 and IPv6 services, but does not support ITD L2 services, ITD L3 NAT services, or ITD L3 service with peer service.

Cisco Nexus X96136YC-R, X9636Q-R, X9636C-R, and X9636C-RX line cards do not support the **drop-on-fail** option.

• **The following guidelines and limitations apply to ITD Clustering feature:**

- Beginning with Cisco NX-OS Release 10.1(1), ITD Clustering is supported on Cisco Nexus C93240YC-FX2, C93108TC-FX, C9316D-GX, C9364C-GX.
- ITD does not supports clustering of nodes in device groups that have node-level standby or hot-standby nodes.
- ITD Clustering is supported only with the **fail-action bucket distribute** fail-action option.
- ITD clustering is not supported with peer-sync enabled services.
- ITD clustering is not supported when nodes are configured with weights in a device-group.

• **The following guidelines and limitations apply to the ITD Subsecond Convergence feature:**

- Beginning with Cisco NX-OS Release 10.1(1), ITD Subsecond Convergence is supported on Cisco Nexus C93180YC-FX, C93108TC-FX, C9336C-FX2, C93240YC-FX2, C93360YC-FX2, C93216TC-FX2, C9336C-FX2-E, C9316D-GX, C93600CD-GX, C9364C-GX only.
- ITD Subsecond Convergence is not supported for ITD over VXLAN, layer-2 ITD and NAT enabled ITD services.
- ITD Subsecond Convergence only applies to single endpoint failure. It does not apply to multiple, simultaneous endpoint failures.

- PBR Fast Convergence is primarily supported in events where the links, over which the ITD endpoints are reachable, are detected as failed.
- PBR Fast Convergence cannot be used with millisecond SLAs or tracks to achieve millisecond convergence for ITD.
- **The following guidelines and limitations apply to the Exclude ACL feature:**
 - The exclude ACL supports only permit access control entries (ACEs). Deny ACEs are not supported.
 - Traffic that is matched by a permit ACE in an exclude ACL bypasses ITD.
 - Beginning with Cisco NX-OS Release 10.1(1), nondisruptive addition and removal of nodes is supported for both IPv4 and IPv6 services with exclude ACL.
- **The following guidelines and limitations apply to the include ACL feature:**
 - Only 62 unique ACLs can be configured per slice of ASIC. Each ACL takes one label. If the same ACL is configured on multiple interfaces, the same label is shared. If each ACL has unique entries, the ACL labels are not shared, and the label limit is 62. In order to achieve 150 ITD services per switch, with the limitation of 62 ACLs per slice, the ingress interfaces should be spread across multiple slices of the ASIC. For more information see, [Configuring IP ACLs](#).
 - An IPv6 ACL can be configured as an include access-list for traffic selection for ITD service.
 - Ingress ACL doesn't have support for Layer 4-port range in the user-defined ACL.
 - Only ACEs with the **permit** method are supported in the ACL. ACEs with any other method (such as **deny** or **remark**) are ignored.
 - A maximum of 256 permit ACEs are supported in one ACL.
 - Failaction is supported among the nodes.
 - ITD supports either the include ACL feature or the virtual IP address (VIP) feature but not both.
 - If you have configured ITD with include ACL, and are using source IP-based load balancing, then the subnet mask in the source IPv4 of the ACE cannot be /32 or the subnet mask in the source IPv6 address of the ACE cannot be /128, and the subnet masks for the source address must be compatible with the buckets configured. If you have configured ITD with include ACL, and are using destination IP-based load balancing, then the subnet mask in the destination IPv4 address of the ACE cannot be /32 or the subnet mask in the destination IPv6 address of the ACE cannot be /128, and the subnet masks for the destination address must be compatible with the buckets configured.
 - Access-lists with layer-4 port ranges are not supported as include ACLs for ITD services.
 - Beginning with Cisco Nexus NX-OS Release 9.3(5), mask position is supported for services filtering traffic using include ACLs.
 - Beginning with Cisco Nexus NX-OS Release 9.3(5), Least-bit load-balancing is supported for the include ACL feature.
 - Beginning with Cisco NX-OS Release 10.1(1), nondisruptive addition and removal of nodes is supported for both IPv4 and IPv6 services with Multi include ACLs.

- We recommend that you classify the probe traffic in a separate CoPP class. Otherwise, probe traffic goes in the default CoPP class by default and might be dropped, causing IP SLA bouncing for the probe traffic. For configuration information, see [Configuring CoPP for IP SLA Packets](#).
- ITD sessions are not supported with the following:
 - Node level probes.



Note Node level probes which use a user-defined track are supported.

- Device-groups with hot-standby or node level standby nodes.
 - Device-groups being used by services with the peer synchronization enabled.
 - Services with layer-4 load-balance options configured.
 - Services with multiple Virtual IPs using different device-groups.
- Disabling the atomic update may allow more TCAM resources to be made available for the ITD policies, but with possible disruption in traffic during changes to policies. For further details, please refer to *Security Configuration Guide 10.1(x)*.
 - ITD-L2 & ITD Layer 3 must have separate interfaces.
 - Checkpoint & config rollback functionality in ITD is supported only when service is down.
 - **The following guidelines and limitations apply to the Destination NAT feature:**
 - Beginning with Cisco NX-OS Release 10.2(1)F, ITD supports NAT statistics.
 - Beginning with Cisco NX-OS Release 10.2(2)F, ITD provides Layer-3/Layer-4 load-balancing and line rate load balancing + NAT.
 - Protection of Server IPs and network from the real server IP from the client.
 - NAT is supported with VIP and/or Protocol/Port. It is not supported without VIP.
 - If using the same set of servers to load balance, the Virtual IP (VIP) should have a unique L4 Port number.
 - If the port number is same across multiple services, NAT cannot reuse the same device-groups and nodes.
 - Limit of maximum 1024 NAT entries.
 - NAT IPv6 is not supported, only IPv4 is supported.
 - Only the **least-bucket** and **node per bucket** and **bucket distribute** fail actions are supported.



Note ITD NAT is not supported with **fail-action node reassign**.

- ITD NAT is supported only on Nexus 9300.
- ITD Peer sync is not supported with ITD NAT.

- ITD sessions are not supported NAT.
- Hot-Standby, device group, and node level standby not supported with ITD NAT.
- Advertise enable option is mandatory for every VIP, in a service with ITD NAT enabled.
- VRF is not supported.
- NAT is not supported with ITD over VXLAN.
- NAT is not supported with DST-based load balancing.
- ITD NAT is not supported with exclude ACL and Include ACL.
- If atomic updates are enabled, the number of TCAM entries should be less than the TCAM carving.
- ITD sessions and nondisruptive addition or deletion of nodes is not supported.
- Seamless switchover is not supported on ITD NAT.
- Beginning with Cisco NX-OS Release 10.2(1q)F, ITD NAT is supported on the N9K-C9332D-GX2B platform switches.
- Cisco Nexus X96136YC-R, X9636Q-R, X9636C-R, and X9636C-RX line cards do not support ITD NAT.



Note Before performing ISSD from Cisco NX-OS, Release 9.3(1) to a previous release, remove NAT destination configuration from the service and proceed with the downgrade.

• **The following guidelines and limitations apply to the ITD over VXLAN feature:**

The following features are not supported:

- Fail action methods.
 - Probes.
 - ITD sessions.
 - IPv6 nodes in a device group.
 - VPC.
 - Peer synchronization.
 - Node-level standby.
 - Legacy ITD & ITD over VXLAN service cannot share the same device group on a node.
 - Cisco Nexus X96136YC-R, X9636Q-R, X9636C-R, and X9636C-RX line cards do not support ITD over VXLAN.
- Before using ISSU from previous release, **feature PLB** must be deactivated.
 - VIP and Hot-standby are mandatory configurations to enable ITD over VXLAN.

- Irrespective of the configuration application method (using CLI or DME), the nodes in device-group order must be same across all leaf nodes.
- Beginning with Cisco NX-OS Release 10.2(1q)F, ITD over VXLAN is supported on the N9K-C9332D-GX2B platform switches.

ITD PAT has the following configuration guidelines and limitations:

- When using multiple VIPs in a device group with PAT, we must associate unique device-group per VIP.
- Port number is mandatory along with VIP when using PAT.
- Cisco Nexus X96136YC-R, X9636Q-R, X9636C-R, and X9636C-RX line cards do not support ITD PAT.

ITD-L2 load balancing has the following configuration guidelines and limitations:

- Cisco Nexus 93108TC-EX, and the Cisco Nexus 9516 switches support Layer-2 load-balancing servicing. Beginning with Cisco Nexus NX-OS Release 9.3(5), C93180YC-FX and C93240YC-FX2 are supported.



Note Layer-2 load-balancing feature is not supported on Cisco 9500 EX / FX / R line cards.

Layer-2 load balancing does not support the vPC, port channel, and the L3 interfaces.

- Only the port group interfaces in a trunk are supported.
- Do not share the ITD-L2 port-group to more than two services.
- Ensure that the TCAM size is equal to the sum of the number of buckets in addition to the number of services.
- ITD allows configuration of 150 services. However, for ITD-L2, you cannot configure more than 4 services.
- Before using ISSU from previous release, **feature smart-channel** must be deactivated. Layer-2 ITD services should be configured for layer-2 load-balancing in place of smart-channel.
- Include and exclude ACL is not supported.
- L4 port-based load balancing is supported.
- Cisco Nexus X96136YC-R, X9636Q-R, X9636C-R, and X9636C-RX line cards do not support ITD-L2 load balancing.
- The following limitations apply to the ITD-L2 feature and are not supported:
 - Fail action methods.
 - Probes.
 - ITD sessions.

- IPv6 nodes in a device group.
 - VPC.
 - Peer synchronization.
 - Node-level standby.
- Cisco Nexus X96136YC-R, X9636Q-R, X9636C-R, and X9636C-RX line cards do not support the following features:
 - Peer service
 - Peer synchronization
 - ITD user-defined track ID for probes
 - Modification of weights or addition of nodes with weights via sessions
 - Mapping of nodes to clusters
 - Statistics



Note To identify load balance of traffic flows on the ITD nodes, view the interface statistics.

- Cisco Nexus X96136YC-R, X9636Q-R, X9636C-R, and X9636C-RX line cards currently support only ICMP, TCP, and UDP probes.

The following guidelines and limitations apply to the ITD node maintenance mode and node hold-down features:

- The hold-down timers used should be compatible with the probe (track and IPSLA) frequencies and timeouts in use, so that the failures can be detected in time.
- Configuration relevant to node reachability should be completed well ahead of initial service bring-up or sessions to avoid nodes being detected as failed, especially when threshold count of 1 is in use.
- Nodes should be identified as reachable before administratively recovering (shut and no-shut) the nodes that are held-down. Node reachability can be identified by observing the track state.
- Services may not use the peer-sync feature if nodes are administratively shut or hold-down threshold configuration is used anywhere in the device-group or for the node.
- All nodes require either a protocol or a user-defined probes, either at a node level or a device-group level.
- The services are required to be configured with a fail-action mechanism if there are no standby nodes available.
- If user-defined tracks are being used in the device-groups instead of ITD protocol probe mechanisms, it is recommended to not share the track identifiers between nodes or across device-groups, to be able to use the ITD node maintenance mode or the node hold-down features.

- Beginning with Cisco NX-OS Release 10.1(2), CoPP is supported on the N9K-C9364D-GX2A and N9K-C9332D-GX2B platform switches.
- Beginning with Cisco NX-OS Release 10.1(2), RAACL is supported on the N9K-C9364D-GX2A and N9K-C9332D-GX2B platform switches.

ITD サポート サマリー

ITD サポート レベルのリストについては、次の表を参照してください。

表 1: ITD サポート レベル

機能	ITDv4	ITDv6	注
デバイス グループ レベル	<ul style="list-style-type: none"> • TCP • ICMP • HTTP • UDP • DNS 	<ul style="list-style-type: none"> • TCPv6 • ICMPv3 	<p>Cisco NX-OS リリース 7.0(3)I7(3) で導入された ITDv6</p> <p>Cisco NX-OS リリース 10.1(1) 以降、Cisco Nexus X96136YC-R、X9636Q-R、X9636C-R、および X9636C-RX は、ICMP、TCP、および UDP プローブのみサポートします。</p>
ノードごとのプローブ レベル	はい	はい	
Hot-Standby	はい	はい	Cisco NX-OS リリース 7.0(3)I7(3) で導入済み
重量	はい	はい	
クラスタ	はい	はい	Cisco NX-OS リリース 10.1(1) で導入済み
中断のない運用			
ACL リフレッシュ	はい	はい	
プライマリ ノード	はい	はい	
重みのあるプライマリ ノード	はい	はい	Cisco NX-OS リリース 10.1(1) で導入済み

機能	ITDv4	ITDv6	注
ホットスタンバイ ノード	いいえ	いいえ	
サービス レベル			
インクルード ACL	はい	はい	
Failaction メソッド	<ul style="list-style-type: none"> • reassign • least-bucket • node-per-bucket • bucket distribute 	<ul style="list-style-type: none"> • reassign • least-bucket • node-per-bucket • bucket distribute 	Cisco NX-OS リリース 10.1(1) で導入された drop-on-fail オプションは、すべての failaction メソッドで使用できます。
除外-ACL	はい	はい	拒否 ACE はサポートされていません。
サポートされるプラットフォーム	EX/FX ラインカードを搭載した Cisco Nexus 9500 スイッチ: X9788TC-FX、 X97160YC-EX、および X9732C-EX。 Cisco Nexus 9236C、 92304QC スイッチ、お よび 9300-EX シリーズ スイッチ Cisco Nexus C9336C-FX2-E および C93180YC-FX3 スイッ チと Cisco Nexus X96136YC-R、 X9636Q-R、 X9636C-R、 および X9636C-RX ライン カード。	Cisco Nexus 93180YC-EX、 93108TC-EX、 C93180YC-FX および C93108TC-FX スイッ チ。 Cisco Nexus C9364C、 C9336C-FX2、 C93240YC-FX2 スイッ チ。 Cisco Nexus C9336C-FX2-E および C93180YC-FX3 スイッ チと Cisco Nexus X96136YC-R、 X9636Q-R、 X9636C-R、 および X9636C-RX ライン カード。	

機能	ITDv4	ITDv6	注
宛先 NAT	Cisco Nexus 93180YC-EX、93108TC-EX、C93180YC-FX、C93180YC-FX3S、C93108TC-FX3P、93108TC-FX、93240YC-FX2、C9336C-FX2、9300-GX、C9364D-GX2A、および C9332D-GX2B プラットフォームスイッチがサポートされています。	いいえ	
ITD over VXLAN	○	いいえ	

ITD のデフォルト設定

次の表に、ITD パラメータのデフォルト設定を示します。

表 2: デフォルトの ITD パラメータ

パラメータ	デフォルト
プローブの頻度	10 秒
プローブの再試行ダウン カウント	3
プローブの再試行アップ カウント	3
プローブ タイムアウト	5 秒

ITD の構成

ITD のイネーブル化

ITD コマンドにアクセスする前に、ITD 機能を有効にする必要があります。

始める前に

ネットワーク サービス ライセンスがインストールされていることを確認してください。

ポリシーベース ルーティング (PBR) が有効になっていることを確認します。

手順の概要

1. **configure terminal**
2. **[no] feature itd**
3. (任意) **copy running-config startup-config**

手順の詳細

	コマンドまたはアクション	目的
ステップ 1	configure terminal 例： switch# configure terminal switch(config)#	グローバル設定モードを開始します。
ステップ 2	[no] feature itd 例： switch(config)# feature itd	ITD 機能をイネーブルにします。デフォルトでは、ITD は無効になっています。
ステップ 3	(任意) copy running-config startup-config 例： switch(config)# copy running-config startup-config	実行コンフィギュレーションを、スタートアップコンフィギュレーションにコピーします。

デバイス グループの構成

ITD デバイス グループを作成してから、グループのノードとプローブを指定できます。Cisco NX-OS リリース 7.0(3)I3(1) 以降では、複数のデバイス グループを構成できます。

Cisco NX-OS リリース 10.1(1) 以降では、デバイス グループ内のノードをクラスタに追加できます。この場合、デバイス グループにはノードレベルのスタンバイ ノードまたはホットスタンバイ ノードがなく、failaction オプションが設定されています。 **fail-action bucket-distribute**

始める前に

ITD 機能がイネーブルであることを確認します。

デバイスが Cisco NX-OS リリース 7.0(3)I3(1) 以降を実行している場合は、次のコマンドが設定されていることを確認します。 **feature sla senderfeature sla responder**

手順の概要

1. **configure terminal**
2. **[no] itd device-group name**

3. [no] node {ip | ipv6} {ipv4-address | ipv6-address}
4. [no] probe track id
5. [no] weight weight
6. [no] cluster ID description description-string
7. [no] port port value
8. [no] mode hot-standby
9. [no] shutdown
10. exit
11. ノードごとに手順 3 ～ 5 を繰り返します。
12. [no] probe {icmp | http | tcp port port-number | udp port port-number | dns [frequency seconds] [[retry-down-count | retry-up-count] number] [timeout seconds]}
13. [no] hold-down threshold count <count> [time <time>]
14. (任意) copy running-config startup-config

手順の詳細

	コマンドまたはアクション	目的
ステップ 1	configure terminal 例： switch# configure terminal switch(config)#	グローバル コンフィギュレーション モードを開始します。
ステップ 2	[no] itd device-group name 例： switch(config)# itd device-group dg1 switch(config-device-group)#	ITD デバイス グループを作成し、デバイス グループ コンフィギュレーション モードを開始します。最大 32 文字の英数字を入力できます。
ステップ 3	[no] node {ip ipv6} {ipv4-address ipv6-address} 例： switch(config-device-group)# node ip 20.20.20.3 switch(config-dg-node)# 例： switch(config-device-group)# node ipv6 2001::198:1:1:11 switch(config-dg-node)#	ITD のノードを指定します。
ステップ 4	[no] probe track id 例： switch (config-device-group)# probe track 30 switch(config-device-group-node)#	プローブのユーザー定義トラック ID を構成します。
ステップ 5	[no] weight weight 例： switch(config-dg-node)# weight 6	ITD のノードの重みを指定します。有効な範囲は 1 ～ 256 です。

	コマンドまたはアクション	目的
ステップ 6	<p>[no] cluster ID description description-string</p> <p>例 :</p> <pre>switch(config) # itd device-group dg1 switch(config-device-group) # node ip 20.20.20.3 switch(config-dg-node) # cluster 2 description C1</pre> <p>例 :</p> <pre>switch(config)# itd device-group dg1 switch(config-device-group) # node ipv6 2001::198:1:1:11 switch(config-dg-node) # cluster 3 description C3</pre>	指定されたクラスタにノードを追加します。
ステップ 7	<p>[no] port port value</p> <p>例 :</p> <pre>switch(config-dg-node)# node ip 10.10.10.10 port 1000</pre>	機能ポート アドレス変換のポート番号を指定します。値の範囲は 1 ~ 65535 です。
ステップ 8	<p>[no] mode hot-standby</p> <p>例 :</p> <pre>switch (config-device-group)# node ipv6 50::1 switch(config-device-group-node)# mode hot-standby</pre>	ノードをデバイス グループのホットスタンバイノードとして構成します。
ステップ 9	<p>[no] shutdown</p> <p>例 :</p> <pre>switch(config-dg-node)# node ip 2.1.1.1 switch(config-dg-node)# shutdown switch(config-dg-node)# no shutdown switch(config-dg-node)#</pre>	ノードをメンテナンス モードに移動または終了します。
ステップ 10	<p>exit</p> <p>例 :</p> <pre>switch(config-dg-node)# exit switch(config-device-group)#</pre>	デバイス グループ ノード コンフィグレーション モードを終了します。
ステップ 11	ノードごとに手順 3 ~ 5 を繰り返します。	
ステップ 12	<p>[no] probe {icmp http tcp port port-number udp port port-number dns [frequency seconds] [[retry-down-count retry-up-count] number] [timeout seconds]}</p> <p>例 :</p> <pre>switch(config-device-group)# probe icmp frequency 100</pre>	<p>クラスタ グループのサービス プローブを構成します。</p> <p>Cisco NX-OS リリース 7.0(3)I3(1) 以降、ITD サービスのプローブとして次のプロトコルを指定できます。</p> <ul style="list-style-type: none"> • ICMP • TCP

	コマンドまたはアクション	目的
		<ul style="list-style-type: none"> • UDP • HTTP • DNS <p>以前のリリースでは、ITD サービスのプローブとして ICMP が使用されていました。</p> <p>オプションは次のとおりです。</p> <ul style="list-style-type: none"> • frequency : プロブの頻度を秒単位で指定します。値の範囲は 1 ~ 604800 です。 • retry-down-count : ノードがダウンしたときにプロブによって実行される再カウントの数を指定します。指定できる範囲は 1 ~ 5 です。 • retry-up-count : ノードが復帰したときにプロブが実行する再カウントの数を指定します。指定できる範囲は 1 ~ 5 です。 • timeout : タイムアウト期間を秒単位で指定します。値の範囲は 1 ~ 604800 です。
ステップ 13	<p>[no] hold-down threshold count <count> [time <time>]</p> <p>例 :</p> <pre>switch(config-itd)# itd device-group dg switch(config-device-group)# hold-down threshold count 1 switch(config-device-group)# node ip 1.1.1.1 switch(config-dg-node)# hold-down threshold count 3 time 200</pre>	ノードまたはデバイス グループの保留しきい値障害カウントとしきい値タイマーを指定します。
ステップ 14	<p>(任意) copy running-config startup-config</p> <p>例 :</p> <pre>switch(config-device-group)# copy running-config startup-config</pre>	実行コンフィギュレーションを、スタートアップコンフィギュレーションにコピーします。

ITD サービスの構成

始める前に

ITD 機能が有効になっていることを確認します。

ITD サービスに追加されるデバイス グループが構成されたことを確認します。

手順の概要

1. **configure terminal**
2. **[no] itd service-name**
3. **[no] device-group device-group-name**
4. **[no] ingress interface interface**
5. **[no] load-balance {method {src {ip | ip-l4port [tcp | udp] range x y} | dst {ip | ip-l4port [tcp | udp] range x y}} | buckets bucket-number | mask-position mask-position | least-bit}**
6. **[no] virtual [ip | ipv6] { ipv4-address ipv4-network-mask | ipv6-address ipv6-network-mask } [proto {port_num | port_any}] [{advertise} {enable | disable}] [device-group dgrp_name]**
7. 次のいずれかのコマンドを入力して、ノード障害後にトラフィックを再割り当てする方法を決定します。
 - **[no] failaction node reassign [drop-on-fail]**
 - **[no] failaction node least-bucket [drop-on-fail]**
 - **[no] failaction bucket distribute [drop-on-fail]**
 - **[no] failaction node per-bucket [drop-on-fail]**
8. **[no] vrf vrf-name**
9. **[no] exclude access-list acl-name**
10. (任意) **[no] peer local service peer-service-name**
11. **no shutdown**
12. (任意) **show itd [itd-name]**
13. (任意) **copy running-config startup-config**

手順の詳細

	コマンドまたはアクション	目的
ステップ 1	configure terminal 例 : <pre>switch# configure terminal switch(config)#</pre>	グローバル構成モードを開始します。
ステップ 2	[no] itd service-name 例 : <pre>switch(config)# itd service1 switch(config-itd)#</pre>	ITD サービスを設定し、ITD 構成モードを開始します。最大 32 文字の英数字を入力できます。
ステップ 3	[no] device-group device-group-name 例 : <pre>switch(config-itd)# device-group dg1</pre>	ITD サービスに既存のデバイス グループを追加します。 <i>device-group-name</i> は、デバイス グループの名前を指定します。最大 32 文字の英数字を入力できます。 (注) Cisco NX-OS リリース 7.0(3)I3(1) 以降では、複数のデバイス グループを ITD サービスに追加できます。

	コマンドまたはアクション	目的
ステップ 4	<p>[no] ingress interface interface</p> <p>例 :</p> <pre>switch(config-itd)# ingress interface ethernet 4/1-10</pre>	<p>ITD サービスに1つ以上のインターフェイスを追加します。</p> <p>複数のインターフェイスは、カンマを（「,」）を使用して区切ります。インターフェイスの範囲は、ハイフン（「-」）を使用して指定します。</p> <p>インターフェイスをサービスに関連付ける前に、必要な VRF およびインターフェイスモードを設定します。</p>
ステップ 5	<p>[no] load-balance {method {src {ip ip-l4port [tcp udp] range x y} dst {ip ip-l4port [tcp udp] range x y}} buckets bucket-number mask-position mask-position least-bit}</p> <p>例 :</p> <pre>switch(config-itd)# load-balance method src ip buckets 16</pre>	<p>ITD サービスのロードバランシング オプションを設定します。</p> <p>オプションは次のとおりです。</p> <ul style="list-style-type: none"> • method : 送信先または接続先の IP アドレスベースの負荷またはトラフィック分散を指定します。 • buckets : 作成するバケットの数を指定します。1つ以上のバケットが1つのノードにマップされています。バケットは2のべき乗数で設定する必要があります。範囲は2～256です。 (注) 設定するバケットの数がノードの数より多い場合、バケットはすべてのノードにラウンドロビン方式で適用されます。 • mask-position : ロードバランスのマスク位置を指定します。 • least-bit : 最小ビットのロードバランススキームを可能にします。このスキームにより、バケット生成メカニズムが連続する少数のクライアント IP プレフィックスを同じバケットに分配できるようにします。 • include-acl を使用するサービスの場合、最小ビット（マスク位置の有無にかかわらず）を使用して、同じバケットに分散する連続する IP ホストを減らします。 <p>(注) マスク位置がバケット数と負荷分散モードに基づいて使用可能なビットを超えると、バケットの生成中に内部的にデフォルトで 0 になります。</p>

	コマンドまたはアクション	目的
ステップ 6	<p>[no] virtual [ip ipv6] { ipv4-address ipv4-network-mask ipv6-address ipv6-network-mask } [{ proto {port_num port_any}}] [{advertise} {enable disable}] [device-group dgrp_name]</p> <p>例 :</p> <pre>switch(config-itd)# virtual ip 100.100.100.100 255.255.255.255 udp 443 advertise enable active</pre> <p>例 :</p> <pre>switch(config-itd)# virtual ipv6 100::100 128 udp 443</pre>	<p>ITD サービスの仮想 IPv4 または IPv6 アドレスを設定します。</p> <p>proto オプション (TCP または UDP) は、仮想 IP アドレスが指定されたプロトコルからのフローを受け入れることを指定します。ポート範囲は 0 ~ 65535 です。</p> <p>[advertise {enable disable}] オプションは、仮想 IP ルートを隣接デバイスにアドバタイズするかどうかを指定します。VIP アドバタイズ オプションが有効になっている場合、1つ以上のプライマリノードまたはホットスタンバイ ノードが仮想 IP またはサービスの下のデフォルトのデバイスグループに関連付けられたデバイスグループでアクティブになっている場合、ITD はルートを仮想 IP アドレスにアドバタイズします (該当する場合)。VIP アドバタイズ オプションを有効にするには、すべてのプライマリノードとホットスタンバイ ノードを、デバイスグループまたはノードレベルでプローブを介して追跡する必要があります。</p> <p>(注) Cisco NX-OS リリース 9.3(2) 以降、advertise {enable disable} [active] オプションは Warning (注意) を発行して [advertise {enable disable}] オプションを使用します。</p> <p>(注) Cisco NX-OS リリース 9.3(3) 以降、IPv6 ITD では、advertise enable および advertise enable active オプションがサポートされています。</p> <p>仮想 IP の複数のインスタンスは、同じ IP アドレスを持つサービスの下で構成できますが、ネットマスク (またはプレフィックス長)、プロトコル、またはポートが異なります。ユーザーは、トラフィックフローが意図したとおりに負荷分散できるように、仮想 IP、マスクプロトコル、およびポートの一致が一意であることを確認する必要があります。</p>

	コマンドまたはアクション	目的
ステップ 7	<p>次のいずれかのコマンドを入力して、ノード障害後にトラフィックを再割り当てする方法を決定します。</p> <ul style="list-style-type: none"> • [no] failaction node reassign [drop-on-fail] • [no] failaction node least-bucket [drop-on-fail] • [no] failaction bucket distribute [drop-on-fail] • [no] failaction node per-bucket [drop-on-fail] <p>例： switch(config-itd)# failaction node reassign</p> <p>例： switch(config-itd)# failaction node least-bucket</p> <p>例： switch(config-itd)# failaction bucket distribute</p> <p>例： switch (config-itd)# failaction node per-bucket [drop-on-fail]</p>	<p>サービスが使用する fail-action メカニズムを構成します。</p> <p>(注) このアルゴリズムは、比較的均等なトラフィック分散を目的としていますが、均等な分散を保証するものではありません。</p> <p>(注) failaction bucket distribute コマンドは、IPv4 と IPv6 の両方でサポートされています。</p> <p>(注) drop-on-fail オプションは、IPv4 と IPv6 の両方でサポートされています。</p>
ステップ 8	<p>[no] vrf vrf-name</p> <p>例： switch(config-itd)# vrf RED</p>	ITD サービスの VRF を指定します。
ステップ 9	<p>[no] exclude access-list acl-name</p> <p>例： switch(config-itd)# exclude access-list acl1</p>	ITD が ITD ロードバランサから除外するトラフィックを指定します。
ステップ 10	<p>(任意) [no] peer local service peer-service-name</p> <p>例： switch(config-itd)# peer local service service-A</p>	<p>同じ (ローカル) スイッチ上にあるサンドイッチモードの 2 つの ITD ピア サービスの 1 つを指定します。別の ITD サービスを作成し、このコマンドを使用して 2 番目の ITD ピア サービスを指定する必要があります。両方のサービスでこのコマンドを実行すると、ノードのヘルス ステータスが 2 つのサービス間で同期されます。</p> <p>(注) 2 つのデバイス グループのノードは、同じ順序である必要があります。具体的には、順序が保持されるように、両方のデバイス グループの最初のエントリは同じサンドイッチモード用である必要があります。</p>

	コマンドまたはアクション	目的
ステップ 11	no shutdown 例： switch(config-itd)# no shutdown	ITD サービスをイネーブルにします。
ステップ 12	(任意) show itd [itd-name] 例： switch(config-itd)# show itd	特定の ITD インスタンスのステータスおよび構成を表示します。
ステップ 13	(任意) copy running-config startup-config 例： switch(config-itd)# copy running-config startup-config	実行コンフィギュレーションを、スタートアップコンフィギュレーションにコピーします。

接続先 NAT および PAT の構成

始める前に

機能 ITD と機能 NAT を有効にします。

手順

	コマンドまたはアクション	目的
ステップ 1	configure terminal 例： switch# configure terminal	グローバル コンフィギュレーション モードを開始します。
ステップ 2	ip nat {outside inside } 例： switch (config) # interface Ethernet1/9 ip address 9.9.9.1/24 ip nat outside no shutdown interface Ethernet1/10 ip address 10.10.10.1/24 ip nat inside no shutdown	これは、ITD NAT が機能するために必須です。 負荷分散のためにトラフィックが入力であるインターフェイスで ip nat {outside} を構成します。 サーバーが接続されているインターフェイスに ip nat {inside} を構成します。
ステップ 3	itd service-name 例： switch (config) # itd nat1	ITD サービスを設定し、ITD コンフィギュレーション モードを開始します。
ステップ 4	device-group device-group-name 例：	ITD サービスに既存のデバイス グループを追加します。device-group-name は、デバイス グループの

	コマンドまたはアクション	目的
	switch(config-itd)# device-group dgl	名前を指定します。最大 32 文字の英数字を入力できます。
ステップ 5	virtual ip <i>ipv4-address ipv4-network-mask</i> 80 advertise enable 例： <pre>virtual ip 6.6.6.1 255.255.255.255 tcp 80 advertise enable device-group dgl</pre>	ITD サービスの TCP ポートで仮想 IPv4 アドレスを設定します。 (注) アドバタイズ可能オプションは、ITDNAT 可能なサービスでのすべての VIP にとって必須です。 (注) ポートアドレス変換が有効になっている場合、VIP ではポート番号が必須です。
ステップ 6	nat destination 例： <pre>switch(config-itd)# nat destination</pre>	接続先 NAT を設定します。
ステップ 7	ingress interface <i>interface</i> 例： <pre>switch(config-itd)# ingress interface Eth1/1</pre>	入力インターフェイスまたは複数のインターフェイスを ITD サービスに追加し、設定する入力インターフェイスに直接接続されているインターフェイスの IP アドレスであるネクストホップ IP アドレスを設定します。
ステップ 8	[no] failaction <i>failaction</i> メソッド 例： <pre>switch(config-itd)# failaction node per-bucket</pre>	failaction メソッドを割り当てます。
ステップ 9	[no] load-balance {method {src {ip ip-l4port [tcp udp] range <i>x y</i>} dst {ip ip-l4port [tcp udp] range <i>x y</i>}} buckets <i>bucket-number</i> mask-position <i>mask-position</i> least-bit} 例： <pre>switch(config-itd)# load-balance method src ip buckets 64</pre>	ITD サービスのロードバランシング オプションを設定します。 オプションは次のとおりです。 <ul style="list-style-type: none"> • method : 送信先または接続先の IP アドレスベースの負荷またはトラフィック分散を指定します。 • buckets : 作成するバケットの数を指定します。1 つ以上のバケットが 1 つのノードにマップされています。バケットは 2 のべき乗数で設定する必要があります。範囲は 2 ~ 256 です。 (注) 設定するバケットの数がノードの数より多い場合、バケットはすべてのノードにラウンドロビン方式で適用されます。

	コマンドまたはアクション	目的
		<ul style="list-style-type: none"> • mask-position : ロードバランスのマスク位置を指定します。 • least-bit : 最小ビットのロードバランススキームを可能にします。このスキームにより、バケット生成メカニズムが連続する少数のクライアント IP プレフィクスを同じバケットに分配できるようにします。 <p>(注) マスク位置がロードバランスモードで、バケット数に基づく利用可能なビット数を超える場合、バケットを生成する間、内部のデフォルトである 0 に設定されます。</p>
ステップ 10	no shutdown 例 : <pre>switch(config-itd)# no shutdown</pre>	ITD サービスをイネーブルにします。

VXLAN を介した ITD の構成

始める前に

機能 pbr および機能 sla 送信者 CLI は、VXLAN 経由で ITD を構成するための前提条件です。

ITD 機能が有効になっていることを確認します。

ITD サービスに追加されるデバイス グループが構成されたことを確認します。

手順の概要

1. **configure terminal**
2. **itd device-group** *dg-name*
3. **no node ip** *ip-address*
4. **[no] mode hot-standby ip**
5. **[no] virtual ip** *ipv4-address ipv4-network-mask* [**tcp** | **udp** {**port-number** | **any**}] [**device-group** *dg-name*]
6. **[no] source-interface loopback** *loopback-id*
7. **[no] ingress interface** *interface*

手順の詳細

	コマンドまたはアクション	目的
ステップ 1	configure terminal 例： switch# configure terminal switch(config)#	グローバル構成モードを開始します。
ステップ 2	itd device-group dg-name 例： switch(config)# itd device-group dg200 switch(config-device-group)# switch# show running-config itd services	ITD デバイス グループを構成します。すべてのノード（サーバー）は、デバイス グループ サブモードで構成されます。 no itd device-group CLI は、構成から ITD デバイス グループを削除します。
ステップ 3	no node ip ip-address 例： switch(config)# itd device-group dg200 switch(config-device-group)# node ip 10.0.0.31 leaf3(config-dg-node)# node ip 10.0.0.31	デバイス グループ サブモードでノード（サーバー クラスタ）を構成します。デバイスグループ内には最大 32 のノードを構成できます。 デバイスグループの下ノードまたはサーバー構成を削除するには、CLI の no 形式を使用します。
ステップ 4	[no] mode hot-standby ip 例： switch (config-device-group)# node ipv4 50::1 switch(config-device-group-node)# mode hot-standby	ノードをデバイスグループのホットスタンバイ ノードとして構成します。 デバイスグループの下ノードまたはサーバー構成を削除するには、CLI の no 形式を使用します。 no mode hot-standby ip CLI を使用して、アクティブ ノードのホットスタンバイ ノード構成を削除します。
ステップ 5	[no] virtual ip ipv4-address ipv4-network-mask [tcp udp {port-number any}] [device-group dg-name] 例： switch (config-device-group)# virtual ip 6.6.6.1 255.255.255.0 device-group sf	ノードのクラスタのサービスで仮想 IP アドレスを構成します。 同じサービス内の異なるデバイス グループで同じ VIP を使用することはできません。 最大 64 の VIP をサービス内に構成できます。 デバイスグループをVIPに関連付けることもできます。このオプションを使用すると、複数のデバイスグループを1つのサービスの一部にすることができます。 サービスで構成されているすべてのVIPでデバイスグループが指定されている場合、デフォルトのデバイスグループ構成は必要ありません。
ステップ 6	[no] source-interface loopback loopback-id 例：	サービスの source-interface を構成します。

	コマンドまたはアクション	目的
	<pre>switch (config-device-group)# source-interface loopback9</pre>	<p>(注) サービスに割り当てられるループバック インターフェイスは、ITD vrf (テナント VRF) と同じ vrf で最初に作成する必要があります。サービスの送信元インターフェイスとしてこのループバックを使用する前に、/32 マスクを持つ IP アドレスを割り当てる必要があります。</p>
ステップ 7	<p>[no] ingress interface interface</p> <p>例 :</p> <pre>switch (config-device-group)# source-interface loopback9</pre>	<p>サービスの入力インターフェイスの構成</p> <p>入力インターフェイスは、ボーダー リーフの dot1q カプセル化を使用したエニーキャスト ゲートウェイ SVI またはサブインターフェイスです。</p> <p>入力インターフェイスは、サービスと同じ VRF にある必要があります。</p>

例

次に、VXLAN を介した ITD の構成例を示します。

```
itd device-group sf
node ip 10.200.1.2
node ip 10.200.6.2
node ip 10.200.7.2
node ip 10.200.2.2
mode hot-standby
node ip 10.200.3.2
node ip 10.200.4.2
node ip 10.200.5.2
node ip 10.200.9.2
mode hot-standby
node ip 10.200.12.2
itd ser1
source-interface loopback9
virtual ip 6.6.6.1 255.255.255.0 device-group sf
ingress interface Vlan100
ingress interface Eth1/1
load-balance method src ip buckets 256
```

ポート グループの構成

ITD-L2 を設定するには、ポート グループを作成し、そのグループでアクティブ インターフェイスを設定する必要があります。

手順の概要

1. **configure terminal**
2. **[no] ITD port-group port-group-name**

3. **[no] interface ethernet slot/port**
4. (任意) **copy running-config startup-config**

手順の詳細

	コマンドまたはアクション	目的
ステップ 1	configure terminal 例： <pre>switch# configure terminal switch(config)#</pre>	グローバル構成モードを開始します。
ステップ 2	[no] ITD port-group port-group-name 例： <pre>switch(config)# ITD port-group P1 switch(config-port-group)#</pre>	ポートグループを作成または削除します。
ステップ 3	必須: [no] interface ethernet slot/port 例： <pre>switch(config)# interface ethernet 3/1 switch(config-port-group)#</pre>	ポートグループのアクティブインターフェイスを設定します。 (注) ブレイクアウトポートは使用しないでください。
ステップ 4	(任意) copy running-config startup-config 例： <pre>switch(config-port-group)# copy running-config startup-config</pre>	実行コンフィギュレーションを、スタートアップコンフィギュレーションにコピーします。

ITD レイヤ 2 サービスの構成

ITD レイヤ 2 サービスを構成するには、次の手順を実行する必要があります。

1. サービス名を構成します。
2. 送信元 VLAN を構成します。
3. ポートグループを ITD-L2 サービスに関連付ける
4. 負荷分散スキームを指定する

手順の概要

1. **configure terminal**
2. **[no] itd service-name**
3. **[no] port-group port-group-name**
4. (任意) **[no] load-balance method { src | dst } ip | [buckets bucket-number] | mask-position mask-position**
5. **[no] source vlan vlan-range**

6. no shut

手順の詳細

	コマンドまたはアクション	目的
ステップ 1	configure terminal 例： switch# configure terminal switch(config)#	グローバル構成モードを開始します。
ステップ 2	必須: [no] itd service-name 例： switch(config)# itd SER3	ITD-L2 サービスを構成または無効にします。
ステップ 3	[no] port-group port-group-name 例： switch(config-itd)# port-group pg	ポートグループを ITD-L2 サービスに関連付けます。
ステップ 4	(任意) [no] load-balance method { src dst } ip [buckets bucket-number] mask-position mask-position 例： switch(config-itd)# load-balance method src ip	負荷分散メソッドを構成します。
ステップ 5	[no] source vlan vlan-range 例： switch(config-itd)# source vlan 10-20 switch(config-itd)#	ITD-L2 サービスの VLAN のリストを構成します。 送信元 VLAN はトラフィックを分類します。
ステップ 6	no shut 例： switch(config-itd)# no shut	ITD-L2 サービスのアクティブ化

ACL を ITD サービスに割り当てる

インクルードアクセスコントロールリスト (ACL) 機能を使用して、ITD サービスに ACL を割り当てることができます。この機能は、ACL 内の **permit** メソッドを使用するアクセスコントロールエントリ (ACE) ごとに、不要なトラフィックをフィルタリングし、IP アクセスリストとルートマップを生成して、許可されたトラフィックのロードバランシングを行います。ロードバランシングは、送信元または宛先 IP アドレスのいずれかを使用してサポートされます。

始める前に

ITD 機能が有効になっていることを確認します。

ITD サービスに追加されるデバイス グループが構成されたことを確認します。

ITD サービスに割り当てられる ACL が構成されたことを確認します。

手順の概要

1. **configure terminal**
2. **[no] itd *itd-name***
3. **[no] device-group *device-group-name***
4. **[no] ingress interface *interface***
5. **[no] load-balance {method {src {ip | ip-14port [tcp | udp] range *x y*} | dst {ip | ip-14port [tcp | udp] range *x y*}} | buckets *bucket-number*}**
6. **[no] failaction node-per-bucket**
7. **access-list *acl-name***
 - IPv4 の場合 : **access-list *acl4-name***
 - IPv6 の場合 : **access-list IPv6 *acl6-name***
8. **[no] shutdown**
9. (任意) **copy running-config startup-config**

手順の詳細

	コマンドまたはアクション	目的
ステップ 1	configure terminal 例 : <pre>switch# configure terminal switch(config)#</pre>	グローバル構成モードを開始します。
ステップ 2	[no] itd <i>itd-name</i> 例 : <pre>switch(config)# itd servicel switch(config-itd)#</pre>	ITD サービスを設定し、ITD 構成モードを開始します。最大 32 文字の英数字を入力できます。
ステップ 3	[no] device-group <i>device-group-name</i> 例 : <pre>switch(config-itd)# device-group dgl</pre>	ITD サービスに既存のデバイス グループを追加します。 <i>device-group-name</i> は、デバイス グループの名前を指定します。最大 32 文字の英数字を入力できます。
ステップ 4	[no] ingress interface <i>interface</i> 例 : <pre>switch(config-itd)# ingress interface ethernet 4/1-10</pre>	ITD サービスに 1 つ以上のインターフェイスを追加します。 複数のインターフェイスは、カンマを (「,」) を使用して区切ります。インターフェイスの範囲は、ハイフン (「-」) を使用して指定します。
ステップ 5	[no] load-balance {method {src {ip ip-14port [tcp udp] range <i>x y</i>} dst {ip ip-14port [tcp udp] range <i>x y</i>}} buckets <i>bucket-number</i>}	ITD サービスのロードバランシングオプションを設定します。

	コマンドまたはアクション	目的
	<p>例 :</p> <pre>switch(config-itd)# load-balance method src ip buckets 16</pre>	<p>オプションは次のとおりです。</p> <ul style="list-style-type: none"> • method : 送信先または接続先の IP アドレススペースの負荷またはトラフィック分散を指定します。 • buckets : 作成するバケットの数を指定します。1 つ以上のバケットが 1 つのノードにマップされています。バケットは 2 のべき乗数で設定する必要があります。範囲は 2 ~ 256 です。 <p>(注) 設定するバケットの数がノードの数より多い場合、バケットはすべてのノードにラウンドロビン方式で適用されます。</p>
ステップ 6	<p>[no] failaction node-per-bucket</p> <p>例 :</p> <pre>switch(config-itd)# failaction node-per-bucket</pre>	<p>ノード障害が発生すると、このノードに割り当てられたバケットは、残りのアクティブノードに分散されます。重みがノードに割り当てられている場合、分布はノードの重みに基づいています。</p>
ステップ 7	<p>access-list acl-name</p> <ul style="list-style-type: none"> • IPv4 の場合 : access-list acl4-name • IPv6 の場合 : access-list IPv6 acl6-name <p>例 :</p> <p>IPv4 :</p> <pre>switch(config-itd)# access-list itd_d</pre> <p>例 :</p> <p>IPv6</p> <pre>switch(config-itd)# access-list ipv6 itd1_d</pre> <p>例 :</p> <p>マルチ ACL :</p> <pre>switch(config-itd)# access-list test1 device-group-dg1 switch(config-itd)# access-list test2 device-group-dg2</pre>	<p>ITD サービスに ACL を割り当てます。</p> <p>(注) Cisco NX-OS リリース 9.3(3) 以降、ユーザーは 1 つの ITD サービスで最大 8 つのアクセスリストを設定でき、それぞれを独自のデバイスグループ (マルチ ACL) に関連付けるオプションを使用できます。特定のデバイスグループが 1 つのユーザー ACL に関連付けられている場合、そのデバイスグループが優先され、デフォルトのデバイスグループが上書きされます。この機能により、ITD はさまざまな ACL に一致するトラフィックをさまざまなデバイスグループにロードバランシングできます。</p>
ステップ 8	<p>[no] shutdown</p> <p>例 :</p> <pre>switch(config-itd)# no shutdown</pre>	<p>ITD サービスをイネーブルにします。</p>
ステップ 9	<p>(任意) copy running-config startup-config</p> <p>例 :</p>	<p>実行コンフィギュレーションを、スタートアップコンフィギュレーションにコピーします。</p>

コマンドまたはアクション	目的
switch(config-itd)# copy running-config startup-config	

無停止でのノードの追加または削除

ITD サービスをシャットダウンせずにデバイス グループ内のノードを追加または削除できる ITD セッションを構成できます。それによって、ITD サービスのシャットダウン時にトラフィックの中断を最小限にすることができます。

Cisco NX-OS 10.1(1) 以降では、マルチ インクルード ACL および除外 ACL のサービスからノードを無停止で追加または削除できます。また、ITD サービスをシャットダウンせずに、同じ ITD セッションを通じて、デバイス グループ内の重みを持つノードを追加、変更、または削除することもできます。重み付きのノードを追加または変更すると、ノードの重みに基づいて使用可能なバケットが再割り当てされます。使用可能なバケットが不十分な場合、ITD はバケットを再構成して割り当てを完了します。重みのあるノードを削除すると、削除されたノードのバケットは、重みに基づいてデバイス グループ内の他のノードに割り当てられます。



- (注)
- デバイス グループが1つ以上のサービスで使用されている場合は、セッションを通じてのみデバイス グループ内の既存のノードの重みを変更できます。
 - 加重ロードバランシングのバケット割り当ての公平性は、デバイス グループ内のすべてのノードに到達可能であるという仮定に基づいており、失敗アクションの決定は、期待される公平性から逸脱する可能性があります。
 - ITD は、failaction メソッドが **node-per-bucket** である場合にのみ、重みを使用したノードの無停止の追加または削除をサポートします。

Cisco NX-OS リリース 10.1(1) 以降では、デバイス グループを使用するすべてのサービスに **fail-action bucket distribute failaction** オプションが構成されている場合、セッションを介してデバイス グループ内のノードをクラスタに追加できます。

始める前に

ITD 機能がイネーブルであることを確認します。

デバイス グループと ITD サービスが構成されたことを確認します。

手順の概要

1. **configure terminal**
2. **itd session device-group device-group-name**
3. **[no] node ip {ipv4-address | ipv6-address}**
4. (任意) **[no] weight weight**
5. (任意) **[no] cluster ID description description-string**

6. (任意) **probe track id**
7. **{commit | abort}**
8. (任意) **show itd session device-group [name]**
9. (任意) **copy running-config startup-config**

手順の詳細

	コマンドまたはアクション	目的
ステップ 1	configure terminal 例 : <pre>switch# configure terminal switch(config)#</pre>	グローバル構成モードを開始します。
ステップ 2	itd session device-group device-group-name 例 : <pre>switch(config)# itd session device-group dg1 switch(config-session-device-group)#</pre>	指定されたデバイスグループの ITD セッションを作成します。
ステップ 3	[no] node ip {ipv4-address ipv6-address} 例 : <pre>switch(config-session-device-group)# node ip 2.2.2.1</pre>	<p>指定されたノードを ITD デバイスグループに追加します。このコマンドの no 形式は、指定されたノードを ITD デバイスグループから削除します。</p> <p>追加または削除するノードごとに、この手順を繰り返します。</p> <p>マルチ ACL および除外 ACL が ITD サービスに割り当てられている場合、この手順を使用してノードを追加または削除します。</p>
ステップ 4	(任意) [no]weight weight 例 : <pre>switch(config)# itd session device-group dg1 switch(config-session-device-group)# node ip 2.2.2.1 switch(config-session-device-group)# weight 3 switch(config-session-device-group)# node ip 2.2.2.2 switch(config-session-device-group)# weight 2</pre>	<p>新しく追加されたノードに重みを割り当てるか、既存のノードの重みを変更します。</p> <p>(注) 既存のノードの重みをデフォルト値にリセットするには、セッションのノードに重み 1 を割り当てます。</p>
ステップ 5	(任意) [no] cluster ID description description-string 例 : <pre>switch(config)# itd session device-group dg2 switch(config-session-device-group) #node ip 2.2.2.1 switch(config-session-dg-node) # cluster 2 description C1</pre> 例 : <pre>switch(config)# itd session device-group dg2 switch(config-session-device-group) #node ipv6</pre>	<p>指定されたクラスタにノードを追加します。</p> <p>(注) セッションを介してクラスタ内のノードを削除できます。セッションを介して、デバイスグループ内のクラスタに新しいノードを追加することもできます。ただし、セッションを介して既存のノードのクラスタを変更することはできません。</p>

	コマンドまたはアクション	目的
	<pre>10:1::1:2 switch(config-session-dg-node) # cluster 3 description C2</pre>	
ステップ 6	<p>(任意) probe track id</p> <p>例 :</p> <pre>switch(config)# itd session device-group dg2 switch(config-session-device-group)#node ip 1.1.1.5 switch(config-session-device-group)#probe track 60</pre>	ユーザー定義のトラックで新しいノードを追加します。
ステップ 7	<p>{commit abort}</p> <p>例 :</p> <pre>switch(config-session-device-group) # commit switch(config) #</pre>	<p>commit コマンドは、新しいノードセットまたは変更されたノードセットで ITD デバイス グループを更新し、バケットを再割り当てして、ITD セッション設定をクリーンアップします。</p> <p>abort コマンドは ITD セッション設定を無視し、ITD デバイス グループを更新しません。</p>
ステップ 8	<p>(任意) show itd session device-group [name]</p> <p>例 :</p> <pre>switch(config)# show itd session device-group dg1</pre>	構成されたすべての ITD セッション、または指定されたデバイスグループの ITD セッションを表示します。
ステップ 9	<p>(任意) copy running-config startup-config</p> <p>例 :</p> <pre>switch(config)# copy running-config startup-config</pre>	実行コンフィギュレーションを、スタートアップコンフィギュレーションにコピーします。

組み込み ACL での ACE の無停止の追加または削除

ITD サービスをシャットダウンせずに、組み込み ACL のアクセス制御エントリ (ACE) を追加または削除できます。それによって、ITD サービスのシャットダウン時にトラフィックの中断を最小限にすることができます。

始める前に

ITD 機能がイネーブルであることを確認します。

デバイス グループと ITD サービスが構成されたことを確認します。

ACL が ITD サービスに割り当てられていることを確認します。

手順の概要

1. **configure terminal**
2. **itd session access-list acl-name refresh**
3. (任意) **copy running-config startup-config**

手順の詳細

	コマンドまたはアクション	目的
ステップ 1	configure terminal 例 : <pre>switch# configure terminal switch(config)#</pre>	グローバル コンフィギュレーション モードを開始します。
ステップ 2	itd session access-list acl-name refresh 例 : <pre>switch(config)# itd session access-list test1 refresh</pre>	インクルード ACL を内部的に読み取り、TCAM をプログラムします。ITD は、古い ACL ACE と新しい ACL ACE をチェックし、ITD によって生成された ACL を更新します。 (注) このコマンドは、インクルード ACL にのみ必要です。
ステップ 3	(任意) copy running-config startup-config 例 : <pre>switch(config)# copy running-config startup-config</pre>	実行コンフィギュレーションを、スタートアップコンフィギュレーションにコピーします。

除外 ACL での ACE の無停止の追加または削除

ITD サービスをシャットダウンせずに、除外 ACL のアクセス コントロール エントリ (ACE) を追加または削除でき、直ちに有効になります。

始める前に

ITD 機能がイネーブルであることを確認します。

デバイス グループと ITD サービスが構成されたことを確認します。

ACL が ITD サービスに割り当てられていることを確認します。

ITD レイヤ 3 構成の確認

ITD レイヤ 3 構成を表示するには、次のタスクのうちのいずれかを実行します。

コマンド	目的
show itd [<i>itd-name</i>] [brief vrf [<i>vrf-name</i>]]	<p>特定の ITD インスタンスのステータスおよび構成を表示します。</p> <ul style="list-style-type: none"> 特定の ITD インスタンスのステータスおよび構成を表示するには、<i>itd-name</i> 引数を使用します。 ステータスおよび構成の要約情報を表示するには、brief キーワードを使用します。 vrf キーワードを使用して、指定された ITD インスタンスの VRF を表示します。
show itd { all <i>itd-name</i> } [dst ip-address src ip-address] statistics [brief]	<p>すべてまたは特定の ITD インスタンスの統計を表示します。</p> <ul style="list-style-type: none"> 特定のインスタンスの統計情報を表示するには、<i>itd-name</i> 引数を使用します。 要約情報を表示するには、brief キーワードを使用します。 <p>(注) このコマンドを使用して ITD 統計を表示する前に、<i>itd-name</i> コマンドを使用して ITD 統計を有効にする必要があります。 itd statistics</p> <ul style="list-style-type: none"> さらに、統計を表示するには、サービスの無効化と再有効化、スイッチのリロード、およびスイッチのアップグレード後に、ITD 統計を再度有効にする必要があります。
show itd session device-group [<i>name</i>]	構成されたすべての ITD セッションまたは指定されたデバイス グループの ITD セッションを表示します。
show running-config services	構成された ITD デバイス グループとサービスを表示します。
show ip/ipv6 policy vrf <context>	NAT 接続先機能がイネーブルになっていない ITD レイヤ 3 サービス用に作成された IPv4/IPv6 ルート マップ ポリシーを表示します。

コマンド	目的
show route-map dynamic <route-map name> show route-map dynamic	NAT 接続先機能が有効になっていない ITD レイヤ 3 サービス用に生成された、特定のバケットアクセスリストのトラフィックリダイレクション用に設定されたネクストホップを表示します。
show nat itd	NAT 接続先機能が有効になっている ITD レイヤ 3 サービス用に生成された、特定のバケットアクセスリストのトラフィックリダイレクション用に設定されたネクストホップを表示します。
show ip access-list <access-list name> dynamic	バケットアクセスリストのトラフィック一致基準を表示します。
show ip sla configuration dynamic show ip sla configuration (Entry-number) dynamic	プローブが有効になっている場合に、デバイスグループ内のノードに対して ITD によって生成された IP SLA 設定を表示します。
show track dynamic show track dynamic brief	プローブが有効な場合、デバイスグループ内のノードについて ITD によって生成されたトラックを表示します。



- (注) 10.2(1)F リリース以降、ITD で生成された構成は、ダイナミック show CLI を介して表示されません。

以下に、ITD 構成を確認する例を示します。

```
switch# show itd

Name          Probe LB Scheme  Status  Buckets
-----
WEB           ICMP  src-ip        ACTIVE  2

Device Group                                VRF-Name
-----
WEB-SERVERS

Pool          Interface  Status  Track_id
-----
WEB_itd_pool  Po-1      UP      -

Virtual IP    Netmask/Prefix          Protocol  Port
-----
10.10.10.100 / 255.255.255.255          IP        0

Node  IP          Config-State  Weight  Status  Track_id
-----
```

```

1      10.10.10.11      Active      1      OK      -

Bucket List
-----
WEB_itd_vip_1_bucket_1

Node  IP                Config-State Weight Status  Track_id
-----
2      10.10.10.12      Active      1      OK      -

Bucket List
-----
WEB_itd_vip_1_bucket_2

```

この例は、ノードの再割り当て / ノードの最小バケット / バケットごとの失敗アクションメカニズムの統計出力を示しています。

```

switch(config)# show itd SER1 statistics
Service          Device Group      VIP/mask
                #Packets
-----
SER1              DG1
                383629547  100%

Traffic Bucket   #Packets          Assigned to      Mode      Original
Node            -----
-----
SER1_itd_bucket_1
.2              2996838 (0.78%)      10.200.28.2     Redirect  10.200.1
SER1_itd_bucket_33
.2              2996970 (0.78%)      10.200.28.2     Redirect  10.200.1
SER1_itd_bucket_65
.2              2997104 (0.78%)      10.200.28.2     Redirect  10.200.1
SER1_itd_bucket_97
.2              2997246 (0.78%)      10.200.28.2     Redirect  10.200.1

Traffic Bucket   #Packets          Assigned to      Mode      Original
Node            -----
-----
SER1_itd_bucket_2
.2              2996848 (0.78%)      10.200.16.2     Redirect  10.200.2
SER1_itd_bucket_34
.2              2996974 (0.78%)      10.200.16.2     Redirect  10.200.2
SER1_itd_bucket_66
.2              2997110 (0.78%)      10.200.16.2     Redirect  10.200.2
SER1_itd_bucket_98
.2              2997250 (0.78%)      10.200.16.2     Redirect  10.200.2

Traffic Bucket   #Packets          Assigned to      Mode      Original
Node            -----
-----
SER1_itd_bucket_3
.2              2996852 (0.78%)      10.200.17.2     Redirect  10.200.3
SER1_itd_bucket_35
.2              2996978 (0.78%)      10.200.17.2     Redirect  10.200.3
SER1_itd_bucket_67
.2              2997114 (0.78%)      10.200.17.2     Redirect  10.200.3

```

```
SER1_itd_bucket_99          10.200.17.2  Redirect  10.200.3
.2          2997254  (0.78%)
```

```
switch(config-itd)# show itd SER1
```

Legend:

ST(Status): ST-Standby,LF-Link Failed,PF-Probe Failed,PD-Peer Down,IA-Inactive

Name	LB Scheme	Status	Buckets
SER1	src-ip	ACTIVE	128

Source Interface

Device Group	Probe Port
DG1	ICMP

Pool	Interface	Status	Track_id
SER1_itd_pool	Eth1/3	UP	1

Node	IP	Cfg-S	WGT	Probe Port	Probe-IP	STS	Trk#	Sla_id
1	10.200.1.2	Active	1	ICMP		PF	2	10002

Bucket List

SER1_itd_bucket_1, 33, 65, 97

Node	IP	Cfg-S	WGT	Probe Port	Probe-IP	STS	Trk#	Sla_id
2	10.200.2.2	Active	1	ICMP		PF	3	10003

Bucket List

SER1_itd_bucket_2, 34, 66, 98

Node	IP	Cfg-S	WGT	Probe Port	Probe-IP	STS	Trk#	Sla_id
3	10.200.3.2	Active	1	ICMP		PF	4	10004

Bucket List

SER1_itd_bucket_3, 35, 67, 99

この例は、ITD NAT 統計の出力を示しています。

```
switch# sh itd test statistics
```

Service	Device Group	VIP/mask	#Packets
test	dg	20.20.20.20 / 255.255.255.255	158147 (100.00%)

Traffic Bucket	Assigned to	Mode	Original Node	#Packets
test_itd_vip_2_bucket_1	10.10.10.2	Redirect	10.10.10.2	22820

```

(14.43%)
test_itd_vip_2_bucket_5      10.10.10.2      Redirect      10.10.10.2      22894
(14.48%)

Traffic Bucket                Assigned to      Mode           Original Node
#Packets                      -----
-----
test_itd_vip_2_bucket_2      11.11.11.2      Redirect      11.11.11.2
24992 (15.80%)
test_itd_vip_2_bucket_6      11.11.11.2      Redirect      11.11.11.2
25916 (16.39%)

Traffic Bucket                Assigned to      Mode           Original Node
#Packets                      -----
-----
test_itd_vip_2_bucket_3      12.12.12.2      Redirect      12.12.12.2      17537
(11.09%)
test_itd_vip_2_bucket_7      12.12.12.2      Redirect      12.12.12.2      18048
(11.41%)

Traffic Bucket                Assigned to      Mode           Original Node
#Packets                      -----
-----
test_itd_vip_2_bucket_4      13.13.13.2      Redirect      13.13.13.2      20727
(13.11%)
test_itd_vip_2_bucket_8      13.13.13.2      Redirect      13.13.13.2      5213
(3.30%)

Return Traffic from Node      #Packets
-----
10.10.10.2                    58639 (28.86%)
11.11.11.2                    65695 (32.33%)
12.12.12.2                    45710 (22.49%)
13.13.13.2                    33175 (16.32%)

Total packets: 203219 (100.00%)
switch#
~

```

次の例は、バケット配布 **failaction** メカニズムの出力を示しています。

```

switch(config)# show run ser
N9k-14(config)# sh itd SER1 statistics
Service      Device Group  VIP/mask
#Packets
-----
SER1          DG1
5088763      100%

Traffic Bucket                Assigned to      Mode           Original
Node                          #Packets        -----
-----
SER1_itd_bucket_1            10.200.1
.2                            39470 (0.78%)
SER1_itd_bucket_33           10.200.1
.2                            39596 (0.78%)
SER1_itd_bucket_65           10.200.1
.2                            39728 (0.78%)
SER1_itd_bucket_97           10.200.1
.2                            39966 (0.79%)

```



```

Traffic Bucket          Assigned to      Mode  Original
Node                   -----
-----
SER1_itd_bucket_2     10.200.2
.2                    39474   (0.78%)
SER1_itd_bucket_34    10.200.2
.2                    39600   (0.78%)
SER1_itd_bucket_66    10.200.2
.2                    39732   (0.78%)
SER1_itd_bucket_98    10.200.2
.2                    39970   (0.79%)

Traffic Bucket          Assigned to      Mode  Original
Node                   -----
-----
SER1_itd_bucket_3     10.200.3
.2                    39478   (0.78%)
SER1_itd_bucket_35    10.200.3
.2                    39604   (0.78%)
SER1_itd_bucket_67    10.200.3
.2                    39736   (0.78%)
SER1_itd_bucket_99    10.200.3
.2                    39974   (0.79%)

```

```
switch# show itd brief
```

```

Name          Probe LB Scheme  Interface  Status  Buckets
-----
WEB           ICMP  src-ip       Eth3/3    ACTIVE  2

Device Group          VRF-Name
-----
WEB-SERVERS

Virtual IP      Netmask/Prefix  Protocol  Port
-----
10.10.10.100 / 255.255.255.255  IP        0

Node  IP          Config-State  Weight  Status  Track_id
-----
1     10.10.10.11  Active       1       OK      -
2     10.10.10.12  Active       1       OK      -

```

```
switch# show running-config services
```

```

version 7.0(3)I1(2)
feature itd

itd device-group WEB-SERVERS
node ip 10.10.10.11
node ip 10.10.10.12
probe icmp

itd WEB
device-group WEB-SERVERS
virtual ip 10.10.10.100 255.255.255.255
ingress interface ethernet 3/3
no shut

```

ITD Layer-2 構成の確認

ITD-L2 構成を表示するには、次のタスクのうちのいずれかを実行します。

表 3: ITD-L2 Show コマンド

コマンド	目的
show ITD [<i>service-name</i>] brief	ITD の動作ステータスを表示します。
show vlan access-map <i>vlan access-map name</i>	ITD-L2 サービスのトラフィック リダイレクトのネクスト ホップを表示します。 N9K-X9464PX では、VACL カウンタは、同じ VLAN で送受信している場合、送信されたパケット数が 2 倍であることを示します。
show vlan access-list <i>vlan access-map name</i>	トラフィックの一致基準を指定する VLAN アクセス マップに関連付けられたバケットを表示します。
show vlan-filter access-map <i>vlan access-map name</i>	アクセス VLAN マップへのマッピング元 VLAN を表示します。
show running-config services	ITD-L2 の実行コンフィギュレーションを表示します。

ITD の構成例

以下に、ITD デバイス グループを設定する例を示します。

```
switch(config)# feature itd
switch(config)# itd device-group dg
switch(config-device-group)# node ip 210.10.10.11
switch(config-dg-node)# weight 6
switch(config-dg-node)# exit
switch(config-device-group)# node ip 210.10.10.12
switch(config-dg-node)# weight 6
switch(config-dg-node)# exit
switch(config-device-group)# node ip 210.10.10.13
switch(config-dg-node)# weight 2
switch(config-dg-node)# exit
switch(config-device-group)# node ip 210.10.10.14
switch(config-dg-node)# weight 2
switch(config-dg-node)# exit
switch(config-device-group)# probe icmp
```

この例は、複数の ITD デバイス グループ (http_servers および telnet_servers) を構成する方法を示しています。仮想 IP アドレスはデバイス グループごとに構成され、負荷分散バケットは仮想 IP アドレスごとにあります。

```
switch(config)# itd device-group http_servers
  probe icmp
  node ip 10.10.10.9
  node ip 10.10.10.10

switch(config)# itd device-group telnet_servers
  probe icmp
  node ip 1.1.1.1
  node ip 1.1.1.2

switch(config)# itd test
virtual ip 40.1.1.100 255.255.255.255 tcp 23 device-group telnet_servers
virtual ip 30.1.1.100 255.255.255.255 tcp 80 device-group http_servers
  ingress interface Eth3/1
  no shut
```

この例は、入力ポート チャンネル サブインターフェイスによるポリシーベース ルーティングの ITD サポートを示しています。

```
switch(config)# itd HTTP
switch(config-itd)# ingress interface port-channel 1.1
switch(config-itd)# device-group DG
switch(config-itd)# virtual ip 172.16.1.1 255.255.255.255
switch(config-itd)# no shutdown
```

この例は、(デバイス グループ レベルのプロブではなく) ノード レベルのプロブを構成する方法を示しています。ノードレベルのプロブを行う場合、それぞれのノードは自身のプロブで構成可能なため、ノードごとにさらにカスタマイズすることができます。

```
switch(config)# feature itd
switch(config)# itd device-group Servers
switch(config-device-group)# node ip 192.168.1.10
switch(config-dg-node)# probe icmp frequency 10 retry-down-count 5
switch(config-device-group)# node ip 192.168.1.20
switch(config-dg-node)# probe icmp frequency 5 retry-down-count 5
switch(config-device-group)# node ip 192.168.1.30
switch(config-dg-node)# probe icmp frequency 20 retry-down-count 3
```

この例は、接続先 NAT を構成する方法を示しています

```
ItD device-group <dg1>
probe icmp
node ip 1.1.1.1
node ip 2.2.2.2

ItD device-group <dg2>
probe icmp
node ip 3.3.3.3
node ip 4.4.4.4

ItD test1
device-group <dg1>
virtual ip 10.10.10.10 255.255.255.255 tcp 80
nat destination

ItD test2
device-group <dg2>
```

```

virtual ip 30.30.30.30 255.255.255.255 tcp 80
nat destination
switch(config)# sh nat itd
      ACL (Bucket_List)           Global_IP(Node_IP):Port   Local_IP(Virtual_IP):Port
      Protocol
-----+-----+-----
ser1_itd_vip_1_bucket_1          8.8.1.2:0                 6.6.1.1:101
      TCP
ser1_itd_vip_1_bucket_21         8.8.1.2:0                 6.6.1.1:101
      TCP
ser1_itd_vip_1_bucket_2          8.8.1.3:0                 6.6.1.1:101
      TCP
ser1_itd_vip_1_bucket_22         8.8.1.3:0                 6.6.1.1:101
      TCP

```

ITD NAT および PAT の構成

```

feature itd

itd device-group dg1
  probe icmp
  node ip 10.10.10.10
    port 1000
  node ip 20.20.20.20
    port 2000
  node ip 30.30.30.30
    port 3000
  node ip 40.40.40.40
    port 4000

itd device-group dg2
  probe icmp
  node ip 10.10.10.11
  node ip 20.20.20.21
    port 2000
  node ip 30.30.30.31
    port 3000
  node ip 40.40.40.41
    port 4000

itd ser1
  virtual ip 6.6.6.1 255.255.255.255 tcp 80 advertise enable device-group dg1
  virtual ip 6.6.6.11 255.255.255.255 tcp 81 advertise enable device-group dg2
  ingress interface Eth1/1
  nat destination
  failaction node per-bucket
  load-balance method src ip buckets 64
  no shut

```

以下に、仮想 IPv4 アドレスを構成する例を示します。

```

switch(config)# feature itd
switch(config)# itd s4-101
switch(config-itd)# device-group dg_v4
switch(config-device-group)# ingress interface Vlan913
switch(config-device-group)# virtual ip 100.100.100.100 255.255.255.255 udp 443 advertise
enable active

```

以下に、仮想 IPv6 アドレスを構成する例を示します。

この例は、トラフィックを比例的に分散するように加重ロードバランシングを構成する方法を示しています。この例では、ノード1と2は、ノード3と4の3倍のトラフィックを受け取ります。

```
switch(config)# feature itd
switch(config)# itd device-group dg
switch(config-device-group)# probe icmp
switch(config-device-group)# node ip 210.10.10.11
switch(config-dg-node)# weight 3
switch(config-device-group)# node ip 210.10.10.12
switch(config-dg-node)# weight 3
switch(config-device-group)# node ip 210.10.10.13
switch(config-device-group)# node ip 210.10.10.14
```

この例は、除外 ACL を構成して、ITD が ITD ロードバランサから除外するトラフィックを指定する方法を示しています。たとえば、ファイアウォールインスペクションを必要としない開発者 VLAN およびテストベッド VLAN は、ITD をバイパスできます。

```
switch(config)# feature itd
switch(config)# itd Service_Test
switch(config-itd)# device-group test-group
switch(config-itd)# ingress interface vlan10
switch(config-itd)# exclude access-list ITDExclude
switch(config-itd)# no shutdown

switch(config)# ip access-list ITDExclude
switch(config-acl)# 10 permit ip 5.5.5.0/24 any
switch(config-acl)# 20 permit ip 192.168.100.0/24 192.168.200.0/24
```

この例は、acl1 を作成して ITD サービスに割り当てる方法を示しています。show コマンドは、生成された IP アクセス リストとルートマップを表示します。

```
switch(config)# ip access-list acl1
switch(config-acl)# 2460 permit tcp 100.1.1.0/24 any
switch(config-acl)# exit

switch(config)# itd test
switch(config-itd)# device-group dg1
switch(config-itd)# ingress interface Eth3/1
switch(config-itd)# load-balance method src ip
switch(config-itd)# access-list acl1
switch(config-itd)# show itd test
Legend:
ST(Status): ST-Standby,LF-Link Failed,PF-Probe Failed,PD-Peer Down,IA-Inactive
```

Name	LB Scheme	Status	Buckets
test	src-ip	ACTIVE	4

Exclude ACL

Device Group	Probe	Port
dg1	ICMP	

Pool	Interface	Status	Track_id
test_itd_pool	Eth3/1	UP	1

```

ACL Name/SeqNo                               IP/Netmask/Prefix                               Protocol Port
-----
acl1/2460                                     100.1.1.0/24                                   TCP        0

  Node  IP                Cfg-S  WGT Probe Port      Probe-IP  STS Trk# Sla_id
  -----
  1     1.1.1.1          Active  1   ICMP              OK      2   10002
Bucket List
-----
test_itd_ace_1_bucket_1

  Node  IP                Cfg-S  WGT Probe Port      Probe-IP  STS Trk# Sla_id
  -----
  2     1.1.1.2          Active  1   ICMP              OK      3   10003
Bucket List
-----
test_itd_ace_1_bucket_2

  Node  IP                Cfg-S  WGT Probe Port      Probe-IP  STS Trk# Sla_id
  -----
  3     10.10.10.9      Active  1   ICMP              OK      4   10004
Bucket List
-----
test_itd_ace_1_bucket_3

  Node  IP                Cfg-S  WGT Probe Port      Probe-IP  STS Trk# Sla_id
  -----
  4     10.10.10.10     Active  1   ICMP              OK      5   10005
Bucket List
-----
test_itd_ace_1_bucket_4

```

Cisco NX-OS リリース 7.0(3)I7(3) 以降、ITD は IPv6 をサポートします。この例は、acl を作成し、ITDv4 および ITDv6 サービスに割り当てる方法を示しています。show コマンドは、生成された IP アクセスリストとルートマップを表示します。

```

switch(config)# IPv6 access list acl6-101
switch(config-acl)# 10 permit udp 2405:200:1412:2000::/96 any
switch(config-acl)# exit
switch(config)# IP access list acl4-101
switch(config)# 10 permit tcp 10.0.0.0/10 any
switch(config-acl)# exit

switch(config-itd)# device-group dg6-101
switch(config-itd)# ingress interface Vlan913
switch(config-itd)# failaction node reassign
switch(config-itd)# load-balance method src ip
switch(config-itd)# access-list ipv6 acl6-101
switch(config-itd)# no shut

switch(config-itd)# device-group dg4-101
switch(config-itd)# ingress interface Vlan913
switch(config-itd)# failaction node reassign
switch(config-itd)# load-balance method src ip
switch(config-itd)# access-list acl4-101
switch(config-itd)# no shut

```

この例では、ノード障害後に、障害が発生したノードバケットを、バケットの数が最も少ないアクティブノードに割り当てるように ITD サービスを構成する方法を示します。

```
switch(config-itd)# show run services

!Command: show running-config services
!Time: Thu Sep 22 22:22:01 2016

version 7.0(3)I5(1)
feature itd

itd session device-group dg

itd device-group dg
  probe icmp
  node ip 1.1.1.1
  node ip 2.2.2.2
  node ip 3.3.3.3

itd test
  device-group dg
  ingress interface Eth1/1
  failaction node least-bucket
  no shut

switch(config-itd)#

switch(config-itd)# show itd

Legend:
  ST(Status): ST-Standby,LF-Link Failed,PF-Probe Failed,PD-Peer Down,IA-Inactive

Name          LB Scheme  Status  Buckets
-----
test          src-ip    ACTIVE  4

Exclude ACL
-----

Device Group                                Probe  Port
-----
dg                                             ICMP

Pool          Interface  Status  Track_id
-----
test_itd_pool Eth1/1    UP      1

Node  IP          Cfg-S  WGT  Probe Port  Probe-IP  STS  Trk#  Sla_id
-----
1     1.1.1.1  Active  1    ICMP                OK    2    10002

Bucket List
-----
test_itd_bucket_1, 4

Node  IP          Cfg-S  WGT  Probe Port  Probe-IP  STS  Trk#  Sla_id
-----
```

```

2          2.2.2.2 Active  1 ICMP                               OK  3  10003

Bucket List
-----
test_itd_bucket_2

Node  IP          Cfg-S  WGT Probe Port      Probe-IP  STS Trk# Sla_id
-----
3          3.3.3.3 Active  1 ICMP                               OK  4  10004

Bucket List
-----
test_itd_bucket_3

switch(config-itd)#

# Brought down Node 3, and the failed node buckets are send to Node 2.

switch# show itd

Legend:
  ST(Status): ST-Standby,LF-Link Failed,PF-Probe Failed,PD-Peer Down,IA-Inactive

Name          LB Scheme  Status  Buckets
-----
test          src-ip    ACTIVE  4

Exclude ACL
-----

Device Group          Probe  Port
-----
dg                    ICMP

Pool          Interface  Status Track_id
-----
test_itd_pool  Eth1/1    UP      1

Node  IP          Cfg-S  WGT Probe Port      Probe-IP  STS Trk# Sla_id
-----
1          1.1.1.1 Active  1 ICMP                               OK  2  10002

Bucket List
-----
test_itd_bucket_1, 4

Node  IP          Cfg-S  WGT Probe Port      Probe-IP  STS Trk# Sla_id
-----
2          2.2.2.2 Active  1 ICMP                               OK  3  10003

Bucket List
-----
test_itd_bucket_2

Node  IP          Cfg-S  WGT Probe Port      Probe-IP  STS Trk# Sla_id
-----
3          3.3.3.3 Active  1 ICMP                               PF  4  10004

Bucket List
-----
test_itd_bucket_3

```



```
switch#
switch# conf t
Enter configuration commands, one per line. End with CNTL/Z.
switch(config)# end
```

```
switch#
```

この例では、ノード障害後に（1つのアクティブノードだけにではなく）使用可能なすべてのノードにトラフィックを均等に分散するようにITDサービスを構成する方法を示しています。

```
switch# show run services
```

```
!Command: show running-config services
!Time: Thu Sep 22 22:30:21 2016
```

```
version 7.0(3)I5(1)
feature itd
```

```
itd session device-group dg
```

```
itd device-group dg
  probe icmp
  node ip 1.1.1.1
  node ip 2.2.2.2
  node ip 3.3.3.3
```

```
itd test
  device-group dg
  ingress interface Eth1/1
  failaction bucket distribute
  no shut
```

```
switch#
```

```
switch# show itd
```

```
Legend:
```

```
ST(Status): ST-Standby,LF-Link Failed,PF-Probe Failed,PD-Peer Down,IA-Inactive
```

Name	LB Scheme	Status	Buckets
test	src-ip	ACTIVE	4

```
Exclude ACL
```

Device Group	Probe	Port
dg	ICMP	

Pool	Interface	Status	Track_id
test_itd_pool	Eth1/1	UP	1

Node	IP	Cfg-S	WGT	Probe Port	Probe-IP	STS Trk#	Sla_id

```

1          1.1.1.1 Active  1 ICMP                      OK  2  10002

Bucket List
-----
test_itd_bucket_1, 4

Node  IP          Cfg-S  WGT Probe Port      Probe-IP  STS Trk# Sla_id
-----
2          2.2.2.2 Active  1 ICMP                      OK  3  10003

Bucket List
-----
test_itd_bucket_2

Node  IP          Cfg-S  WGT Probe Port      Probe-IP  STS Trk# Sla_id
-----
3          3.3.3.3 Active  1 ICMP                      PF  4  10004

Bucket List
-----
test_itd_bucket_3
switch#

```

次の例は、ITDセッションを作成して、**dg1** デバイスグループにノードを無停止で追加する方法を示しています。

```

switch(config)# feature itd
switch(config)# itd device-group dg1
switch(config-device-group)# probe icmp
switch(config-device-group)# node ip 1.1.1.1
switch(config-dg-node)# node ip 2.1.1.1
switch(config-dg-node)# node ip 3.1.1.1
switch(config-dg-node)#
switch(config-dg-node)# itd test
switch(config-itd)# device-group dg1
switch(config-itd)# ingress interface Eth1/11
switch(config-itd)# load-balance method dst ip
Note: Configure buckets equal or more than the total number of nodes.

switch(config-itd)# access-list acl1
switch(config-itd)# no shut
switch(config-itd)# show itd test

```

Legend:

ST (Status): ST-Standby, LF-Link Failed, PF-Probe Failed, PD-Peer Down, IA-Inactive

```

Name          LB Scheme  Status  Buckets
-----
test          dst-ip    ACTIVE  4

```

Exclude ACL

```

Device Group          Probe Port
-----
dg1                   ICMP

Pool          Interface  Status Track_id
-----
test_itd_pool Eth1/11    UP      2

ACL Name
-----

```

```

acl1

Node IP           Cfg-S  WGT Probe Port      Probe-IP  STS Trk# Sla_id
-----
1     1.1.1.1 Active  1 ICMP                    OK   3   10003
Bucket List
-----
test_itd_bucket_1, 4

Node IP           Cfg-S  WGT Probe Port      Probe-IP  STS Trk# Sla_id
-----
2     2.1.1.1 Active  1 ICMP                    OK   4   10004
Bucket List
-----
test_itd_bucket_2

Node IP           Cfg-S  WGT Probe Port      Probe-IP  STS Trk# Sla_id
-----
3     3.1.1.1 Active  1 ICMP                    OK   5   10005
Bucket List
-----
test_itd_bucket_3

switch(config-itd)# show run service
!Command: show running-config services
!Time: Tue Sep 20 20:36:04 2016
version 7.0(3)I5(1)
feature itd

itd device-group dg1
  probe icmp
  node ip 1.1.1.1
  node ip 2.1.1.1
  node ip 3.1.1.1
itd test
  device-group dg1
  ingress interface Eth1/11
  load-balance method dst ip
  access-list acl1
  no shut

switch(config-itd)# itd session device-group dg1
switch(config-session-device-group)# node ip 4.1.1.1
switch(config-session-dg-node)# commit
switch(config)# show itd test

Legend:
  ST(Status): ST-Standby,LF-Link Failed,PF-Probe Failed,PD-Peer Down,IA-Inactive

Name           LB Scheme  Status  Buckets
-----
test           dst-ip    ACTIVE  4

Exclude ACL
-----
Device Group           Probe Port
-----
dg1                    ICMP

Pool           Interface  Status Track_id

```

```

-----
test_itd_pool          Eth1/11      UP      2

ACL Name
-----
acl1

Node  IP          Cfg-S  WGT Probe Port  Probe-IP  STS Trk# Sla_id
-----
1      1.1.1.1  Active  1 ICMP          OK      3  10003

Bucket List
-----
test_itd_bucket_1
Node  IP          Cfg-S  WGT Probe Port  Probe-IP  STS Trk# Sla_id
-----
2      2.1.1.1  Active  1 ICMP          OK      4  10004

Bucket List
-----
test_itd_bucket_2

Node  IP          Cfg-S  WGT Probe Port  Probe-IP  STS Trk# Sla_id
-----
3      3.1.1.1  Active  1 ICMP          OK      5  10005

Bucket List
-----
test_itd_bucket_3

Node  IP          Cfg-S  WGT Probe Port  Probe-IP  STS Trk# Sla_id
-----
4      4.1.1.1  Active  1 ICMP          OK      6  10006

Bucket List
-----
test_itd_bucket_4

switch(config)# show run service

!Command: show running-config services
!Time: Tue Sep 20 20:37:14 2016

version 7.0(3)I5(1)
feature itd

itd device-group dgl
  probe icmp
  node ip 1.1.1.1
node ip 2.1.1.1
  node ip 3.1.1.1
  node ip 4.1.1.1

itd test
  device-group dgl
  ingress interface Eth1/11
  load-balance method dst ip
  access-list acl1
  no shut

```

次の例は、ITDセッションを作成して、dgl デバイスグループにノードを無停止で削除する方法を示しています。

```
switch(config)# feature itd
switch(config)#
switch(config)# itd device-group dgl
switch(config-device-group)# probe icmp
switch(config-device-group)# node ip 1.1.1.1
switch(config-dg-node)# node ip 2.1.1.1
switch(config-dg-node)# node ip 3.1.1.1
switch(config-dg-node)# node ip 4.1.1.1
switch(config-dg-node)#
switch(config-dg-node)# itd test
switch(config-itd)# device-group dgl
switch(config-itd)# ingress interface Eth1/11
switch(config-itd)# load-balance method dst ip
Note: Configure buckets equal or more than the total number of nodes.
```

```
switch(config-itd)# access-list acl1
switch(config-itd)# no shut
```

```
switch(config-itd)# show itd test
```

Legend:

ST(Status): ST-Standby, LF-Link Failed, PF-Probe Failed, PD-Peer Down, IA-Inactive

Name	LB Scheme	Status	Buckets
------	-----------	--------	---------

test	dst-ip	ACTIVE	4
------	--------	--------	---

Exclude ACL

Device Group	Probe	Port
dgl	ICMP	

Pool	Interface	Status	Track_id
test_itd_pool	Eth1/11	UP	2

ACL Name

Node	IP	Cfg-S	WGT	Probe	Port	Probe-IP	STS	Trk#	Sla_id
1	1.1.1.1	Active	1	ICMP			OK	3	10003

Bucket List

test_itd_bucket_1

Node	IP	Cfg-S	WGT	Probe	Port	Probe-IP	STS	Trk#	Sla_id
2	2.1.1.1	Active	1	ICMP			OK	4	10004

Bucket List

test_itd_bucket_2

Node	IP	Cfg-S	WGT	Probe	Port	Probe-IP	STS	Trk#	Sla_id
3	3.1.1.1	Active	1	ICMP			OK	5	10005

```

      Bucket List
      -----
test_itd_bucket_3

Node  IP           Cfg-S  WGT Probe Port      Probe-IP  STS Trk# Sla_id
-----
  4           4.1.1.1  Active   1 ICMP                    OK    6   10006

      Bucket List
      -----
      test_itd_bucket_4

switch(config-itd)# sh run service

!Command: show running-config services
!Time: Tue Sep 20 20:39:55 2016
version 7.0(3)I5(1)
feature itd

itd device-group dgl
  probe icmp
  node ip 1.1.1.1
  node ip 2.1.1.1
  node ip 3.1.1.1
  node ip 4.1.1.1

itd test
  device-group dgl
  ingress interface Eth1/11
  load-balance method dst ip
  access-list acl1
  no shut

switch(config-itd)# itd session device-group dgl
switch(config-session-device-group)# no node ip 4.1.1.1
switch(config-session-device-group)# commit
switch(config)# show itd test

Legend:
  ST(Status): ST-Standby,LF-Link Failed,PF-Probe Failed,PD-Peer Down,IA-Inactive

Name          LB Scheme  Status  Buckets
-----
test          dst-ip    ACTIVE   4

Exclude ACL
-----

Device Group                                Probe  Port
-----
dgl                                                ICMP

Pool          Interface  Status  Track_id
-----
test_itd_pool Eth1/11    UP      2

ACL Name
-----
acl1

```

```

Node  IP                Cfg-S  WGT Probe Port      Probe-IP  STS Trk# Sla_id
-----
1      1.1.1.1  Active  1 ICMP
                                OK   3   10003

Bucket List
-----
test_itd_bucket_1

Node  IP                Cfg-S  WGT Probe Port      Probe-IP  STS Trk# Sla_id
-----
2      2.1.1.1  Active  1 ICMP
                                OK   4   10004

Bucket List
-----
test_itd_bucket_2

Node  IP                Cfg-S  WGT Probe Port      Probe-IP  STS Trk# Sla_id
-----
3      3.1.1.1  Active  1 ICMP
                                OK   5   10005

Bucket List
-----
test_itd_bucket_3, 4

```

```

switch(config)# show run service

!Command: show running-config services
!Time: Tue Sep 20 20:41:07 2016

version 7.0(3)I5(1)
feature itd
itd device-group dgl
    probe icmp
    node ip 1.1.1.1
    node ip 2.1.1.1
    node ip 3.1.1.1

itd test
    device-group dgl
    ingress interface Eth1/11
    load-balance method dst ip
    access-list acl1
    no shut

```

次の例は、ITDセッションを作成して、重みを持つノードを無停止で追加し、既存のノードの重みを変更し、dgl デバイス グループからノードを削除する方法を示しています。

```

switch(config)# sh itd test

Legend:
ST(Status): ST-Standby,LF-Link Failed,PF-Probe Failed,PD-Peer Down,IA-Inactive

Name          LB Scheme  Status  Buckets
-----
test          src-ip    ACTIVE  n/a

Source Interface
-----

Device Group          Probe Port
-----

```

```

Pool                               Interface  Status  Track_id
-----
                               Eth1/3    UP      1

ACL Name                            Buckets
-----
APP1                                8

Device Group
-----
dg1

Node  IP                Cluster-id Cfg-S  WGT Probe Port    Probe-IP  STS Trk#
Sla_id
-----
1          1.1.1.3            Active  1 ICMP                OK      3
10003

Bucket List
-----
test_itd_bucket_2, 1

Node  IP                Cluster-id Cfg-S  WGT Probe Port    Probe-IP  STS Trk#
Sla_id
-----
2          1.1.1.4            Active  1 ICMP                OK      4
10004

Bucket List
-----
test_itd_bucket_3, 6

Node  IP                Cluster-id Cfg-S  WGT Probe Port    Probe-IP  STS Trk#
Sla_id
-----
3          1.1.1.5            Active  1 ICMP                OK      5
10005

Bucket List
-----
test_itd_bucket_4, 5

Node  IP                Cluster-id Cfg-S  WGT Probe Port    Probe-IP  STS Trk#
Sla_id
-----
4          1.1.1.2            Active  1 ICMP                OK      2
10010

Bucket List
-----
test_itd_bucket_8, 7

ACL Name                            Buckets
-----
APP2                                8

Device Group
-----
dg2

```



```

Node IP                Cluster-id Cfg-S   WGT Probe Port      Probe-IP  STS Trk#
Sla_id
-----
1          2.1.1.1          Active   1 ICMP                OK      6
10006

```

Bucket List

```
test_itd_acl_1_bucket_1, 6
```

```

Node IP                Cluster-id Cfg-S   WGT Probe Port      Probe-IP  STS Trk#
Sla_id
-----
2          2.1.1.2          Active   1 ICMP                OK      7
10007

```

Bucket List

```
test_itd_acl_1_bucket_2, 7
```

```

Node IP                Cluster-id Cfg-S   WGT Probe Port      Probe-IP  STS Trk#
Sla_id
-----
3          2.1.1.3          Active   1 ICMP                OK      8
10008

```

Bucket List

```
test_itd_acl_1_bucket_3, 8
```

```

Node IP                Cluster-id Cfg-S   WGT Probe Port      Probe-IP  STS Trk#
Sla_id
-----
4          2.1.1.4          Active   1 ICMP                OK      9
10009

```

Bucket List

```
test_itd_acl_1_bucket_4, 5
```

```
switch(config)# show run services
```

```
!Command: show running-config services
!Running configuration last done at: Sun Nov 15 12:09:30 2020
!Time: Sun Nov 15 12:15:10 2020
```

```
version 9.4(1) Bios:version N/A
feature itd
```

```
itd device-group dgl
  probe icmp frequency 1 timeout 1
  node ip 1.1.1.3
  node ip 1.1.1.4
  node ip 1.1.1.5
  node ip 1.1.1.2
```

```
itd device-group dg2
  probe icmp frequency 1 timeout 1
```

```

node ip 2.1.1.1
node ip 2.1.1.2
node ip 2.1.1.3
node ip 2.1.1.4

itd test
  ingress interface Eth1/3
  failaction node least-bucket
  load-balance method src ip
  access-list APP1 device-group dg1
  access-list APP2 device-group dg2
  no shut

switch(config)# itd session device-group dg1
switch(config-session-device-group)# node ip 1.1.1.5
switch(config-session-dg-node)# weight 2
switch(config-session-dg-node)# node ip 1.1.1.4
switch(config-session-dg-node)# weight 3
switch(config-session-dg-node)# node ip 1.1.1.6
switch(config-session-dg-node)# weight 2
switch(config-session-dg-node)# no node ip 1.1.1.2
switch(config-session-device-group)# commit
switch(config)# sh itd test

```

Legend:

ST(Status): ST-Standby, LF-Link Failed, PF-Probe Failed, PD-Peer Down, IA-Inactive

Name	LB Scheme	Status	Buckets
test	src-ip	ACTIVE	n/a

Source Interface

Device Group	Probe	Port

Pool	Interface	Status	Track_id
	Eth1/3	UP	1

ACL Name	Buckets
APP1	8

Device Group

dg1

Node Sla_id	IP	Cluster-id	Cfg-S	WGT	Probe	Port	Probe-IP	STS	Trk#
1	1.1.1.3		Active	1	ICMP			OK	3

Bucket List

test_itd_bucket_2

Node	IP	Cluster-id	Cfg-S	WGT	Probe	Port	Probe-IP	STS	Trk#
------	----	------------	-------	-----	-------	------	----------	-----	------

```

Sla_id
-----
      2          1.1.1.4          Active   3 ICMP          OK   4
10004

      Bucket List
      -----
      test_itd_bucket_3, 6, 7

      Node  IP          Cluster-id Cfg-S   WGT Probe Port   Probe-IP   STS Trk#
Sla_id
-----
      3          1.1.1.5          Active   2 ICMP          OK   5
10005

      Bucket List
      -----
      test_itd_bucket_4, 5

      Node  IP          Cluster-id Cfg-S   WGT Probe Port   Probe-IP   STS Trk#
Sla_id
-----
      4          1.1.1.6          Active   2 ICMP          PF  10
10011

      Bucket List
      -----
      test_itd_bucket_8, 1

ACL Name          Buckets
-----
APP2                8

      Device Group
      -----
      dg2

      Node  IP          Cluster-id Cfg-S   WGT Probe Port   Probe-IP   STS Trk#
Sla_id
-----
      1          2.1.1.1          Active   1 ICMP          OK   6
10006

      Bucket List
      -----
      test_itd_acl_1_bucket_1, 6

      Node  IP          Cluster-id Cfg-S   WGT Probe Port   Probe-IP   STS Trk#
Sla_id
-----
      2          2.1.1.2          Active   1 ICMP          OK   7
10007

      Bucket List
      -----
      test_itd_acl_1_bucket_2, 7

      Node  IP          Cluster-id Cfg-S   WGT Probe Port   Probe-IP   STS Trk#
Sla_id
-----

```

```

-----
-----
3          2.1.1.3          Active  1 ICMP          OK    8
10008

    Bucket List
    -----
    test_itd_acl_1_bucket_3, 8

Node  IP          Cluster-id Cfg-S  WGT Probe Port      Probe-IP  STS Trk#
Sla_id
-----
4          2.1.1.4          Active  1 ICMP          OK    9
10009

    Bucket List
    -----
    test_itd_acl_1_bucket_4, 5

switch(config)# sh run services

!Command: show running-config services
!Running configuration last done at: Sun Nov 15 12:17:19 2020
!Time: Sun Nov 15 12:18:16 2020

version 9.4(1) Bios:version N/A
feature itd

itd device-group dg1
  probe icmp frequency 1 timeout 1
  node ip 1.1.1.3
    weight 1
  node ip 1.1.1.4
    weight 3
  node ip 1.1.1.5
    weight 2
  node ip 1.1.1.6
    weight 2

itd device-group dg2
  probe icmp frequency 1 timeout 1
  node ip 2.1.1.1
  node ip 2.1.1.2
  node ip 2.1.1.3
  node ip 2.1.1.4

itd test
  ingress interface Eth1/3
  failaction node least-bucket
  load-balance method src ip
  access-list APP1 device-group dg1
  access-list APP2 device-group dg2
  no shut

```

この例は、ITD セッションを介してマルチ インクルード ACL を使用してノードをサービスに無停止で追加する方法を示しています。この例では、デバイス グループとマルチ インクルード ACL がすでに構成されています。

```

switch(config)# sh run services

!Command: show running-config services
!Running configuration last done at: Sun Nov 15 12:05:44 2020
!Time: Sun Nov 15 12:07:42 2020

```

```
version 9.4(1) Bios:version N/A
feature itd
```

```
itd device-group dg1
  probe icmp frequency 1 timeout 1
  node ip 1.1.1.3
  node ip 1.1.1.4
  node ip 1.1.1.5
```

```
itd device-group dg2
  probe icmp frequency 1 timeout 1
  node ip 2.1.1.1
  node ip 2.1.1.2
  node ip 2.1.1.3
  node ip 2.1.1.4
```

```
itd test
  ingress interface Eth1/3
  failaction node least-bucket
  load-balance method src ip
  access-list APP1 device-group dg1
  access-list APP2 device-group dg2
  no shut
```

```
switch(config)# sh itd test
```

Legend:

ST(Status): ST-Standby,LF-Link Failed,PF-Probe Failed,PD-Peer Down,IA-Inactive

Name	LB Scheme	Status	Buckets
test	src-ip	ACTIVE	n/a

Source Interface

Device Group	Probe	Port

Pool	Interface	Status	Track_id
	Eth1/3	UP	1

ACL Name	Buckets
APP1	8

Device Group

dg1

Node	IP	Cluster-id	Cfg-S	WGT	Probe	Port	Probe-IP	STS	Trk#
1	1.1.1.3		Active	1	ICMP			OK	3

10003

Bucket List

test_itd_bucket_2, 1, 8

```

Node IP          Cluster-id Cfg-S  WGT Probe Port      Probe-IP  STS Trk#
Sla_id
-----
2          1.1.1.4          Active  1 ICMP                OK  4
10004

Bucket List
-----
test_itd_bucket_3, 6, 7

Node IP          Cluster-id Cfg-S  WGT Probe Port      Probe-IP  STS Trk#
Sla_id
-----
3          1.1.1.5          Active  1 ICMP                OK  5
10005

Bucket List
-----
test_itd_bucket_4, 5

ACL Name          Buckets
-----
APP2                8

Device Group
-----
dg2

Node IP          Cluster-id Cfg-S  WGT Probe Port      Probe-IP  STS Trk#
Sla_id
-----
1          2.1.1.1          Active  1 ICMP                OK  6
10006

Bucket List
-----
test_itd_acl_1_bucket_1, 6

Node IP          Cluster-id Cfg-S  WGT Probe Port      Probe-IP  STS Trk#
Sla_id
-----
2          2.1.1.2          Active  1 ICMP                OK  7
10007

Bucket List
-----
test_itd_acl_1_bucket_2, 7

Node IP          Cluster-id Cfg-S  WGT Probe Port      Probe-IP  STS Trk#
Sla_id
-----
3          2.1.1.3          Active  1 ICMP                OK  8
10008

Bucket List
-----
test_itd_acl_1_bucket_3, 8

Node IP          Cluster-id Cfg-S  WGT Probe Port      Probe-IP  STS Trk#

```

```

Sla_id
-----
-----
4          2.1.1.4          Active  1 ICMP          OK  9
10009

Bucket List
-----
test_itd_acl_1_bucket_4, 5

switch(config)# itd test
switch(config-itd)# itd session device-group dg1
switch(config-session-device-group)# node ip 1.1.1.2
switch(config-session-dg-node)# commit
switch(config)# sh itd test

Legend:
ST(Status): ST-Standby,LF-Link Failed,PF-Probe Failed,PD-Peer Down,IA-Inactive

Name          LB Scheme  Status  Buckets
-----
test          src-ip    ACTIVE  n/a

Source Interface
-----

Device Group                                Probe  Port
-----

Pool          Interface  Status  Track_id
-----
Eth1/3        UP        1

ACL Name          Buckets
-----
APP1              8

Device Group
-----
dg1

Node  IP          Cluster-id  Cfg-S  WGT  Probe  Port  Probe-IP  STS  Trk#
Sla_id
-----
1          1.1.1.3      Active  1 ICMP          OK  3
10003

Bucket List
-----
test_itd_bucket_2, 1

Node  IP          Cluster-id  Cfg-S  WGT  Probe  Port  Probe-IP  STS  Trk#
Sla_id
-----
2          1.1.1.4      Active  1 ICMP          OK  4
10004

Bucket List
-----
test_itd_bucket_3, 6

```

```

Node IP                Cluster-id Cfg-S   WGT Probe Port      Probe-IP  STS Trk#
Sla_id
-----
3          1.1.1.5          Active   1 ICMP                OK      5
10005

Bucket List
-----
test_itd_bucket_4, 5

Node IP                Cluster-id Cfg-S   WGT Probe Port      Probe-IP  STS Trk#
Sla_id
-----
4          1.1.1.2          Active   1 ICMP                OK      2
10010

Bucket List
-----
test_itd_bucket_8, 7

ACL Name                Buckets
-----
APP2                      8

Device Group
-----
dg2

Node IP                Cluster-id Cfg-S   WGT Probe Port      Probe-IP  STS Trk#
Sla_id
-----
1          2.1.1.1          Active   1 ICMP                OK      6
10006

Bucket List
-----
test_itd_acl_1_bucket_1, 6

Node IP                Cluster-id Cfg-S   WGT Probe Port      Probe-IP  STS Trk#
Sla_id
-----
2          2.1.1.2          Active   1 ICMP                OK      7
10007

Bucket List
-----
test_itd_acl_1_bucket_2, 7

Node IP                Cluster-id Cfg-S   WGT Probe Port      Probe-IP  STS Trk#
Sla_id
-----
3          2.1.1.3          Active   1 ICMP                OK      8
10008

Bucket List
-----
test_itd_acl_1_bucket_3, 8

Node IP                Cluster-id Cfg-S   WGT Probe Port      Probe-IP  STS Trk#

```



```

Sla_id
-----
-----
4                2.1.1.4                Active   1 ICMP                OK   9
10009

Bucket List
-----
test_itd_acl_1_bucket_4, 5

switch(config)# sh run services

!Command: show running-config services
!Running configuration last done at: Sun Nov 15 12:09:30 2020
!Time: Sun Nov 15 12:10:18 2020

version 9.4(1) Bios:version N/A
feature itd

itd device-group dg1
  probe icmp frequency 1 timeout 1
  node ip 1.1.1.3
  node ip 1.1.1.4
  node ip 1.1.1.5
  node ip 1.1.1.2

itd device-group dg2
  probe icmp frequency 1 timeout 1
  node ip 2.1.1.1
  node ip 2.1.1.2
  node ip 2.1.1.3
  node ip 2.1.1.4

itd test
  ingress interface Eth1/3
  failaction node least-bucket
  load-balance method src ip
  access-list APP1 device-group dg1
  access-list APP2 device-group dg2
  no shut

```

次の例は、ACE をインクルード ACL に中断することなく追加する方法を示しています。

```

switch(config)#
switch(config-acl)# ip access-list acl1
switch(config-acl)# 1010 permit tcp any 10.220.0.0/16
switch(config-acl)# 1020 permit tcp any 20.1.1.0/24

switch(config)# show ip access-lists acl1

IP access list acl1
  1010 permit tcp any 10.220.0.0/16
  1020 permit tcp any 20.1.1.0/24

switch(config)# itd device-group dg1
switch(config-device-group)# probe icmp
switch(config-device-group)# node ip 1.1.1.1
switch(config-dg-node)# node ip 2.1.1.1
switch(config-dg-node)# node ip 3.1.1.1
switch(config-dg-node)# node ip 4.1.1.1

switch(config-dg-node)# itd test
switch(config-itd)# device-group dg1
switch(config-itd)# ingress interface Eth1/11
switch(config-itd)# load-balance method dst ip

```

Note: Configure buckets equal or more than the total number of nodes.

```
switch(config-itd)# access-list acl1
switch(config-itd)# no shut

switch(config)# show run service

!Command: show running-config services
!Time: Tue Sep 20 20:44:17 2016

version 7.0(3)I5(1)
feature itd

itd device-group dg1
  probe icmp
  node ip 1.1.1.1
  node ip 2.1.1.1
  node ip 3.1.1.1
  node ip 4.1.1.1

itd test
  device-group dg1
ingress interface Eth1/11
  load-balance method dst ip
  access-list acl1
  no shut

switch(config-itd)# ip access-list acl1
switch(config-acl)# 1030 permit tcp any 30.1.1.0/24
switch(config-acl)# exit
switch(config)# itd session access-list acl1 refresh
switch(config)# sh ip access-lists | grep n 4 itd_
IP access list test_itd_bucket_1
    1010 permit tcp any 10.220.0.0 0.0.63.255
    1020 permit tcp any 20.1.1.0 0.0.0.63
    1030 permit tcp any 30.1.1.0/26
IP access list test_itd_bucket_2
    1010 permit tcp any 10.220.64.0 0.0.63.255
    1020 permit tcp any 20.1.1.64 0.0.0.63
    1030 permit tcp any 30.1.1.64/26
IP access list test_itd_bucket_3
    1010 permit tcp any 10.220.128.0 0.0.63.255
    1020 permit tcp any 20.1.1.128 0.0.0.63
1030 permit tcp any 30.1.1.128/26
IP access list test_itd_bucket_4
    1010 permit tcp any 10.220.192.0 0.0.63.255
    1020 permit tcp any 20.1.1.192 0.0.0.63
    1030 permit tcp any 30.1.1.192/26
switch(config)# sh run rpm
interface Ethernet1/11
  ip policy route-map test_itd_pool
```

次の例は、インクルード ACL から ACE を中断なく削除する方法を示しています。

```
switch(config)# feature itd

switch(config-acl)# ip access-list acl1
switch(config-acl)# 1010 permit tcp any 10.220.0.0/16
switch(config-acl)# 1020 permit tcp any 20.1.1.0/24
switch(config-acl)# 1030 permit tcp any 30.1.1.0/24

switch(config)# itd device-group dg1
switch(config-device-group)# probe icmp
```

```

switch(config-device-group)# node ip 1.1.1.1
switch(config-dg-node)# node ip 2.1.1.1
switch(config-dg-node)# node ip 3.1.1.1
switch(config-dg-node)# node ip 4.1.1.1
switch(config-dg-node)#
switch(config-dg-node)# itd test
switch(config-itd)# device-group dg1
switch(config-itd)# ingress interface Eth1/11
switch(config-itd)# load-balance method dst ip
Note: Configure buckets equal or more than the total number of nodes.

switch(config-itd)# access-list acl1
switch(config-itd)# no shut

```

```
switch(config-acl)# sh itd test
```

Legend:

ST(Status): ST-Standby,LF-Link Failed,PF-Probe Failed,PD-Peer Down,IA-Inactive

```

Name          LB Scheme  Status  Buckets
-----
test          dst-ip    ACTIVE  4

```

Exclude ACL

```

Device Group          Probe Port
-----
dg1                   ICMP

```

```

Pool          Interface  Status Track_id
-----
test_itd_pool Eth1/11    UP      2

```

ACL Name

```
-----
acl1
```

```

Node  IP          Cfg-S  WGT Probe Port  Probe-IP  STS Trk# Sla_id
-----
1     1.1.1.1    Active  1 ICMP          OK      3  10003

```

Bucket List

```

test_itd_bucket_1
Node  IP          Cfg-S  WGT Probe Port  Probe-IP  STS Trk# Sla_id
-----
2     2.1.1.1    Active  1 ICMP          OK      4  10004

```

Bucket List

```

test_itd_bucket_2
Node  IP          Cfg-S  WGT Probe Port  Probe-IP  STS Trk# Sla_id
-----
3     3.1.1.1    Active  1 ICMP          OK      5  10005

```

Bucket List

```

test_itd_bucket_3
Node  IP          Cfg-S  WGT Probe Port  Probe-IP  STS Trk# Sla_id
-----

```

```

4          4.1.1.1 Active 1 ICMP                      OK 6 10006

    Bucket List
-----
test_itd_bucket_4

switch(config)# show itd test

Legend:
  ST(Status): ST-Standby, LF-Link Failed, PF-Probe Failed, PD-Peer Down, IA-Inactive
Name          LB Scheme  Status  Buckets
-----
test          dst-ip    ACTIVE  4

Exclude ACL
-----

Device Group                                Probe  Port
-----
dgl                                              ICMP

Pool          Interface  Status Track_id
-----
test_itd_pool Eth1/11    UP      2

ACL Name
-----
acl1
Node  IP          Cfg-S  WGT Probe Port      Probe-IP  STS Trk#  Sla_id
-----
1     1.1.1.1 Active  1 ICMP                      OK 3 10003

    Bucket List
-----
test_itd_bucket_1

Node  IP          Cfg-S  WGT Probe Port      Probe-IP  STS Trk#  Sla_id
-----
2     2.1.1.1 Active  1 ICMP                      OK 4 10004

    Bucket List
-----
test_itd_bucket_2

Node  IP          Cfg-S  WGT Probe Port      Probe-IP  STS Trk#  Sla_id
-----
3     3.1.1.1 Active  1 ICMP                      OK 5 10005

    Bucket List
-----
test_itd_bucket_3

Node  IP          Cfg-S  WGT Probe Port      Probe-IP  STS Trk#  Sla_id
-----
4     4.1.1.1 Active  1 ICMP                      OK 6 10006

    Bucket List
-----
test_itd_bucket_4

switch(config)# sh run rpm

```

次の例は、ITD over VXLAN を構成する方法を示しています。

```
switch(config)# sh itd brief
```

Legend:

C-S (Config-State): A-Active, S-Standby, F-Failed

ST (Status): ST-Standby, LF-Link Failed, PF-Probe Failed, PD-Peer Down, IA-Inactive

Name	LB Scheme	Status	Buckets	Interface
ser1	src-ip	ACTIVE	256	VLAN100, Eth1/1

Source Interface

loopback9

VRF-Name

-----Org1:vrfl

Device Group	Probe	Port
sf		

Virtual IP	Netmask/Prefix	Protocol	Port
6.6.6.1 / 255.255.255.0		IP	0

Node	IP	Cfg-S	WGT	Probe	Port	Probe-IP	STS
1	10.200.1.2	Active	1				OK
2	10.200.6.2	Active	1				OK

次の例は、vPC のバケット配布を使用して ITD NAT を構成する方法を示しています。

```
itd device-group dg
probe icmp
node ip 10.10.10.2
node ip 11.11.11.2
node ip 12.12.12.2
node ip 13.13.13.2
itd test
device-group dg
virtual ip 20.20.20.20.255.255.255.255 tcp 80 advertise enable
ingress interface Eth1/9
nat destination
failaction bucket distribute
load-balance buckets 16
no shut
```

次の例は、vPC の fail-action バケット配布の出力を示しています。

```
switch# show itd brief
```

Legend:

C-S (Conftg-State): A-Active, S-Standby, F-Failed

ST (Status): ST-Standby, LF-Link Failed, PF-Probe Failed, PD-Peer Down, IA-Inactive, SH-Shut, HD-Hold-down

Name	LB Scheme	Status	Buckets	Interface
test	src-lp	ACTIVE	16	Eth1/9

Source Interface

Device Group	Probe	Port	VRF
dg			

Virtual IP	Netmask/Prefix	Protocol	Port
20.20.20.20 /	255.255.255.255	TCP	80

```

Node      IP          Cluster-id C-S WGT Probe Port Porbe-IP STS
-----
1         10.10.10.11      A    1  ICMP      Port  Porbe-IP STS
2         10.10.10.12      A    1  ICMP
3         10.10.10.11      A    1  ICMP
4         10.10.10.12      A    1  ICMP

switch# show itd test statistics
Service          Device Group          VIP/mask          #Packets
-----
test            dg            20.20.20.20 / 255.255.255.255  5662755 (100.00%)
Traffic Bucket  Assigned to Mode Original Node #Packets
-----
test_itd_vip_2_bucket_1  10.10.10.2  Redirect  10.10.10.2  2015671 (35.60%)
Traffic Bucket  Assigned to Mode Original Node #Packets
-----
test_itd_vip_2_bucket_2  11.11.11.2  Redirect  11.11.11.2  1539347 (27.18%)
Traffic Bucket  Assigned to Mode Original Node #Packets
-----
test_itd_vip_2_bucket_3  12.12.12.2  Redirect  12.12.12.2  1192501 (21.06%)
Traffic Bucket  Assigned to Mode Original Node #Packets
-----
test_itd_vip_2_bucket_4  13.13.13.2  Redirect  13.13.13.2  915236 (16.16%)

Return Traffic from Node          #Packets
-----
10.10.10.2          2180262 (38.39%)
11.11.11.2          1560862 (27.49%)
12.12.12.2          1117360 (19.68%)
13.13.13.2          820226 (14.44%)
Total packets: 5678710 (100.00%)

switch#

```

次の例は、バケット配布を使用して ITD ノード レベル スタンバイを構成する方法を示しています。

```

itd device-group dg
probe icmp
node ip 10.10.10.2
standby ip 13.13.13.2
node ip 11.11.11.2
standby ip 12.12.12.2
node ip 12.12.12.2
standby ip 11.11.11.2
node ip 13.13.13.2
standby ip 10.10.10.2
itd test
device-group dg
virtual ip 20.20.20.20.255.255.255.255 tcp 80 advertise enable
ingress interface Eth1/9
failaction bucket distribute
load-balance buckets 16
no shut

```

次の例は、バケット配布を使用した ITD ノード レベル スタンバイの出力を示しています。

```

switch# show itd brief
Legend:
C-S (Conftg-State): A-Active.S-Standby.F-Failed
ST (Status): ST-Standby.lF-LInk Failed.PF-Probe Failed, PD-Peer Down, IA-SH-Shut, HD-Hold-down
Name          LB Scheme          Status          Buckets Interface
-----
test          src-lp             ACTIVE          16          Eth1/9

```

Source Interface							

Device Group		Probe	Port		VRF		

Dg	Virtual IP		Netmask/Prefix	Protocol	Port		

	20.20.20.20 / 255.255.255.255			TCP	80		
Node	IP	Cluster-id	C-S	WGT	Probe	Port	STS

1	10.10.10.11		A	1	ICMP		OK
	13.13.13.2					ST	
2	10.10.10.12		A	1	ICMP		OK
	12.12.12.2					ST	
3	10.10.10.11		A	1	ICMP		OK
	11.11.11.2					ST	
4	10.10.10.12		A	1	ICMP		OK
	10.10.10.2					ST	

構成例 : ワンアーム展開モード

以下の構成は次の図のトポロジを使用します。

図 14: ワンアーム展開モード

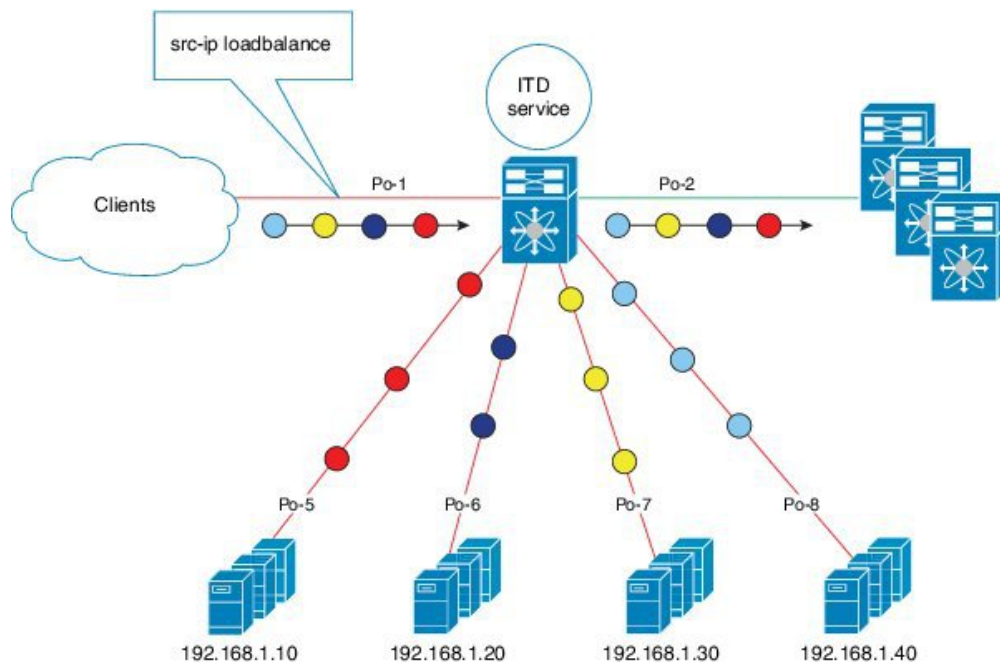

ステップ 1 : デバイス グループを定義します。

```
switch(config)# itd device-group DG
switch(config-device-group)# node ip 210.10.10.11
switch(config-device-group)# node ip 210.10.10.12
switch(config-device-group)# node ip 210.10.10.13
switch(config-device-group)# node ip 210.10.10.14
```

```
switch(config-device-group)# probe icmp
```

ステップ 2：ITD サービスを定義します。

```
switch(config)# itd HTTP
switch(config-itd)# ingress interface port-channel 1
switch(config-itd)# device-group DG
switch(config-itd)# no shutdown
```

構成例：vPC でのワンアーム展開モード

以下の構成は次の図のトポロジを使用します。

図 15: vPC でのワンアーム展開モード

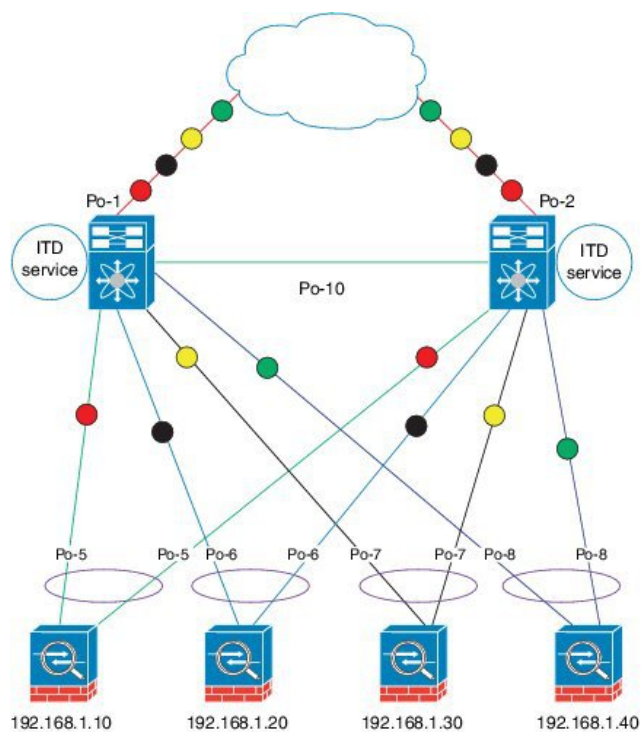

デバイス 1

ステップ 1：デバイス グループを定義します。

```
switch(config)# itd device-group DG
switch(config-device-group)# node ip 210.10.10.11
switch(config-device-group)# node ip 210.10.10.12
switch(config-device-group)# node ip 210.10.10.13
switch(config-device-group)# node ip 210.10.10.14
switch(config-device-group)# probe icmp
```

ステップ 2：ITD サービスを定義します。

```
switch(config)# itd HTTP
switch(config-itd)# ingress interface port-channel 1
switch(config-itd)# device-group DG
switch(config-itd)# no shutdown
```

デバイス2

ステップ 1：デバイス グループを定義します。

```
switch(config)# itd device-group DG
switch(config-device-group)# node ip 210.10.10.11
switch(config-device-group)# node ip 210.10.10.12
switch(config-device-group)# node ip 210.10.10.13
switch(config-device-group)# node ip 210.10.10.14
switch(config-device-group)# probe icmp
```

ステップ 2：ITD サービスを定義します。

```
switch(config)# itd HTTP
switch(config-itd)# ingress interface port-channel 2
switch(config-itd)# device-group DG
switch(config-itd)# no shutdown
```

構成例：サンドイッチ展開モード

以下の構成は次の図のトポロジを使用します。

図 16: サンドイッチ展開モード

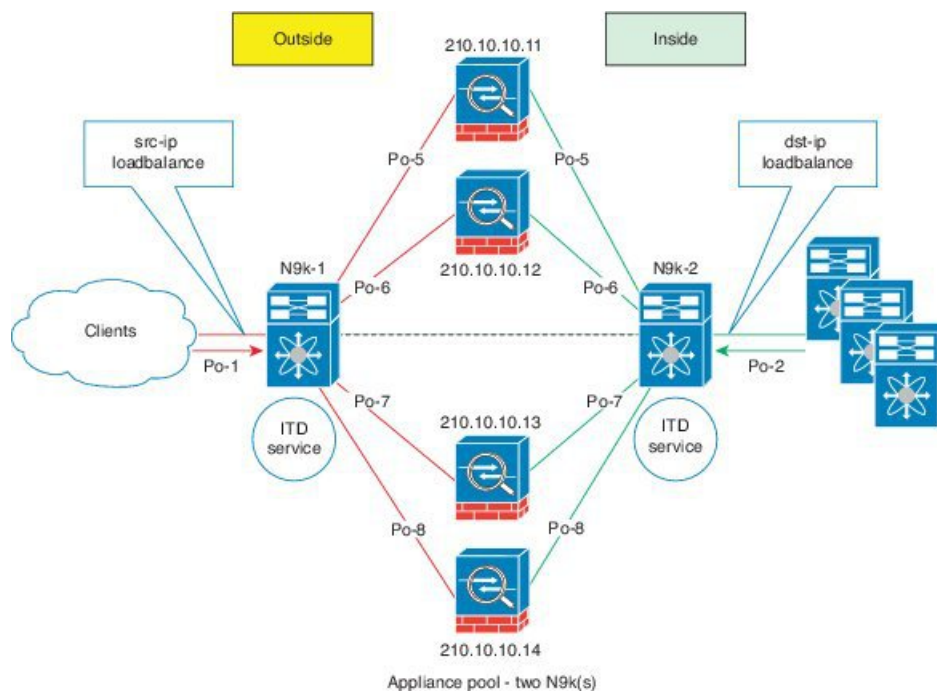

3-493915

デバイス 1

ステップ 1: デバイス グループを定義します。

```
switch(config)# itd device-group DG
switch(config-device-group)# node ip 210.10.10.11
switch(config-device-group)# node ip 210.10.10.12
switch(config-device-group)# node ip 210.10.10.13
switch(config-device-group)# node ip 210.10.10.14
switch(config-device-group)# probe icmp
```

ステップ 2: ITD サービスを定義します。

```
switch(config)# itd HTTP
switch(config-itd)# ingress interface port-channel 1
switch(config-itd)# device-group DG
switch(config-itd)# load-balance method src ip
switch(config-itd)# no shutdown
```

デバイス 2

ステップ 1: デバイス グループを定義します。

```
switch(config)# itd device-group DG
switch(config-device-group)# node ip 220.10.10.11
switch(config-device-group)# node ip 220.10.10.12
switch(config-device-group)# node ip 220.10.10.13
```

```
switch(config-device-group)# node ip 220.10.10.14
switch(config-device-group)# probe icmp
```

ステップ 2：ITD サービスを定義します。

```
switch(config)# itd HTTP
switch(config-itd)# ingress interface port-channel 2
switch(config-itd)# device-group DG
switch(config-itd)# load-balance method dst ip
switch(config-itd)# no shutdown
```

構成例：サーバー ロードバランシング展開モード

以下の構成は次の図のトポロジを使用します。

図 17:VIP を使用した ITD 負荷分散

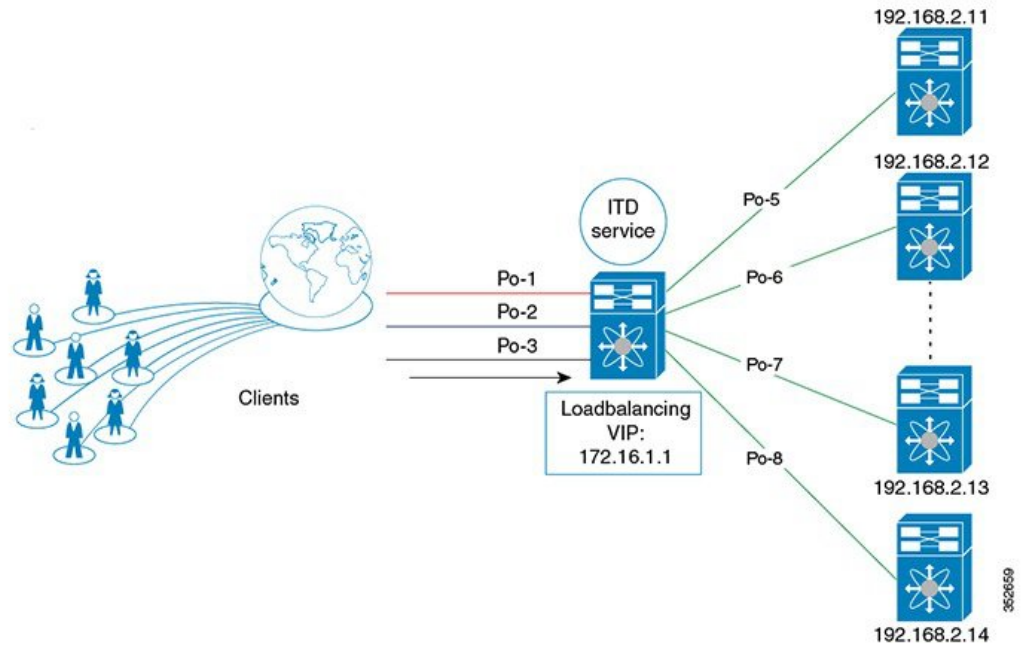

ステップ 1：デバイス グループを定義します。

```
switch(config)# itd device-group DG
switch(config-device-group)# node ip 192.168.2.11
switch(config-device-group)# node ip 192.168.2.12
switch(config-device-group)# node ip 192.168.2.13
switch(config-device-group)# node ip 192.168.2.14
switch(config-device-group)# probe icmp
```

ステップ 2：ITD サービスを定義します。

```
switch(config)# itd HTTP
switch(config-itd)# ingress interface port-channel 1
```

```
switch(config-itd)# ingress interface port-channel 2
switch(config-itd)# ingress interface port-channel 3
switch(config-itd)# device-group DG
Switch(config-itd)# virtual ip 172.16.1.1 255.255.255.255
switch(config-itd)# no shutdown
```

構成例 : WCCP として ITD を再配置する (Web プロキシ展開モード)

プロキシサーバーは、他のサーバーからのリソースを求めるクライアントからの要求の仲介として機能します。Web プロキシサーバーは、特にローカルネットワークとインターネット間の仲介役として機能します。通常、Web プロキシサーバーでは、ネットワークデバイスがインターネットに向かう Web トラフィックを自分にリダイレクトする必要があります (転送フロー)。ただし、後続の packets 転送では、ネットワークデバイスが packets を定期的に転送するだけで済みます。

ITD を使用した Web プロキシ展開では、スイッチはインターネットに向かう Web トラフィックを照合し、プロキシサーバーに向けて負荷を分散します。プロキシサーバーは自律モード (WCCP から独立してアクティブ-アクティブ) で動作し、プロキシサーバーにリダイレクトされるトラフィックを処理します。ITD を介して実行されるノードヘルスプローブは、ノードの状態を追跡し、可用性に基づいて適切にノードを削除または追加するという目的を果たします。スタンバイサーバーは、冗長性のためにグループレベルまたはノードレベルで構成することもできます。

ITD リダイレクションは、通常、クライアント側 VLAN の順方向でのみ必要です。その後、パケットは ITD リダイレクションまたは配布なしでルーティングまたは転送されます。このような Web プロキシ展開を使用する ITD には、順方向用に構成された 1 つの ITD サービスのみが必要です。ただし、送信元レイヤ 4 ポートに基づいてトラフィックを選択して、リバーストラフィック リダイレクションが必要です。LB パラメータを逆にして、フローの対称性も維持する必要があります。

Web プロキシ展開の ITD では、ITD プローブを使用して Web プロキシサーバーの可用性をチェックします。これは、障害が発生したプロキシサーバーに送信されたトラフィックが失われるため重要です。

以下の構成は次の図のトポロジを使用します。

図 18: Web プロキシ展開モード

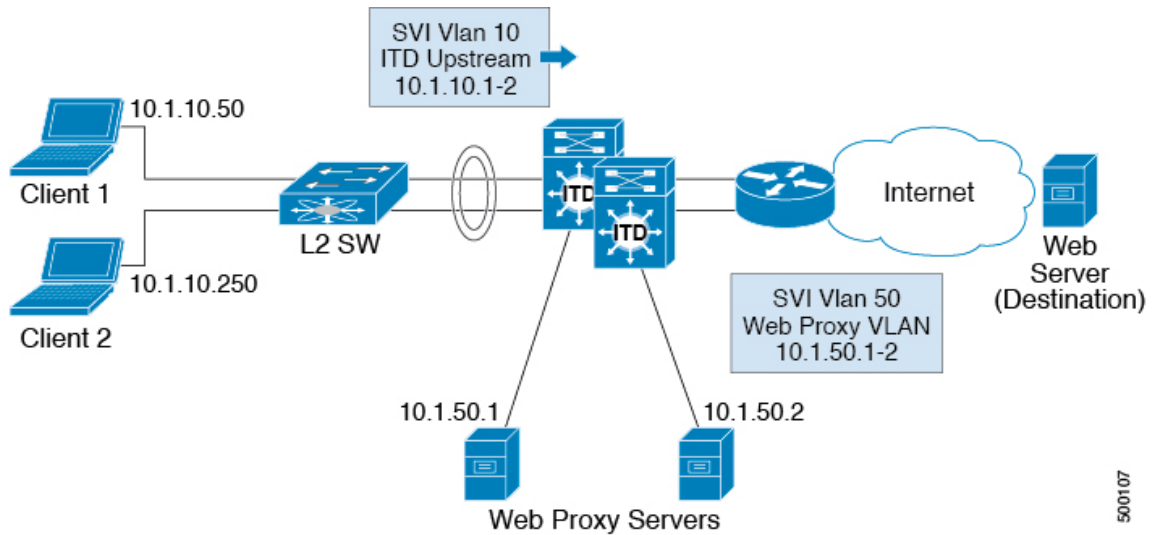

この例では、インターネットへの宛先ポート 80/443（入力 VLAN 10）が Web プロキシサーバー 10.1.50.1 および 10.1.50.2 に配布されます。プライベートネットワーク（10.0.0.0/8、192.168.0.0/16、172.16.0.0/12）宛ての VLAN 10 上のトラフィックは、プロキシに送信されません。

ステップ 0：アクセスリストの構成

```
ip access-list ACL1
  10 permit ip any any tcp 80
  20 permit ip any any tcp 443
```

ステップ 1：ITD デバイス グループの Web プロキシサーバーを設定し、サーバーの IP アドレスを指定します。

```
itd device-group Web_Proxy_Servers
  probe icmp
  node ip 10.1.50.1
  node ip 10.1.50.2
```

ステップ 2：プライベート IP アドレス宛てのすべてのトラフィックを除外するように除外 ACL を構成します。

```
ip access-list itd_exclude_ACL
  10 permit ip any 10.0.0.0/8
  20 permit ip any 192.168.0.0/16
  30 permit ip any 172.16.0.0/12
```

ステップ 3：除外 ACL を適用します。

```
Itd Web_proxy_SERVICE
  device-group Web_Proxy_Servers
  exclude access-list itd_exclude_ACL
  access-list ACL1
  ingress interface Vlan 10
  failaction node reassign
  load-balance method src ip
  no shutdown
```

なんらかの理由でリターントラフィックのリダイレクトも必要な場合は、次の追加の構成手順が必要です。



(注) レイヤ 4 範囲演算子を使用したポート フィルタリングのみが可能です。また、除外 ACL は許可エントリのみをサポートします。

ステップ 4：ポート 80 と 443 を除くすべてを除外するように、リターン除外 ACL を構成します。

```
ip access-list itd_exclude_return
 10 permit tcp any range 0 79 any
 20 permit tcp any range 81 442 any
 30 permit tcp any range 444 65535 any
```

ステップ 5：リターントラフィックのリターン ITD サービスを構成し、除外 ACL を適用します。

```
Itd Web_proxy_SERVICE
 device-group Web_Proxy_Servers
 exclude access-list itd_exclude_return
 ingress interface Vlan 20 <- Internet-facing ingress interface on the Nexus switch
 failaction node reassign
 load-balance method dst ip <- Flow symmetry between forward/return flow achieved by
 flipping the LB parameter
 no shutdown
```

構成例：サンドイッチ モード向けピア同期

ITD ピア サービス上のサンドイッチ アプライアンスへのリンクがダウンすると、サービスはノードへのリンクがダウンしていることを示す通知をピアに送信します。次に、ピアサービスはリンクをダウンさせ、トラフィックがそのリンクを通過しないようにします。

ピア同期なしで、ITD サービス A のアプライアンス APP #1 に接続されているリンクが次のトポロジでダウンし、ITD サービス B に通知されない場合、サービス B は引き続き APP #1 にトラフィックを送信し、トラフィックはドロップされます。

以下の構成では、このトポロジを使用します。

図 19: サンドイッチモードのピア同期

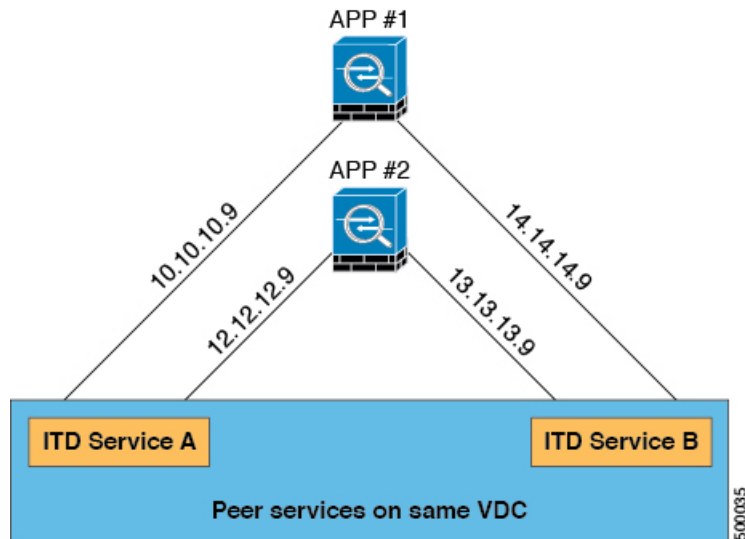

デバイス 1

ステップ 1：デバイス グループを定義します。

```
switch(config)# itd device-group dev-A
switch(config-device-group)# node ip 10.10.10.9 ---> Link to app #1
switch(config-device-group)# node ip 12.12.12.9 ---> Link to app #2
switch(config-device-group)# probe icmp
```

ステップ 2：ピア同期を有効にして ITD サービスを定義します。

```
switch(config)# itd service-A
switch(config-itd)# device-group dev-A
switch(config-itd)# ingress interface ethernet 7/4
switch(config-itd)# peer local service service-B
switch(config-itd)# no shutdown
```

```
switch(config-itd)# show itd
```

Name	Probe	LB Scheme	Status	Buckets
Service-A	ICMP	src-ip	ACTIVE	2

Device Group	VRF-Name
Dev-A	

Route Map	Interface	Status	Track_id
Service-A_itd_pool	Eth7/45	UP	3

Node	IP	Config-State	Weight	Status	Track_id	Sla_id
1	10.10.10.9	Active	1	Peer Down	1	10001

IP Access List

```

-----
Service-A_itd_bucket_0

Node  IP                Config-State  Weight  Status    Track_id  Sla_id
-----
2     12.12.12.9          Active        1       OK        2         10002

IP Access List
-----
Service-A_itd_bucket_1

```

デバイス2

ステップ 1：デバイス グループを定義します。

```

switch(config)# itd device-group dev-B
switch(config-device-group)# node ip 14.14.14.9 ---> Link to app #1
switch(config-device-group)# node ip 13.13.13.9 ---> Link to app #2
switch(config-device-group)# probe icmp

```

ステップ 2：ピア同期を有効にして ITD サービスを定義します。

```

switch(config)# itd service-B
switch(config-itd)# device-group dev-B
switch(config-itd)# ingress interface ethernet 7/45
switch(config-itd)# peer local service service-A
switch(config-itd)# no shutdown

switch(config-itd)# show itd
Name          Probe LB Scheme  Status  Buckets
-----
Service-B     ICMP  src-ip          ACTIVE  2

Device Group                                VRF-Name
-----
Dev-B

Route Map                Interface  Status  Track_id
-----
Service-B_itd_pool      Eth7/45   UP      3

Node  IP                Config-State  Weight  Status    Track_id  Sla_id
-----
1     14.14.14.9          Active        1       Probe Failed  3         10003

IP Access List
-----
Service-B_itd_bucket_0

Node  IP                Config-State  Weight  Status    Track_id  Sla_id
-----
2     13.13.13.9          Active        1       OK        4         10004

IP Access List
-----
Service-B_itd_bucket_1

```

構成例：スティックのファイアーウォール

ITD サービス

ITD サービス構成は、トラフィック フローの特定の方向に対する ITD トラフィック分散を定義します。フローの両方向をリダイレクトする必要がある場合は、2つの ITD サービスを設定する必要があります。1つは転送トラフィック フロー用、もう1つはリターントラフィック フロー用です。ASA には異なる内部インターフェイスと外部インターフェイスの IP アドレスがあるため、2つの異なるデバイス グループも、対応する内部および外部 IP アドレスを指すように構成する必要があります。

ASA VLAN

ITD 転送およびリターンサービスは、Nexus スイッチの内部および外部 VLAN SVI に接続されます。ファイアウォールなどのセキュリティアプリケーションはすべてのトラフィックを検査する必要があるため、サービスでトラフィックフィルタリングは構成されません。その結果、SVI に到達するトラフィックはすべて、対応する ASA インターフェイスにリダイレクトされます。

ASA インターフェイスがスイッチの VLAN と同じ VLAN で構成されている場合、ファイアウォールからスイッチに向かうトラフィックは、スイッチの別の VLAN に ITD サービスが存在するため、ASA にリダイレクトされます。したがって、ファイアウォールと Nexus スイッチ間のトラフィック ループを防止するには、個別の VLAN のペアが必要です。

図 20：ITD ASA の展開

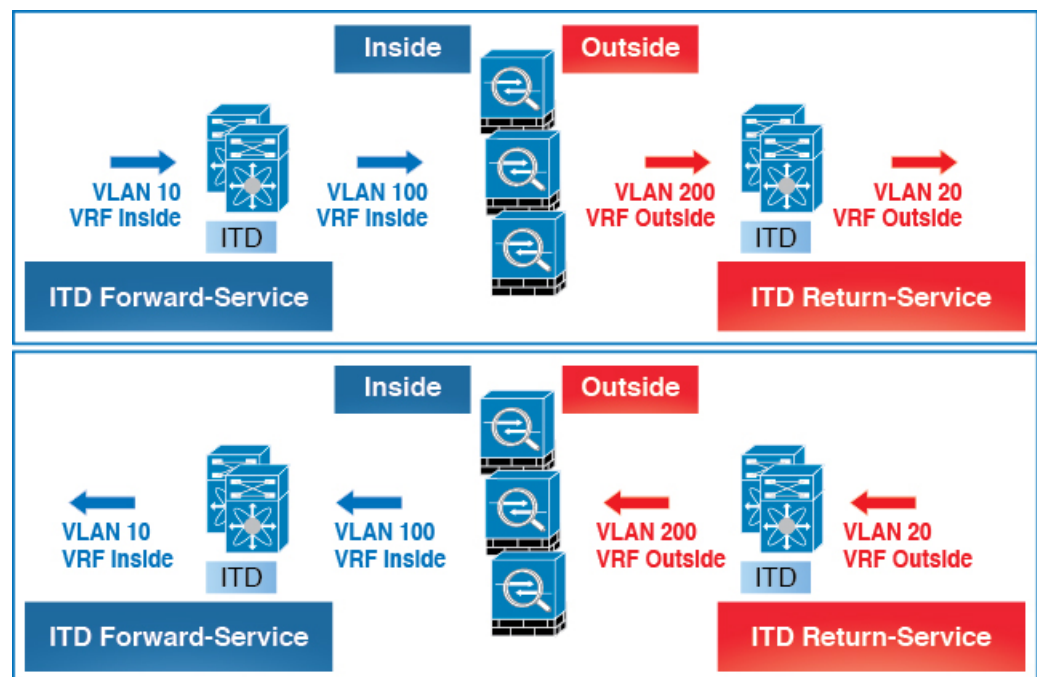

500582

この図は、VLAN 10 および 20 を、ネットワーク上の送信元および接続先への内部および外部インターフェイスとして示しています。VLAN 100 および 200 は、ループのないトラフィックを確保するために ASA に対して使用されます。

フローの対称性

ファイアウォールは通常、順方向と戻り方向の両方のトラフィックフローを検査します。インスペクションのステートフルな性質により、通常、クラスタ化されていないファイアウォールの通常の操作中にフローの対称性を維持する必要があります。クラスタ化されたファイアウォールの場合でも、トラフィックフローの非対称性により、クラスタ制御リンクを介したフローのリダイレクトが増加します。非対称フローが増えると、ファイアウォールに不要なオーバーヘッドが追加され、パフォーマンスが低下します。

フローの対称性は、固有の IP 永続性と ITD アルゴリズムの決定論的性質を使用して実現できます。ファイアウォールの一般的な ITD 構成では、転送フローに 1 つの ITD サービスを使用し、リターンフローに 1 つの ITD サービスを使用します。ロードバランスパラメータの値が両方のサービスで同じになるようにこれら 2 つの ITD サービスを設定すると、フローの対称性が確実に維持されます。

図 21: ITD ASA 展開におけるフローの対称性

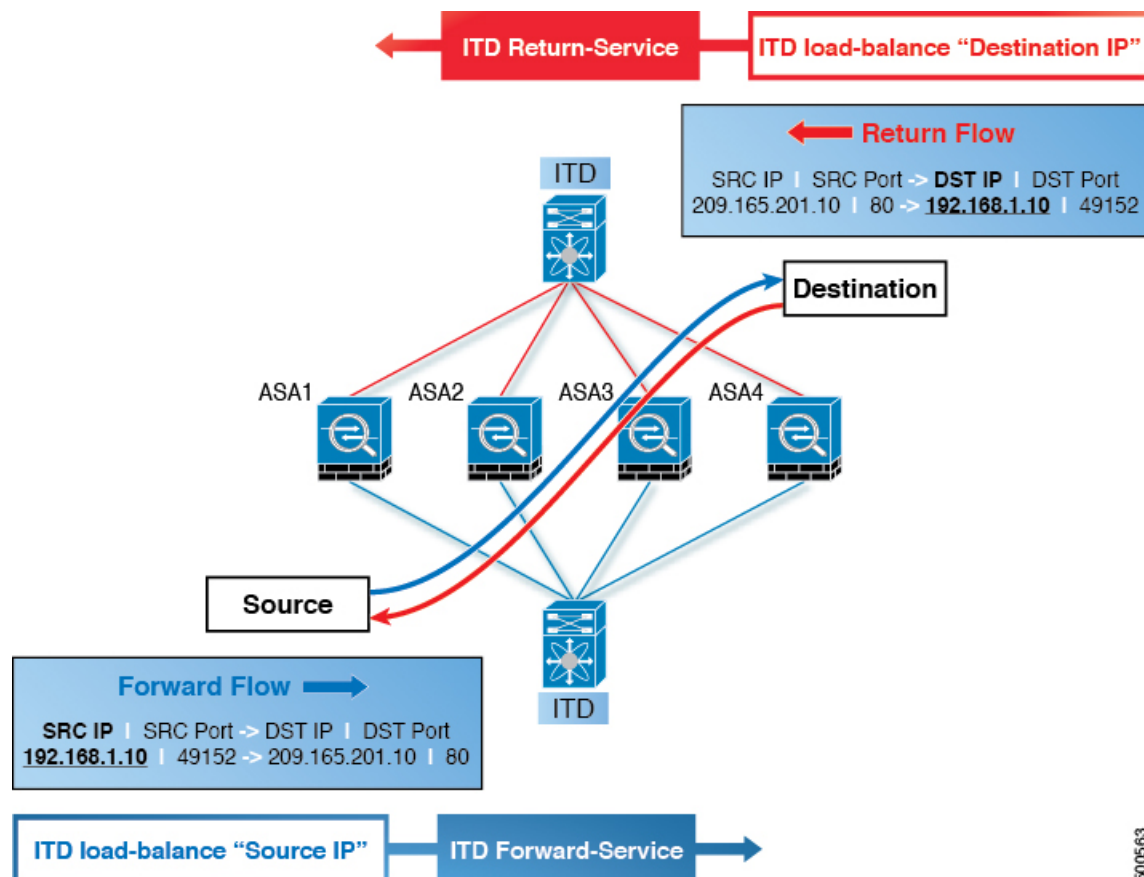

この図は、順方向フローの送信元 IP アドレスと逆方向フローの宛先 IP アドレスがどのように一定であるかを示しています。各 ITD サービスに適切なパラメータを選択すると、ITD IP の永続性によるフローの対称性が保証されます。

Link Failures

ASA の内部または外部インターフェイスに障害が発生すると、トラフィックの出力インターフェイスがダウンしているため、その ASA の反対側に着信するトラフィックが失われる可能性があります。ITD ピア スイッチ ノード状態同期機能は、ASA のリモート側を ITD から削除し、スイッチ間でノード状態を同期することにより、この問題を解決できます。

図 22: ASA 障害シナリオ

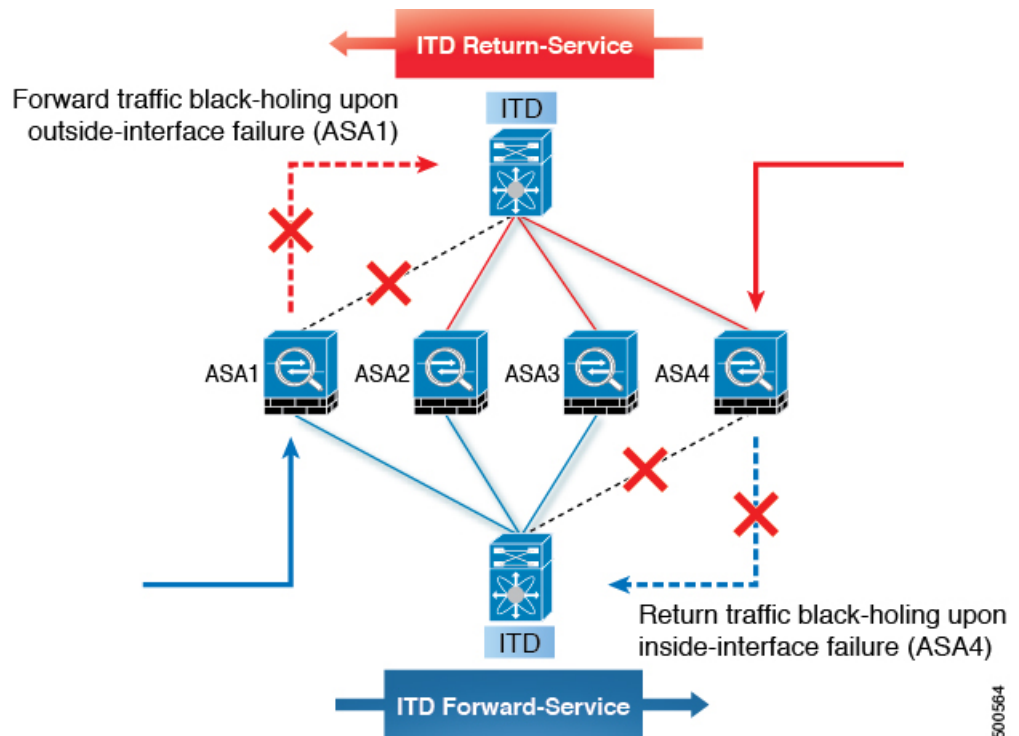

ITD ピア スイッチ ノード状態同期機能は、デュアルスイッチの非 vPC（またはシングルスイッチ）トポロジでのみサポートされます。ASA クラスタリングは、このような障害が発生した場合に ASA が完全に停止することを保証するため、この問題も解決します。ファイアウォール オン スティックの実装（シングルリンクまたは vPC）では、この問題に対処できません。これは、ASA の内部インターフェイスと外部インターフェイスが同じ物理（または仮想）インターフェイスに属しているためです。

設定例

スティック展開のファイアウォールでは、通常、vPC ポートチャネル（または単一ポート）トランクを使用して ASA をスイッチに接続します。この設定では、内部インターフェイスと外部インターフェイスは dot1q サブインターフェイス（VLAN 100 および 200）であり、スイッ

チには内部および外部コンテキストにそれぞれ2つの VLAN または SVI があり、それらの間で物理ポートが分離されていません。

図 23: スティック (vPC を使用) 展開のファイアウォール

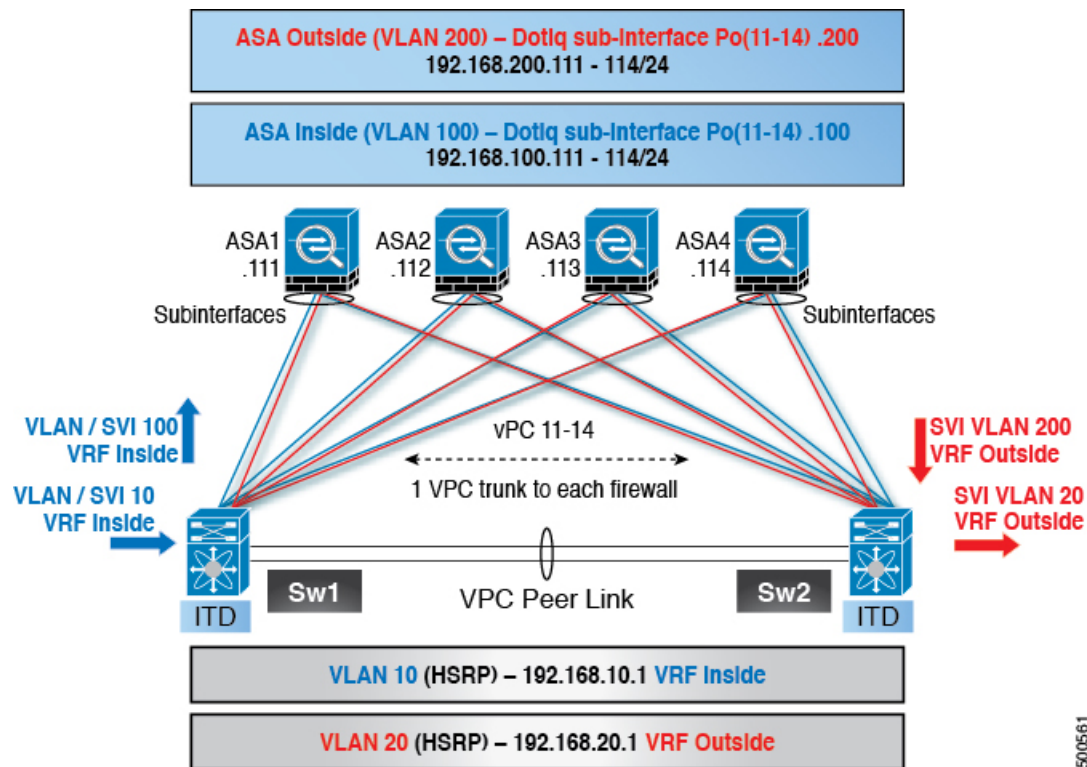

ステップ 1: スイッチの構成



(注) この例は、スイッチ Sw1 の構成の一部を示しています。構成は、同様にすべての ASA に向けて適切に拡張する必要があります。他の機能は、すでに構成されていると想定されます。

```
interface vlan 10
  description Inside_vlan_to_Network
  vrf member INSIDE
  ip address 192.168.10.10/24
  hsrp 10
  ip address 192.168.10.1

interface vlan 20
  description Outside_vlan_to_Network
  vrf member OUTSIDE
  ip address 192.168.20.10/24
  hsrp 20
  ip address 192.168.20.1

interface vlan 100
  description Inside_vlan_to_ASA
  vrf member INSIDE
  ip address 192.168.100.10/24
  hsrp 100
```

```
        ip address 192.168.100.1

interface vlan 200
  description Outside_Vlan_to_ASA
  vrf member OUTSIDE
  ip address 192.168.200.10/24
  hsrp 200
    ip address 192.168.200.1

interface port-channel 11
  description VPC_TO_ASA1
  switchport mode trunk
  switchport trunk allowed vlan 100,200
  vpc 11
  no shutdown

interface ethernet 4/25
  description Link_To_ITD-ASA-1
  switchport
  switchport mode trunk
  switchport trunk allowed vlan 100,200
  channel-group 11 mode active
  no shutdown

interface port-channel 41
  description Downstream_vPC_to_network
  switchport mode trunk
  switchport trunk allowed vlan 10,20
  vpc 41
  no shutdown

interface ethernet 5/1-4
  description Downstream_vPC_member
  switchport
  switchport mode trunk
  switchport trunk allowed vlan 10,20
  channel-group 41
  no shutdown

itd device-group FW_INSIDE
  #Config Firewall Inside interfaces as nodes
  node ip 192.168.100.111
  node ip 192.168.100.112
  node ip 192.168.100.113
  node ip 192.168.100.114
  probe icmp frequency 5 timeout 5 retry-count 1

itd device-group FW_OUTSIDE
  #Config Firewall Outside interfaces as nodes
  node ip 192.168.200.111
  node ip 192.168.200.112
  node ip 192.168.200.113
  node ip 192.168.200.114
  probe icmp frequency 5 timeout 5 retry-count 1

itd INSIDE
  vrf INSIDE
  #applies ITD service to VRF 'INSIDE'
  device-group FW_INSIDE
  #FW inside interfaces attached to service.
  ingress interface vlan 10
  #applies ITD route map to vlan 1101 interface
  failaction node reassign
```

```

    #To use the next available Active FW if an FW goes offline
    load-balance method src ip buckets 16
    #distributes traffic into 16 buckets
    #load balances traffic based on Source IP.
    #OUTSIDE service uses Dest IP.
    no shut

itd OUTSIDE
  vrf OUTSIDE
    #applies ITD service to VRF 'OUTSIDE'
  device-group FW_OUTSIDE
  ingress interface vlan 20
  failaction node reassign
  load-balance method dst ip buckets 16
    #load balances traffic based on Dest IP.
    #INSIDE service uses Src IP.
  no shut

```

ステップ 2 : ASA の構成。

```

interface port-channel 11
  nameif aggregate
  security-level 100
  no ip address

interface port-channel 11.100
  description INSIDE
  vlan 100
  nameif inside
  security-level 100
  ip address 192.168.100.111 255.255.255.0

interface port-channel 11.200
  description OUTSIDE
  vlan 200
  nameif outside
  security-level 100
  ip address 192.168.200.111 255.255.255.0

same-security-traffic permit inter-interface

interface TenGigabitEthernet 0/6
  description CONNECTED_TO_SWITCH-A-VPC
  channel-group 11 mode active
  no nameif
  no security-level

interface TenGigabitEthernet 0/7
  description CONNECTED_TO_SWITCH-B-VPC
  channel-group 11 mode active
  no nameif
  no security-level

```

このトポロジ例には、次の点が当てはまります。

- VLAN 10、20、100、および 200 とそれらの SVI は、適切な VRF にマッピングされます。
- この例では、ITD ロードバランシング設定を使用してフローの対称性を実現しています。

- vPC シナリオでは、vPC の 1 つのメンバーが稼働している限り、ITD に変更はありません。vPC レッグに障害が発生したスイッチの ITD リダイレクションは、通常の vPC 配置の場合と同様に、ピアリンクを介してピアスイッチを通過します。
- このトポロジでは、内部インターフェイスと外部インターフェイスが ASA の同じ物理インターフェイスまたは仮想インターフェイス（dot1q サブインターフェイス）に結び付けられているため、物理リンクの障害時にトラフィックが失われることはありません。
- vPC 上のルーティングプロトコルネイバーをサポートするには、`layer3 peer-router` コマンドを vPC ドメイン内で構成する必要があります。
- レイヤ3インターフェイスはファイアウォールの内側と外側の両方のインターフェイスに接続するために使用されるため、VRF が必要です。VRF は、特定の場合にトラフィックがファイアウォールを迂回して（VLAN 間）ルーティングされるのを防ぐために配置されます。
- トラフィックはポリシーベースルーティングを使用して ASA に向けられるため、ルートは必要ありません。

構成例：vPC を使用したデュアルスイッチサンドイッチモードのファイアウォール

vPC を使用したサンドイッチモードの場合、内部および外部 ASA インターフェイスはそれぞれ別のポートチャネルバンドルに割り当てられます。vPC の結果として、単一のリンク障害がトラフィックフローを妨げることはなく、ITD は引き続きピアスイッチのリンクを介して ASA に転送します。

図 24: vPC を使用したデュアルスイッチ サンドイッチ モード

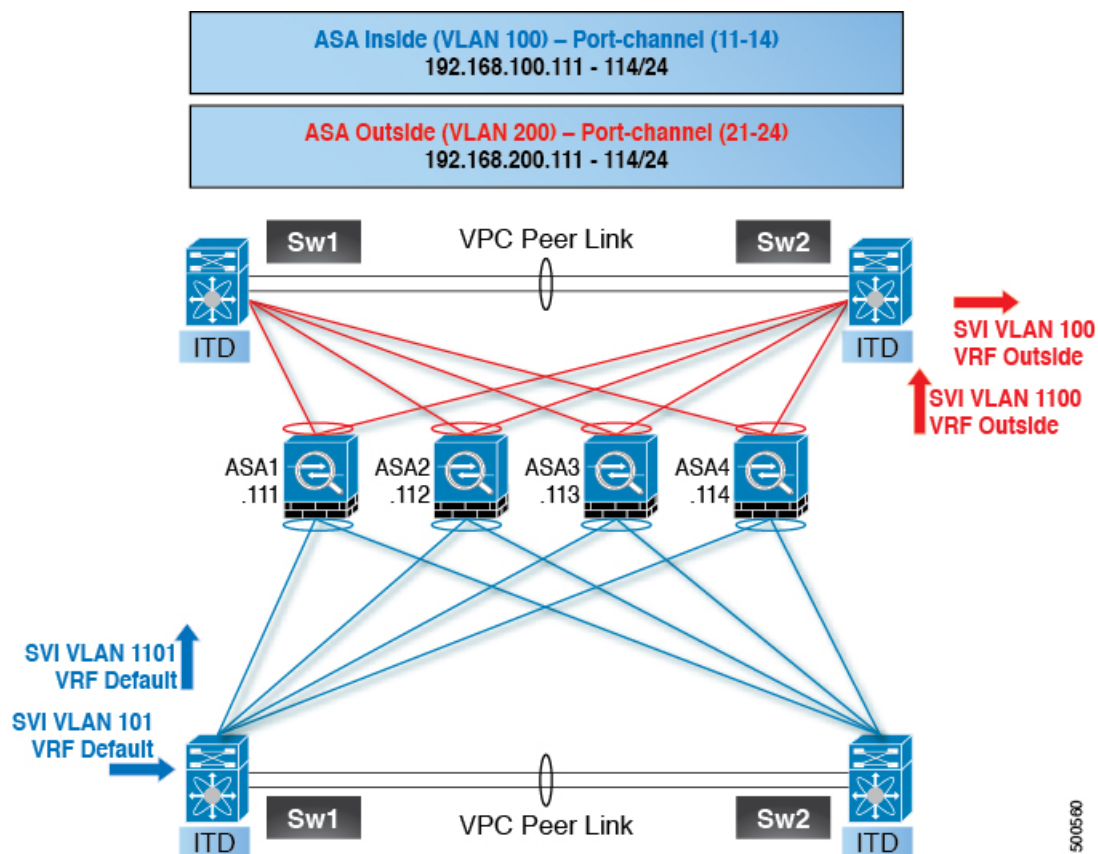

ステップ 1 : 2 つのスイッチを構成します。

```
switch #1:
interface vlan 10
  description INSIDE_VLAN
  ip address 192.168.10.10/24

interface vlan 100
  description FW_INSIDE_VLAN
  ip address 192.168.100.10/24

interface port-channel 11
  description To_ASA-1_INSIDE
  switchport mode access
  switchport access vlan 100
  vpc 11

interface ethernet 4/1
  description To_ASA-1_INSIDE
  switchport mode access
  switchport access vlan 100
  channel-group 11 mode active

switch #2:
interface vlan 20
  description OUTSIDE_VLAN
  ip address 192.168.20.10/24
```



```
interface vlan 200
  description FW_OUTSIDE_VLAN
  ip address 192.168.200.10/24

interface port-channel 21
  description To_ASA-1_OUTSIDE
  switchport mode access
  switchport access vlan 200
  vpc 11

interface ethernet 4/25
  description To_ASA-1_OUTSIDE
  switchport mode access
  switchport access vlan 200
  channel-group 21 mode active
```

ステップ 2 : ASA の構成。

```
interface port-channel 11
  description INSIDE
  vlan 100
  nameif inside
  security-level 100
  ip address 192.168.100.111 255.255.255.0

interface port-channel 21
  description OUTSIDE
  vlan 100
  nameif outside
  security-level 100
  ip address 192.168.200.111 255.255.255.0

same-security-traffic permit inter-interface

interface TenGigabitEthernet 0/6
  description CONNECTED_TO_SWITCH-A-VPC
  channel-group 11 mode active
  no nameif
  no security-level

interface TenGigabitEthernet 0/7
  description CONNECTED_TO_SWITCH-B-VPC
  channel-group 11 mode active
  no nameif
  no security-level

interface TenGigabitEthernet 0/8
  description CONNECTED_TO_SWITCH-A-VPC
  channel-group 21 mode active
  no nameif
  no security-level

interface TenGigabitEthernet 0/9
  description CONNECTED_TO_SWITCH-B-VPC
  channel-group 21 mode active
  no nameif
  no security-level
```

このトポロジ例には、次の点が当てはまります。

- この例では、ITD ロードバランシング設定を使用してフローの対称性を実現しています。

- vPC シナリオでは、vPC の 1 つのメンバーが稼働している限り、ITD に変更はありません。vPC レッグに障害が発生したスイッチの ITD リダイレクションは、通常の vPC 配置の場合と同様に、ピア リンクを介してピア スイッチを通過します。
- このトポロジでは、ASA のポート チャネルの 1 つ（または非 vPC トポロジの単一の物理リンク）に障害が発生すると、トラフィック損失が発生する可能性があります。
- vPC 上のルーティング プロトコル ネイバーをサポートするには、`layer3 peer-router` コマンドを vPC ドメイン内で構成する必要があります。
- トラフィックはポリシーベース ルーティングを使用して ASA に向けられるため、ルートは必要ありません。

構成例：レイヤ3 クラスタリングのファイアウォール

ASA クラスタは、1 つのユニットとして機能する複数の ASA から構成されます。複数の ASA を単一論理デバイスとしてグループ化することで、単一デバイスのすべての利便性（管理、ネットワークへの統合）を提供し、同時に複数デバイスによる高いスループットと冗長性を実現できます。

ITD は、個々のモードのレイヤ3 ASA クラスタにロードバランシングできます。ITD はクラスタリングを補完するものであり、ITD は各ファイアウォールによってどのフローが処理されるかを予測できるようにします。OSPF ECMP およびポート チャネル ハッシュ アルゴリズムに依存する代わりに、ITD バケットを使用してこれらのフローを決定できます。

レイヤ3 クラスタでは、バケット割り当てに基づいてフローの所有者を事前に決定できます。ITD およびレイヤ3 クラスタリングがない場合、所有者の最初の選択は通常、予測できません。ITD では、所有者を事前に決定できます。

ASA クラスタリングでは、バックアップ フローの所有者も使用します。クラスタ内の特定のファイアウォールを通過するすべてのフローについて、別のファイアウォールがそのフローの状態と、フローを所有する ASA を保存します。実際のアクティブなフローの所有者が失敗した場合、ITD failaction の再割り当てにより、失敗した所有者の ASA からのすべてのフロー（バケット）が、デバイス グループにリストされている次のアクティブ ノードに移動します。このトラフィックを受信する新しいファイアウォールが、受信するフローのバックアップの所有者でない場合、バックアップの所有者からフロー状態情報を受信し、トラフィックをシームレスに処理する必要があります。

ITD で ASA クラスタリングを使用する場合の潜在的な欠点は、バックアップ フローおよびその他のクラスタ テーブル操作が、非クラスタ化ファイアウォールでは消費されないメモリと CPU リソースを消費することです。したがって、非クラスタ化ファイアウォールを使用すると、ファイアウォールのパフォーマンスが向上する場合があります。

次の表は、ASA デバイスのステータスが変化したときに、ECMP と ITD で発生するクラスタ制御リンク（CCL）への影響の概要を比較したものです。

表 4: ECMP と ITD - CCL の影響の概要の比較

ASA ステータス	ITD	ECMP
定常状態	<p>CCL 上の最小限のトラフィックと予想されるトラフィックタイプ。</p> <p>ラインカードとスイッチのタイプに関係なく、まったく同じ負荷分散。</p>	<p>同じラインカードタイプとスイッチモデルがすべての場所で使用されている場合、CCL 上の最小限のトラフィック。</p> <p>異なるハードウェアが使用されている場合、より高いレベルの非対称性が発生し、CCL ネットワークでトラフィックが発生する可能性があります。ハードウェアごとに異なるハッシュ関数があります。</p> <p>2つのスイッチ（たとえば、vPC 内）が同じフローを異なる ASA デバイスに送信し、CCL トラフィックが発生する可能性があります。</p>
1 つの ASA で障害が発生	<p>CCL に追加のトラフィックはありません。</p> <p>ITD は、IP スティッキ性と復元力のあるハッシュを提供します。</p>	<p>すべてのフローが再ハッシュされ、追加のトラフィックリダイレクションが CCL で発生します。クラスタ内のすべての ASA デバイスへのトラフィックが影響を受ける可能性があります。</p>
単一 ASA のリカバリ	<p>トラフィックリダイレクションは、クラスタ内の2つの ASA デバイス間で CCL で発生する可能性があります。つまり、バケットを受信する回復された ASA と、以前にそのバケットにサービスを提供していた ASA です。</p>	<p>追加のトラフィックリダイレクションは、CCL で発生する可能性があります。クラスタ内のすべての ASA デバイスへのトラフィックが影響を受ける可能性があります。</p>
ASA 追加	<p>CCL の最小限の追加トラフィック。</p>	<p>すべてのフローが再ハッシュされ、追加のトラフィックリダイレクションが CCL で発生します。クラスタ内のすべての ASA デバイスへのトラフィックが影響を受ける可能性があります。</p>

図 25: vPC を使用したデュアルスイッチ サンドイッチを備えた ASA クラスタ

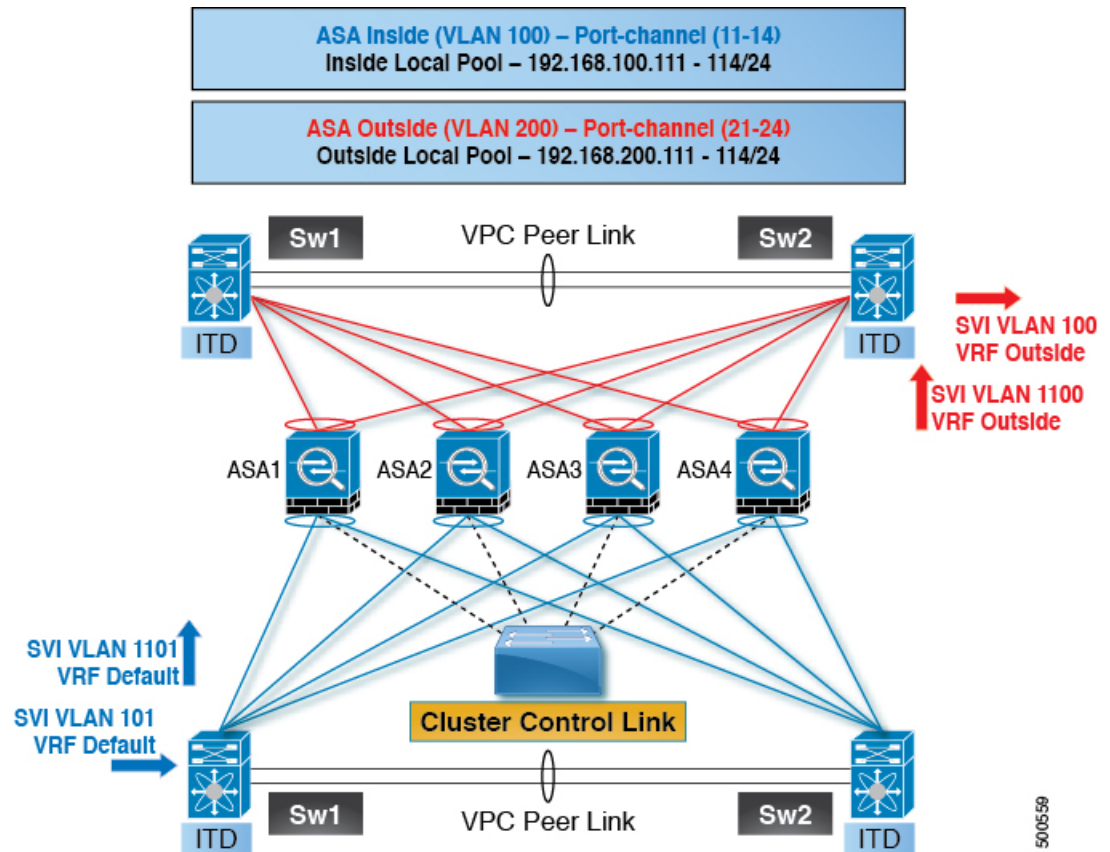

ステップ 1 : 2つのスイッチを構成します。



- (注) クラスタリングを導入しても、ITD 構成は変更されません。ITD の設定は、トポロジのタイプによって異なります。この例では、設定は vPC トポロジを使用したデュアルスイッチ サンドイッチと同じです。

```
switch #1:
interface vlan 10
description INSIDE_VLAN
ip address 192.168.10.10/24

interface vlan 100
description FW_INSIDE_VLAN
ip address 192.168.100.10/24

interface port-channel 11
description To_ASA-1_INSIDE
switchport mode access
switchport access vlan 100
vpc 11

interface ethernet 4/1
description To_ASA-1_INSIDE
```

```
switchport mode access
switchport access vlan 100
channel-group 11 mode active

switch #2:
interface vlan 20
  description OUTSIDE_VLAN
  ip address 192.168.20.10/24

interface vlan 200
  description FW_OUTSIDE_VLAN
  ip address 192.168.200.10/24

interface port-channel 21
  description To_ASA-1_OUTSIDE
  switchport mode access
  switchport access vlan 200
  vpc 11

interface ethernet 4/25
  description To_ASA-1_OUTSIDE
  switchport mode access
  switchport access vlan 200
  channel-group 21 mode active
```

ステップ 2 : ASA を構成します。

```
cluster group ASA-CLUSTER-L3
  local-unit ASA1
  cluster-interface port-channel 31
  ip address 192.168.250.100 255.255.255.0
  priority 1
  health-check holdtime 1.5
  clacp system-mac auto system-priority 1
  enable

mac-address pool MAC-INSIDE aaaa.0101.0001 - aaaa.0101.0008
mac-address pool MAC-OUTSIDE aaaa.0100.0001 - aaaa.0100.0008
ip local pool IP-OUTSIDE 192.168.200.111-192.168.200.114
ip local pool IP-INSIDE 192.168.100.111-192.168.100.114

interface port-channel 11
  description INSIDE
  lacp max-bundle 8
  mac-address cluster-pool MAC-INSIDE
  nameif inside
  security-level 100
  ip address 192.168.100.11 255.255.255.0 cluster-pool IP-INSIDE

interface port-channel 21
  description OUTSIDE
  lacp max-bundle 8
  mac-address cluster-pool MAC-OUTSIDE
  nameif outside
  security-level 100
  ip address 192.168.200.11 255.255.255.0 cluster-pool IP-OUTSIDE

interface port-channel 31
  description Clustering Interface
  lacp max-bundle 8

interface TenGigabitEthernet 0/6
  channel-group 11 mode active
```

```

no nameif
no security-level
no ip address

interface TenGigabitEthernet 0/7
channel-group 11 mode active
no nameif
no security-level
no ip address

interface TenGigabitEthernet 0/8
channel-group 21 mode active
no nameif
no security-level
no ip address

interface TenGigabitEthernet 0/9
channel-group 21 mode active
no nameif
no security-level
no ip address

interface TenGigabitEthernet 1/0
channel-group 31 mode on
no nameif
no security-level
no ip address

interface TenGigabitEthernet 1/1
channel-group 31 mode on
no nameif
no security-level
no ip address

```

この例では、ポートチャンネル 11 および 21 が内部インターフェイスと外部インターフェイスに使用されています。ポートチャンネル 31 はクラスタリング インターフェイスです。個別インターフェイスは通常のルーテッド インターフェイスであり、それぞれが専用の IP アドレスを IP アドレス プールから取得します。メインクラスタ IP アドレスは、そのクラスタのための固定アドレスであり、常に現在のプライマリユニットに属します。同様に、MAC アドレス プールも構成され、対応する内部または外部ポート チャンネルの下で使用されます。

ITD レイヤ 2 の構成例

次の例は、ITD-L2 を構成する方法を示しています。

ITD レイヤ 2 機能を有効にします。

```

(config) feature itd
(config) itd Port-group 100
(config-port-group) int eth 1/11
(config-port-group) int eth 1/12
(config) itd SER3
(config-itd) port-group 100
(config-itd) source vlan 2010-2015
(config-itd) no shutdown

```

ITD-L2 構成を確認します。

```
s!Command: show running-config services
!Running configuration last done at: Thu Dec  5 00:04:35 2019
!Time: Thu Dec  5 20:44:06 2019

version 9.3(3u)I9(1u) Bios:version 08.36
feature itd

itd port-group PG100
  interface Eth1/11
  interface Eth1/12
  interface Eth1/13
  interface Eth1/14
  interface Eth1/15
  interface Eth1/16
  interface Eth1/17
  interface Eth1/18
  interface Eth1/19
  interface Eth1/20
  interface Eth1/21
  interface Eth1/22
  interface Eth1/23

itd SER1
  port-group PG100
  source vlan 10-15
  no shut

itd SER2
  port-group PG100
  source vlan 1010-1015
  no shut
```

関連資料

関連項目	マニュアルタイトル
IP SLA	『Cisco Nexus 9000 Series NX-OS IP SLAs Configuration Guide』



索引

A

abort [63–64](#)
access-list [60–61](#)

C

commit [63–64](#)

I

itd device-group [45–46](#)
itd vrf の表示 [66](#)
itd セッション デバイスグループ [62–63](#)
itd セッション デバイスグループの表示 [63–64, 66](#)
itd のすべての統計を表示 [66](#)
itd の表示 [66](#)
itd [49, 60](#)
itd セッション [64–65](#)
itd の概要を表示 [66](#)

L

load-balance {method|buckets} [60](#)

N

no shutdown [49, 53, 60–61](#)

R

running-config サービスの表示 [66](#)

V

vrf [49, 52](#)

き

機能 itd [45](#)

し

重量 [46](#)

て

デバイスグループ [49, 60](#)

に

入力インターフェイス [49–50, 60](#)

の

ノード ip [46](#)

ひ

ピア ローカル サービス [49, 52](#)

ふ

プローブ dns [46–47](#)
プローブ icmp [46–47](#)
プローブ tcp ポート [46–47](#)
プローブ udp ポート [46–47](#)

