

Problema para fijar la escritura de la etiqueta del servicio URL en CUCDM

Contenido

[Introducción](#)

[prerrequisitos](#)

[Requisitos](#)

[Componentes Utilizados](#)

[Problema: Publique mientras que especifica la escritura de la etiqueta URL del nombre del servicio](#)

[Solución](#)

[Habilite la escritura de la etiqueta URL mientras que agrega un teléfono vía el menú del teléfono](#)

[Habilite la escritura de la etiqueta URL mientras que agrega el teléfono vía el menú del suscriptor](#)

[Verificación](#)

Introducción

Este documento describe cómo agregar la escritura de la etiqueta del servicio URL en Cisco unificó al Administrador de dominio de la comunicación (CUCDM).

Prerrequisitos

Requisitos

Cisco recomienda que tenga conocimiento sobre estos temas:

- Cisco recibió la solución de la Colaboración (los HC)
- Cisco unificó al Administrador de dominio de la comunicación (Cisco UCDM)

Componentes Utilizados

La información que contiene este documento se basa en las siguientes versiones de software y hardware.

- CUCDM 10.6.3 SU1a

La información que contiene este documento se creó a partir de los dispositivos en un ambiente de laboratorio específico. Todos los dispositivos que se utilizan en este documento se pusieron en funcionamiento con una configuración verificada (predeterminada). Si la red está funcionando,

asegúrese de haber comprendido el impacto que puede tener cualquier comando.

Problema: Publique mientras que especifica la escritura de la etiqueta URL del nombre del servicio

En el perfil de la movilidad de la extensión o el teléfono, el menú del servicio no permite especificar la escritura de la etiqueta URL del nombre del servicio.

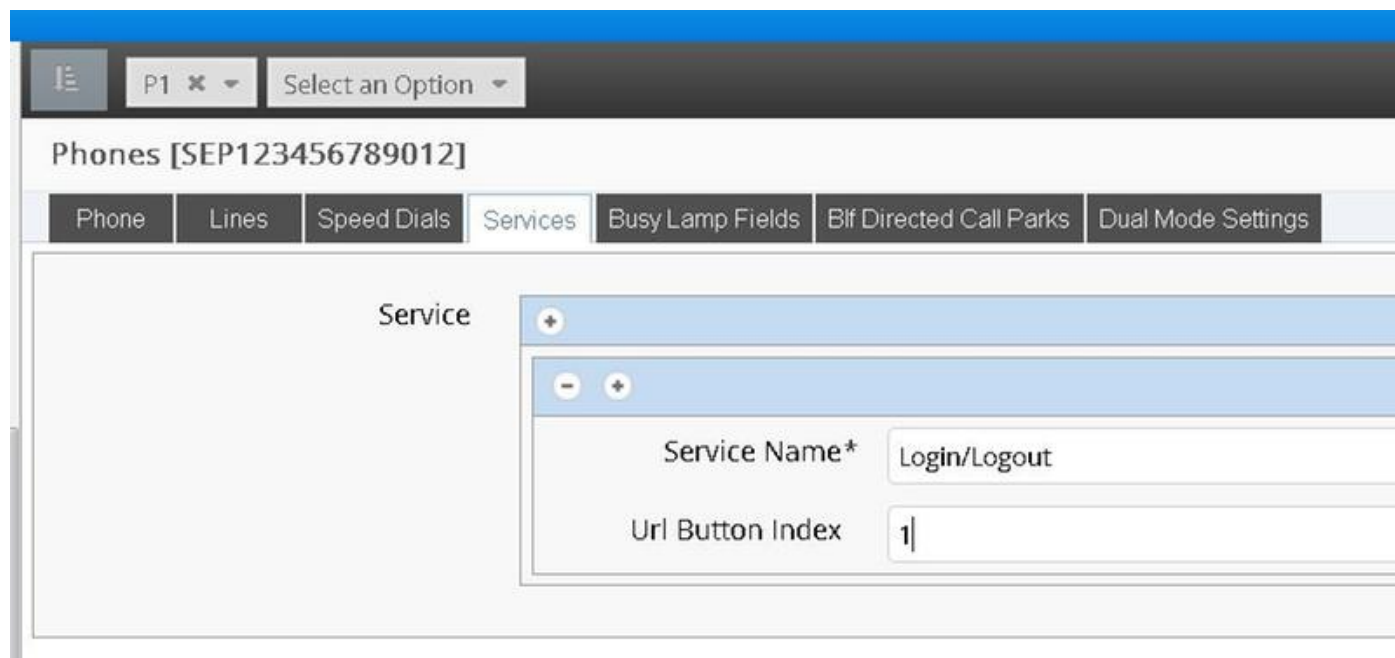

Solución

Habilite la escritura de la etiqueta URL mientras que agrega un teléfono vía el menú del teléfono

Inicie sesión como proveedor admin y muévase bajo **directivas de la visualización de la Administración > del campo del papel (FDP)**

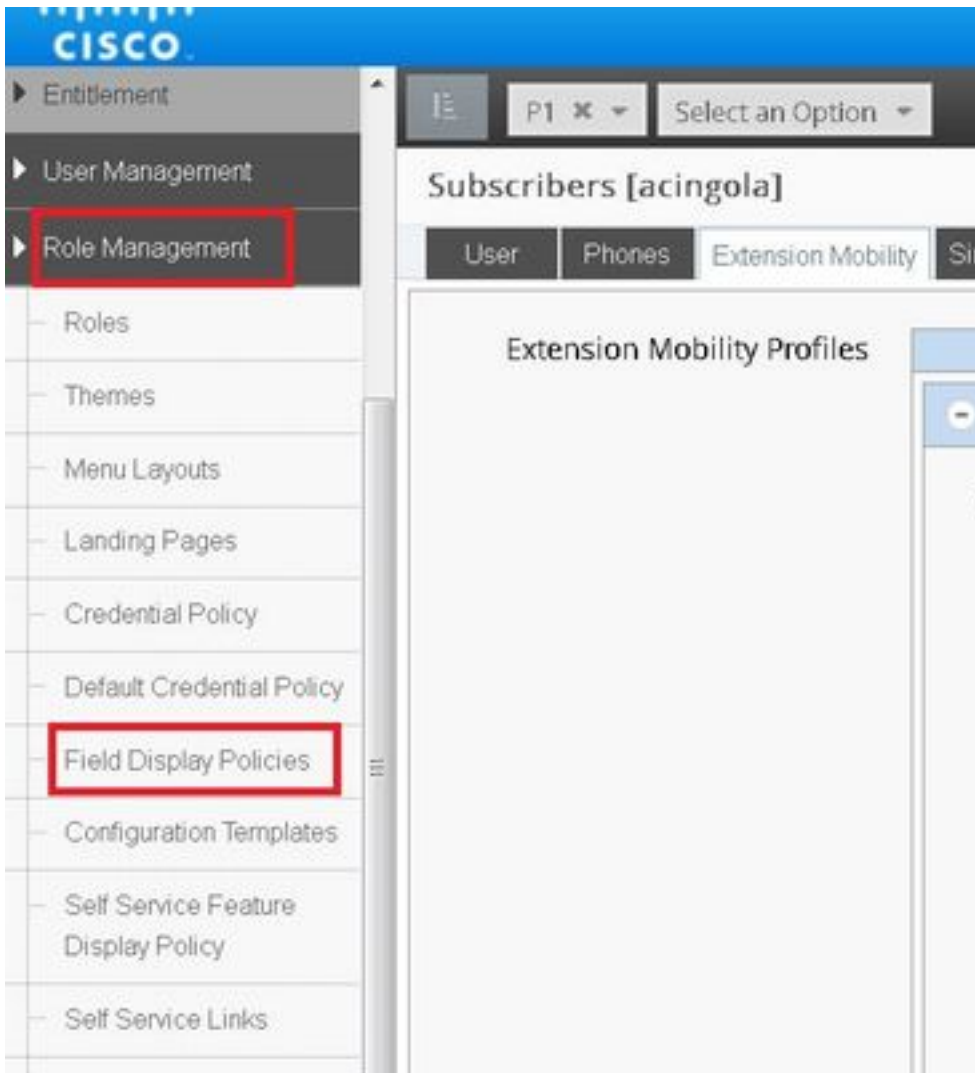

- Seleccione el **SubscriberPhoneMenuItemProvider** y reproduzca el FDP bajo jerarquía del cliente. Esto puede ser hecha seleccionando el **SubscriberPhoneMenuItemProvider** y abriéndolo. Entonces en la esquina de mano de esquina superior derecha, usted puede reproducir el FDP en la pregunta, tal y como se muestra en de la imagen:

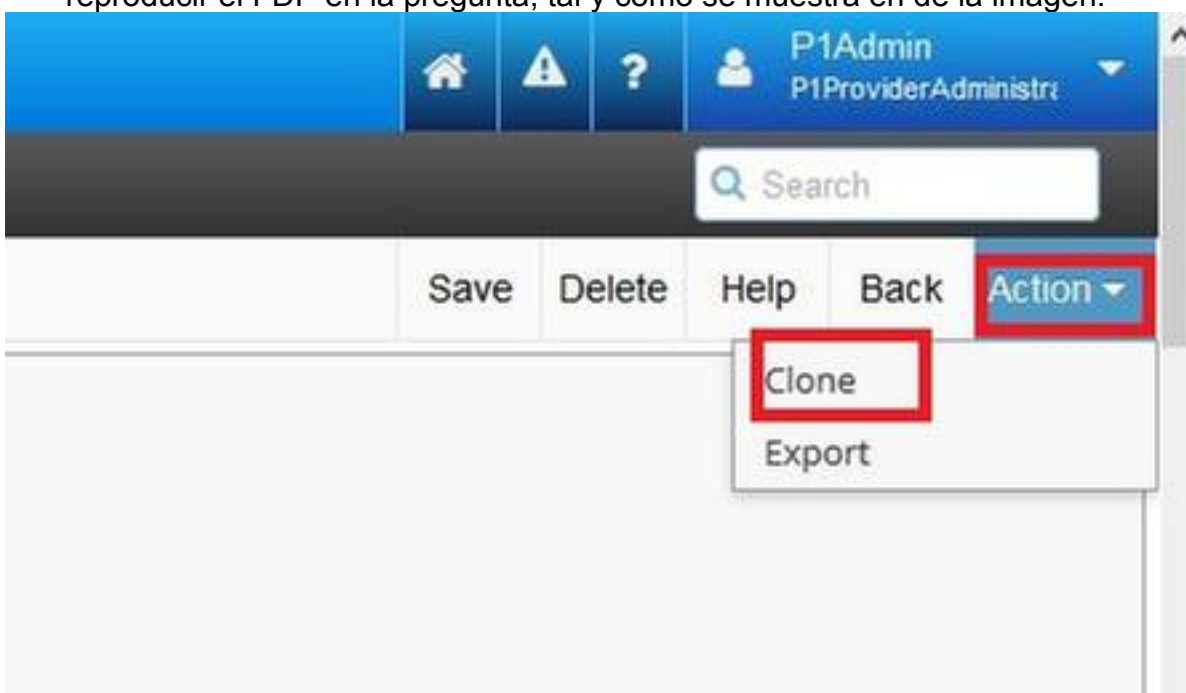

Name	Description	Target Model Type	Hierarchy
AddSubscriberWizard_AdvPhone_FDP	FDP for Advanced Phone settings in Subscriber Wi	device/cucm/Phone	sys
AddSubscriberWizard_AdvPhoneRel_FDP	FDP for Advanced Phone settings in Subscriber Wi	relation/SubscriberPhone	sys
selfservice_device_cucm_phone		device/cucm/Phone	sys
selfservice_relation_subscriber_phone	Governs fields displayed to end user	relation/SubscriberPhone	sys
SubscriberPhoneMenuitem	FDP for Phone Relation.	relation/SubscriberPhone	sys
SubscriberPhoneMenuitemCustomer	FDP for Phone Relation at Customer Level	relation/SubscriberPhone	sys
SubscriberPhoneMenuitemProvider	FDP for Phone Relation at Provider level.	relation/SubscriberPhone	sys.hcs.P1.BRU
SubscriberPhoneMenuitemProvider	FDP for Phone Relation at Provider level.	relation/SubscriberPhone	sys
SubscriberPhoneMenuitemSite	FDP for Phone Relation at Site Level	relation/SubscriberPhone	sys

- Abra el nuevo **SubscriberPhoneMenuitemProvider** en el nivel de la jerarquía del cliente.
- Muévase bajo sección de los campos del servicio.
- Seleccione el atributo **services.service.name**.
- Levante el atributo **service.service.name** tal y como se muestra en de la imagen.
- Haga clic en la salvaguardia.

Fields

Available

- aarNeighborhoodName
- addOnModules
- addOnModules.addOnModule
- addOnModules.addOnModule.index
- addOnModules.addOnModule.loadInformation
- addOnModules.addOnModule.model
- allowCtiControlFlag
- allowIXApplicableMedia
- AllowPresentationSharingUsingBfcp
- alwaysUsePrimeLine
- alwaysUsePrimeLineForVoiceMessage
- authenticationMode
- authenticationString

Selected

- services
- services.service
- services.service.name
- services.service.telecasterServiceName
- services.service.urlButtonIndex
- services.service.urlLabelAscii

Select Remove

Move Up Move Down

Aplice los pasos antedichos a este FDP:

- SubscriberPhoneMenuitemCustomer
- SubscriberPhoneMenuitemSite

Habilite la escritura de la etiqueta URL mientras que agrega el teléfono vía el menú del suscriptor

Inicie sesión como proveedor admin y muévase bajo **directivas de la visualización de la Administración > del campo del papel (FDP)**

- Seleccione el SubscriberAdvancedDefault y reproduzca el FDP bajo jerarquía del cliente. Esto puede ser hecha seleccionando el **SubscriberPhoneMenuitemProvider** y abriéndolo. Entonces en la esquina de mano de esquina superior derecha, usted puede reproducir el FDP en la pregunta.

En este ejemplo, el SubscriberAdvancedDefault FDP en el syslevel se reproduce a **SubscriberAdvancedDefault** en el nivel de cliente (sys.hcs.P1.BRU)

Name	Description	Target Model Type	Hierarchy
SubscriberAdvancedDefault	FDP for Subscriber Model, Site Admin.	relation/Subscriber	sys
SubscriberAdvancedDefault	FDP for Subscriber Model, Site Admin.	relation/Subscriber	sys.hcs.P1.BRU

Abra el nuevo FDP SubscriberAdvancedDefaultat en el nivel de la jerarquía del cliente.

- Muévase bajo sección de la movilidad de la extensión.
- Seleccione el **attribuite DeviceProfile.services.service.name**.
- Levante el atributo service.service.name tal y como se muestra en de la imagen.
- Haga clic en la salvaguardia.

Subscribed Cisco IP Phone Services for SEP123456780912

Next Help

Status

Status: Ready

Service Information

Service Subscription: New

Select a Service*

Service Description

Subscribed Services

[TestLoginLogout](#)

Next

Close