

# Ejemplo de configuración de la función ICM DBLookup

## Contenido

[Introducción](#)

[prerrequisitos](#)

[Requisitos](#)

[Componentes Utilizados](#)

[Configurar](#)

[Verificación](#)

[Troubleshooting](#)

## Introducción

Este documento describe cómo configurar la función de DBLookup en el Intelligent Contact Manager (ICM) para traer los datos de una base de datos externa y utilizarlos en el script. Para ilustrar cómo configurar la función, este documento utiliza un ejemplo de escenario donde el usuario intenta identificar si el llamador es parte de la lista (por ejemplo, para proporcionar el servicio de prioridad).

## Prerrequisitos

### Requisitos

No hay requisitos específicos para este documento.

### Componentes Utilizados

Este documento no tiene restricciones específicas en cuanto a versiones de software y de hardware.

La información que contiene este documento se creó a partir de los dispositivos en un ambiente de laboratorio específico. Todos los dispositivos que se utilizan en este documento se pusieron en funcionamiento con una configuración verificada (predeterminada). Si la red está funcionando, asegúrese de haber comprendido el impacto que puede tener cualquier comando.

## Configurar

### 1. Cree la base de datos.

Primero, cree la base de datos. En el SQL Server Management Studio de Microsoft, haga clic con el botón derecho del ratón las **bases de datos** y elija la **nueva base de datos**:

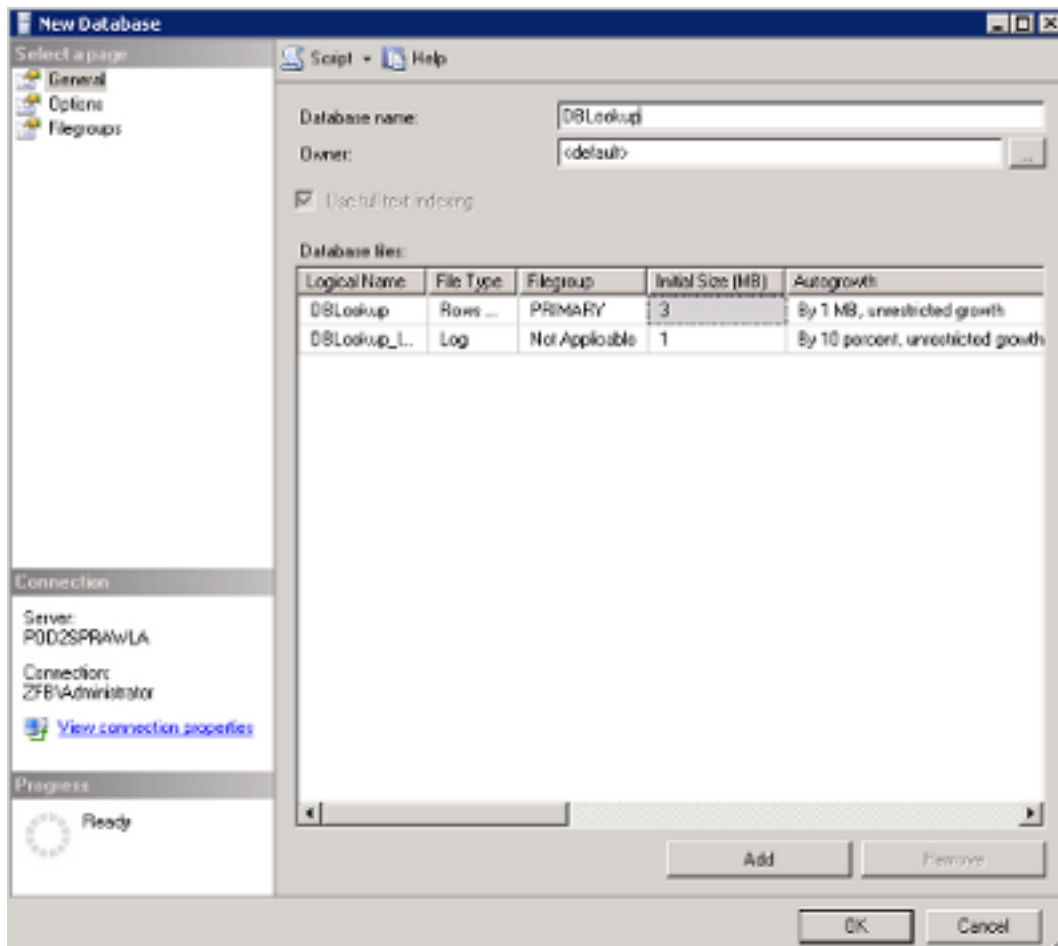

Después, cree una tabla en esta base de datos. Haga clic con el botón derecho del ratón las **tablas** conforme a la base de datos creada recientemente. Entonces, usted puede agregar algunas

	Column Name	Data Type	Allow Nulls
	Phone	varchar(15)	<input type="checkbox"/>
	First_Name	varchar(15)	<input checked="" type="checkbox"/>
	Last_Name	varchar(15)	<input checked="" type="checkbox"/>
	City	varchar(15)	<input checked="" type="checkbox"/>

columnas: **Note:** Defina todos los campos numéricos enteros en las tablas accedidas por un nodo de DBLookup como NO NULO. Solamente soportan a estos tipos de datos para las bases de datos SQL: SQLINT1 (tinyint), SQLINT2 (smallint), SQLINT4 (internacional), SQLCHAR (char), SQLVARCHAR (varchar), SQLFLT4DBFLT4 (real), SQLFLT8DBFLT8 (flotador), y SQLDATETIME (fecha y hora). Usted debe definir todos los campos excepto SQLDATETIME, SQLVARCHAR, y SQLCHAR como campos NO NULOS. Usted puede definir estos tres campos como FALTA DE INFORMACIÓN. Elija el tipo de datos del **varchar** porque permite la flexibilidad también para tener caracteres en el número. Para fijar la columna del **teléfono** como la Clave primaria, desmarque **permiten anula** en la casilla de verificación. Para fijar esta columna como la Clave primaria, haga clic con el botón derecho del ratón y elija la **Clave primaria**

	Column Name	Data Type	Allow Nulls
	Phone	varchar(15)	<input type="checkbox"/>
	[F]		<input checked="" type="checkbox"/>
	[L]		<input checked="" type="checkbox"/>
	C		<input checked="" type="checkbox"/>
			<input type="checkbox"/>

determinada:

Una vez que

estos pasos son completos, salve los cambios. Ahora, usted puede agregar los datos a su



tabla:

## 2. Configuración ICM para conectar con esta base de datos.

Utilice al administrador de configuración bajo las herramientas del explorador para abrir al **explorador de la búsqueda de base de datos**. Entonces, agregue la base de datos y la columna creadas recientemente:

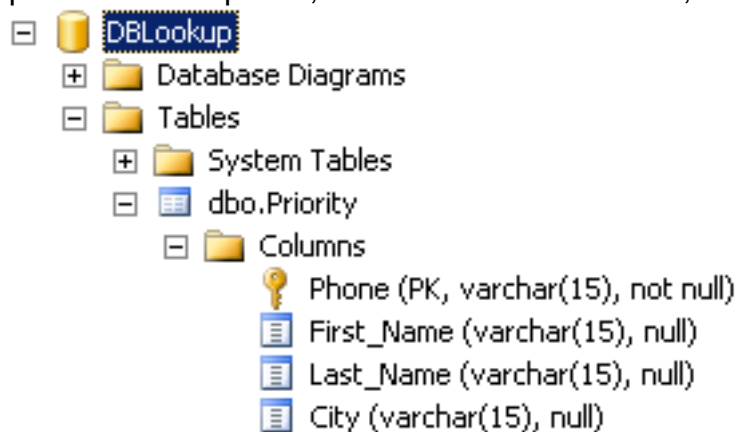
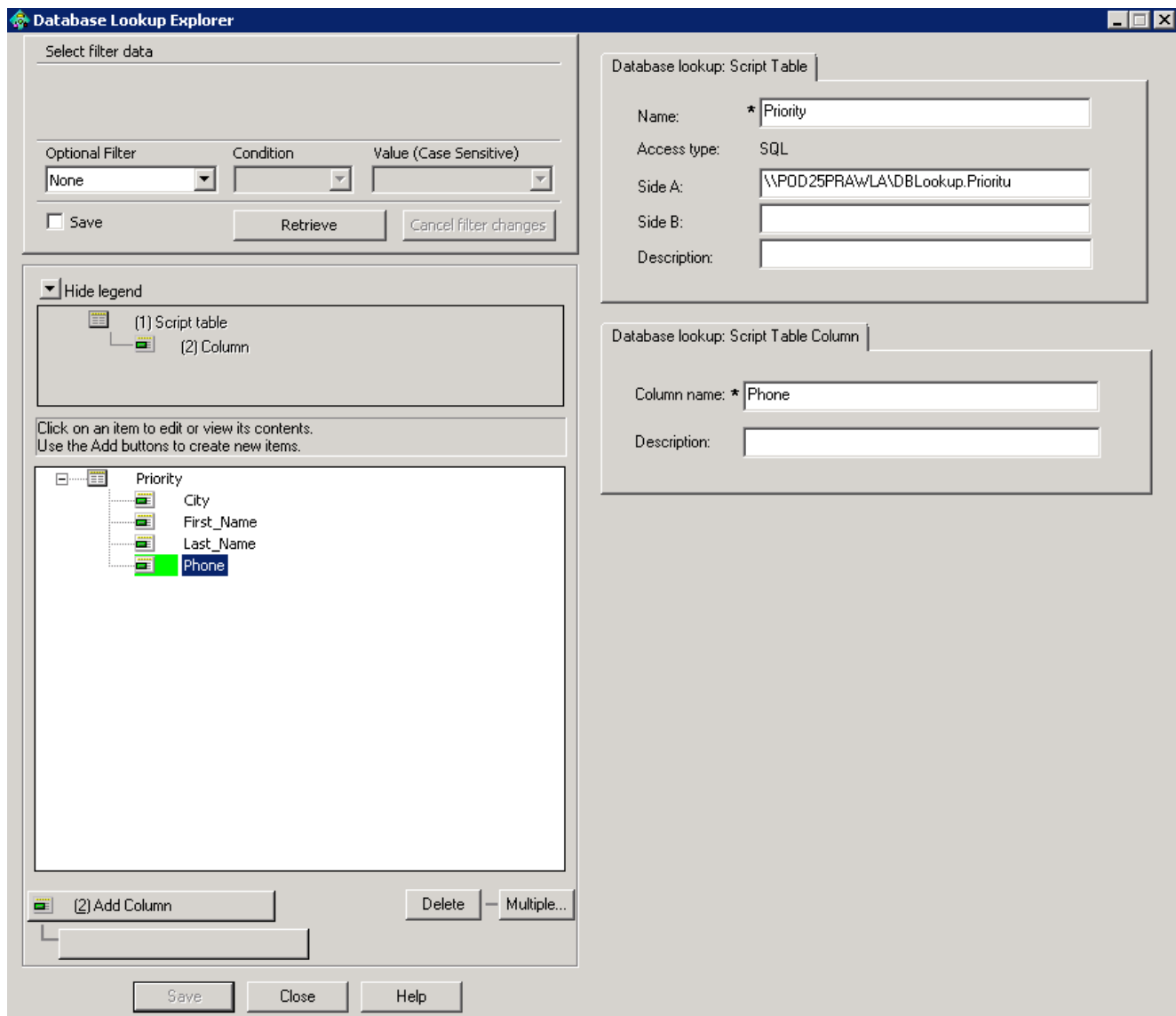

Usted también necesita configurar el nombre de usuario/la contraseña para iniciar sesión a la base de datos porque el sistema utiliza el **sa** con una contraseña vacía por abandono.

Configure el nombre de usuario/la contraseña en el registro con esta clave:

`HKEY_LOCAL_MACHINE\SOFTWARE\Cisco Systems,`

`Inc.\ICM\inst1\RouterA\Router\CurrentVersion\Configuration\Database\SQLLogin`

Este ejemplo muestra cómo usted puede configurar la clave con el Domain User:

`\\POD2SPRAWLA\DBLookup=(ZFB\Administrator,password)`

**Note:** No utilice los caracteres especiales siguientes en la contraseña: `“=”, “)”, “(”, “,”, “?”, “\”, “/”`

3. Asegúrese de que usted elija la **encaminamiento de la base de datos del permiso** en la pantalla del **router del editar**, que se puede acceder en el router puesto en la interfaz Web:



4. Utilice esta base de datos en el script.

Agregue el nodo de DBLookup y especifíquelo en qué tabla usted quiere buscar. Este ejemplo muestra una búsqueda de la tabla de la prioridad con el CallingLineID. Porque es nchar fue elegido como el datatype, usted debe convertir el número a una cadena antes de que usted ingrese las operaciones de búsqueda:

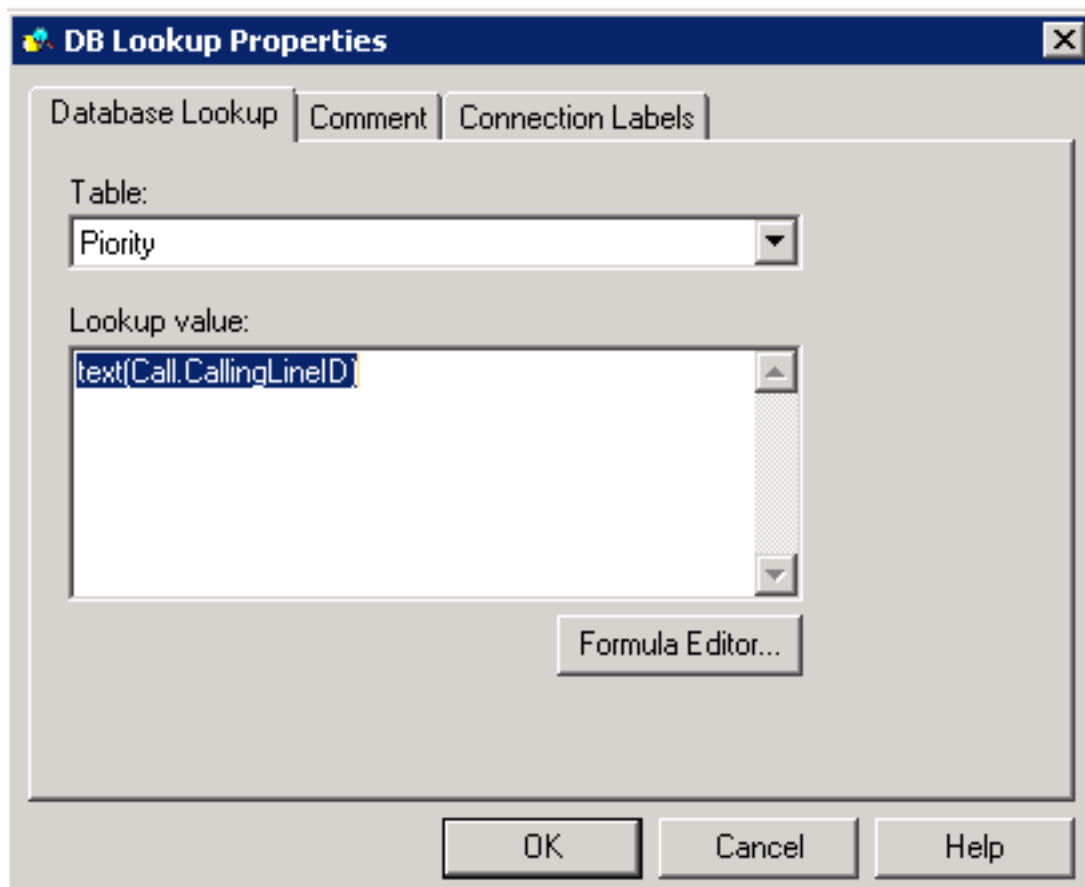

Las operaciones de búsqueda ocurren en la columna que se fija como Clave primaria. Más

adelante, usted puede utilizar los datos de la misma fila para poblar las variables de llamada. Este ejemplo muestra la adición de otra columna, ciudad, en la base de datos y en el administrador de configuración, que puede ser poblado en el script:

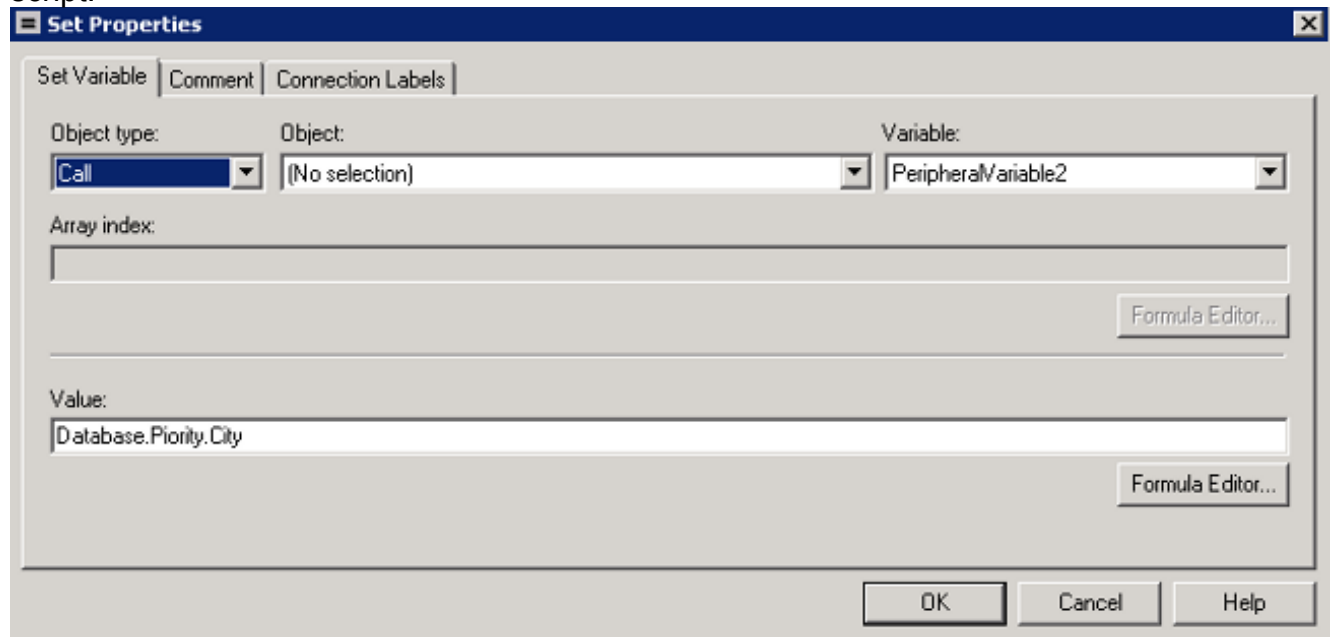

## Verificación

Utilice esta sección para confirmar que el trabajador DB puede conectar con la base de datos externa. Cree un archivo txt **dbw.txt** que contenga los registros puesto que el reinicio más reciente del proceso de trabajo DB:

```
C:\Users\Administrator.ZFB>cdlog <instance_name> ra
C:\icm\inst1\ra\logfiles>dumplog dbw /o /ms /last
```

Verifique que el trabajador DB pueda conectar con la base de datos con **dbw.txt**:

```
C:\Users\Administrator.ZFB>cdlog <instance_name> ra
C:\icm\inst1\ra\logfiles>dumplog dbw /o /ms /last
```

Los registros del trabajador DB visualizan esta respuesta cuando no hay entrada que hace juego en la columna de la Clave primaria (accionada por el nodo de DBLookup en el script):

```
C:\Users\Administrator.ZFB>cdlog <instance_name> ra
C:\icm\inst1\ra\logfiles>dumplog dbw /o /ms /last
```

Cuando hay una coincidencia, ésta es la respuesta:

```
C:\Users\Administrator.ZFB>cdlog <instance_name> ra
C:\icm\inst1\ra\logfiles>dumplog dbw /o /ms /last
```

## Troubleshooting

Actualmente, no hay información específica de troubleshooting disponible para esta configuración.