

CCW 概算見積書の作成手順ご紹介 Webex Calling編

2023年9月

シスコシステムズ合同会社

パートナー事業 セールスエンゲージメントオフィス

従来の「電話」を継承しつつ進化を遂げた Webex Calling

スマホ、PCに専用アプリをダウンロードし、インターネット環境があれば利用できます！

0ABJ番号 利用可能

これまで通り、東京03 や 大阪06 などの「0ABJ番号」を利用可能

ビジネス電話機能

日本のビジネスに必要な 電話特有の機能を完備

既存環境と相互接続

既存のPBXの環境を残して 相互接続することが可能

フルクラウド提供

PBX機能もPSTN(公衆網)への 接続も すべてクラウド提供

簡単に一元管理

管理ポータル (Control Hub)から 登録や設定を全て実行でき、 導入も運用も簡単に

電話機もアプリも

固定電話機も、スマホのアプリも 使えて、どこにいても会社の 番号で音声通話が可能

Webex Callingで実現できること

現在お使いの「電話」システム

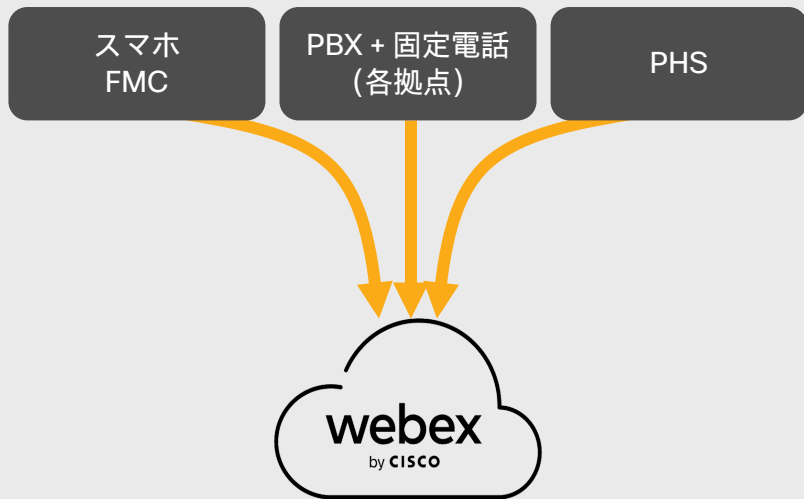

すべての「電話」システムを
Webex Callingで統一

番号体系を維持できる（拠点番号 + 内線番号）

- ・ 現在利用中の内線番号体系を維持したまま移行できる
- ・ 同一拠点は内線番号で通話可能

既存PBXとの内線連携

- ・ クラウド移行時に既存PBXと内線接続が可能（要ゲートウェイ）
- ・ 移行期間中の既存システムとの内線により業務影響を最小化

ハードウェア含め統一したサービスを提供

- ・ 固定電話、既存PBXとの接続のためのゲートウェイなどハードウェアもシスコで提供のため、運用やトラブル時の負荷軽減

高品質な音質・電話機能

- ・ 日本のビジネスに必要な電話機能を搭載
- ・ 固定電話はもちろん、アプリ利用時も高品質な音声

Webex Calling 2つのモデル

フルクラウドモデル

宅内設備不要 電話をフルクラウド化

- クラウド側で電話回線を直収 (LGW不要)
- KDDI、NTT東日本の電話回線を利用

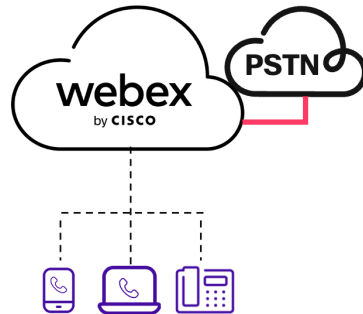

LGW設置モデル

キャリア問わず 既存の電話回線を活用

- Local Gateway(LGW)を使って電話回線を直収
- キャリア問わず、既存の電話回線 (PRI/BRI想定) をそのまま利用可能

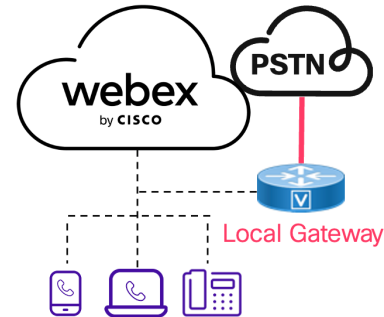

※詳細は別紙モデル選択チャートをご確認ください。

Webex Calling 2つのライセンス購入形態

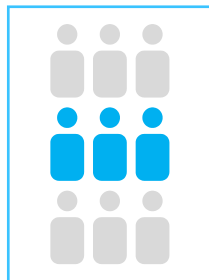

Named User
(ネームドユーザ)

- ✓ 最小購入単位：1ライセンス
- ✓ 段階導入の場合は、こちらがおすすめ！

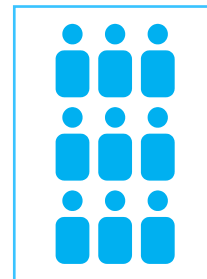

Enterprise Agreement
(エンタープライズアグリーメント)

- ✓ 最小購入単位：250ライセンス
- ✓ 利用する社員が250名以上の場合は、こちらがおすすめ！

※ナレッジワーカー 250ライセンス分購入する場合、
250の1/2分のwork space license がついてくるため

※詳細はコラボナビにも記載がございます

https://www.cisco.com/c/dam/m/ja_ip/partners/documents/fy23/collaboration/collabnavi-cloudcollab-callinglicense.pdf

Webex Calling ライセンス選定ガイド

Start!

Webex Callingを
導入しよう

Webex CallingだけではなくWebex
Meetingsも使いたい、もしくはすでに
Webex Meetingsを全社もしくは全社員の
15%以上で利用している

ビデオ会議端末 (Webex
Device) も(将来)一緒に使えると
良い

Meetings /Calling のFlex
ライセンスの契約があれば
メッセージ機能は無償でつ
いてきます

メールアドレスを持っている従業員
の総数は250名以上だ*

スモールスタートではなく
1年以内に全社展開したい！
会議室やその他共有で利用する固
定電話が全体の10%以上ある

★印のライセンスには、シスコ
の会議端末用ライセンスが無償で
含まれます
→新規提案時に/将来に
会議端末の機会を作りやすくなり
ます

今回の構成は
こちら↓

Calling
のみ

A-FLEX -
Calling
Named User

Calling
+
Meetings

★
A-FLEX -
Suite
Named User

Calling
のみ

★
A-FLEX -
Calling
Enterprise
Agreement

Calling
+
Meetings

★
A-FLEX -
Suite
Enterprise
Agreement

© 2021 Cisco and/or its affiliates. All rights reserved.

※最小購入数 5

Webex Meetings Active User + Calling
の組み合わせ契約も可能

ライセンス利用者カウント方法

ライセンスモデル	特徴	利用可能デバイス
Professional 利用する社員人数分の ライセンスを購入	<ul style="list-style-type: none">• <u>人に紐づくライセンス</u>• 1ユーザに1ライセンス適用することで全てのデバイスの利用が可能• スマホアプリ/PCアプリを利用したい場合はProfessionalライセンスが必要	スマホアプリ、PCアプリ、固定電話機 
Workspace for Common Area 会議室などの共有電話 共通エリア(ワークスペース)利用分の ライセンスを購入	<ul style="list-style-type: none">• 場所に紐づく電話機に適用するライセンス• 受付や会議室など、<u>個人ではなく共有スペースで使う電話機にライセンスを適用</u>	固定電話機 

※Workspaceライセンスは利用できる機能に制限があるため、要件に応じて共有電話でもProfessionalライセンスが必要なケースがあります。
具体的な機能差についてはコラボナビをご確認ください。

https://www.cisco.com/c/dam/m/ja_ip/partners/documents/documents/fy23/collaboration/collabnavi-cloudcollab-callinglicense.pdf

CCWで概算見積を作成する

① Cisco Commerce (CCW)へアクセス

<https://apps.cisco.com/Commerce/home>

② 概算見積書の作成

「概算見積書」タブの
「概算見積書の作成」を選択

③ ライセンスの製品型番を入力

「A-FLEX-3」を入力し、「追加」をクリック

SKU/プログラムID	説明	製品ファミリ	表示価格 (USD)
A-FLEX-3	Collaboration Flex Plan 3.0	Cisco Collaboration Subscription	
A-FLEX-3-CALL-CX	Cloud Calling Setup Assist Add-Ons	Cisco Collaboration Subscription	
A-FLEX-3-CC	Flex 3.0 for Contact Center	Cisco Collaboration Subscription	
A-FLEX-3-CC-CX	Webex Contact Center Set-up Assist	Cisco Collaboration Subscription	

見つからない場合は、製品およびソリューションを検索してください。

④ 型番が入ったことを確認しオプションの選択を行う

「オプションの選択」をクリック

この擬真見積書の環境設定を行つ

SKU、プログラムID、説明、および製品ファミリーで検索 1 追加 製品とソリューションを検索 アクション

1 製品ディスカウントはサブスクリプションSKUにカスケードされますが、下位のディスカウントの対象になることもあります。適切なディスカウントをサブスクリプションに適用するには、[詳細情報] → [ディスカウントの適用]をクリックしてください

選択した品目の削除 Apply Success Track 詳細情報 Filter By All Items

	ハードウェア・ソフトウェア・サービス	予測リードタイム	表示価格 (USD)	数量	正味 単価 (USD)	ディスカウント (%)	合計 正味価格 (USD)
<input type="checkbox"/>	1.0 A-FLEX-3 詳細情報 Collaboration Flex Plan 3.0 06-Aug-2023 11:14:08 PDT						

オプションの選択 開始日: 要求理由 以下のものについて自動更新 請求頻度
36ヵ月 09-Aug-2023から 08-Aug-2026まで 09-Aug-2026から36ヵ月 Monthly Billing

オプションの選択 | 検証 | お勤めのコンテンツ | コメントの追加 | さらにアクション

小計の追加

⑤ オプションの選択を行う：ライセンス購入形態を選択

Named User の場合

「Other-Packages」タブの「Named User-Product Choices」をクリック

Collaboration Flex Plan 3.0
A-FLEX-3 新規

Config App ガイド付きヘルプ ビデオチュートリアル

Pricelist Nihon Price List in USD (USD)

キャンセル 確認と保存

サブスクリプション USD 0.00

展開する | 折りたたむ | 構成のリセット

Summary Terms メッセージ

Subscription Messages

一般通知 (1)

次のいずれかの早い方でサブスクリプションが開始され、請求の対象となりますのでご注意ください。(i) いずれかの部分のプロビジョニング開始の準備ができていないことをシスコがお客様に通知してから30日後または(ii)サブスクリプションのいずれかの部分をシスコがプロビジョニングした日。

⑥ オプション編集

「Named User」の「Calling NU」をクリック

- Webex Suite:** Includes 'Webex Suite Options' with a checkbox for 'Webex Suite Named User'.
- Other Packages (1 追加済み):** Contains 'Buying Options' with several checkboxes:
 - Enterprise Agreement - Product Choices
 - Active User - Product Choices
 - Named User - Product Choices
 - Other Options Only
 - Meeting + Calling Pack NU
 - Meetings NU
 - Calling NU (highlighted with a red box)
- Named User:** A section highlighted with a red underline and a green arrow pointing to it from the left.
- Options and Add-Ons:** A section with a dropdown arrow.
- Support Options (1 追加済み):** A section with a dropdown arrow.

On the right side, there is a 'Subscription Messages' panel with two messages:

- Suggested Actions (1):** A warning message stating 'Named User options から選択してください。' (Please select from Named User options).
- 一般通知 (1):** An information message stating: '次のいずれかの早い方でサブスクリプションが開始され、請求の対象となりますのでご注意ください。(i) いずれかの部分のプロビジョニング開始の準備ができていることをシスコがお客様に通知してから30日後または(ii)サブスクリプションのいずれかの部分をシスコがプロビジョニングした日。' (Subscription will be started as soon as possible in either of the following cases, and you will be billed accordingly. Please be careful: (i) When Cisco notifies you that the preparation for provisioning of some part is complete, 30 days after, or (ii) When Cisco provisions any part of the subscription.)

⑦ オプション編集

「Calling Deployment Choices」の「Webex Calling」をクリック

⑧ オプション編集：ライセンス利用者カウント方法を選択

「Webex Calling Options」の「Professional」と「Workspace for Common Area」から必要なものをクリック

- Webex Suite Options:** Includes 'Webex Suite Named User' (unchecked).
- Other Packages:** Includes 'Buying Options' (Enterprise Agreement - Product Choices, Active User - Product Choices, Named User - Product Choices, Other Options Only), 'Named User' (Meeting + Calling Pack NU, Meetings NU, Calling NU), and 'Calling Deployment Choices' (On-Premises, Hosted, UCM Cloud, Webex Calling).
- Webex Calling Options:** Includes 'Professional' and 'Workspace for Common Area', both of which are highlighted with a red box. A green arrow points to this section.

The right sidebar contains 'Subscription Messages' with a 'Suggested Actions (1)' section and a '一般通知 (1)' (General Notice (1)) section. The general notice text reads: '次のいずれかの早い方でサブスクリプションが開始され、請求の対象となりますのでご注意ください。 (i) いずれかの部分のプロビジョニング開始の準備ができていることをシスコがお客様に通知してから30日後または(ii)サブスクリプションのいずれかの部分をシスコがプロビジョニングした日。'

⑨ オプション編集：ライセンス利用者数を入力

Professional：60ユーザ & Workspace for Common Area：10ライセンスの場合

「Webex Calling -Professional Quantity」に60を入力

「Webex Calling -Workspace for Common Area Quantity」に10を入力

License Option	Quantity
Webex Calling - Professional - Quantity	60
Webex Calling - Workspace for Common Area - Quantity	10

On the right side of the interface, there is a 'Subscription Messages' panel with a 'Suggested Actions (1)' section containing a warning message about an expired license period (19-Mar-2023 to 04-Nov-2023) and a '一般通知 (1)' section.

[必要な場合のみ]CUBEライセンスの追加

Options and Add-Ons タブの

「Calling Options and Add-ons」にある「Webex Calling Local Gateway」を選択

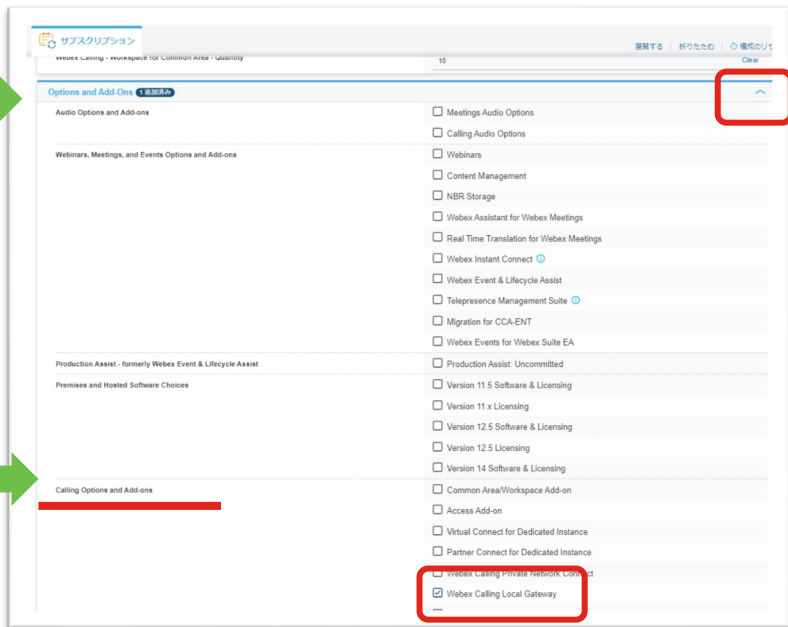

ここをクリックすると
Options and Add-Ons タブが展開されます
※「Webex Calling Local Gateway」は下の方にあります

CUBEライセンスは、Webex CallingをCUCMやIP-PSTN、他PBXへIPで接続したい場合に必要です。

※無償のため、利用する可能性があればとりあえず追加しておいても良いです。Webex Callingユーザー数合計の半数追加されます。

※詳細は別紙「コラボレーション案件のための Catalyst 8000 シリーズ 構成ガイド」4.2を参照してください。

[必要な場合のみ]有償サポートへ変更

「Support Option」タブでオプションのサポートを変更

製品	表示単価	ステータス	数量	アクション
Please choose your Support level below.				
Basic Support for Flex Plan SVS-FLEX-SUPT-BAS	0.00 Per Each/Month	追加済み	1 Each	削除
Solution Support for Collaboration SVS-CSS-SUPT-SSPT	Take an action to see the List Price Per Each/Month	未追加	1 Each	スワップ
Enhanced Support for Flex Plan SVS-FLEX-SUPT-ENH	Take an action to see the List Price Per Each/Month	未追加	1 Each	スワップ
Premium Support for Flex Plan SVS-FLEX-SUPT-PRE	Take an action to see the List Price Per Each/Month	未追加	1 Each	スワップ

The right sidebar shows a 'Subscription Messages' notification with the following text:

Subscription Messages

一般通知 (1)

次のいずれかの早い方でサブスクリプションが開始され、請求の対象となりますのでご注意ください。(i) いずれかの部分のプロビジョニング開始の準備ができていることをシスコがお客様に通知してから30日後または(ii)サブスクリプションのいずれかの部分をシスコがプロビジョニングした日。

2023年8月時点では
Basic Support(デフォルト)のみ
日本語対応です

⑩ 構成完了

入力内容を確認し、「保存して続行」をクリック

- 条件と請求先** (Conditions and Billing): Displays service start date (09-Aug-2023), auto-renewal period (36 months), and billing frequency (Monthly Billing).
- 設定の詳細** (Configuration Details): A table listing products, units, quantities, and durations.
- メッセージの提供** (Message Provision): A dropdown menu showing '一般通知 (2)' (General Notifications (2)).

The '保存して続行' (Save and Continue) button in the top right corner is highlighted with a red box.

製品	表示単価	数量	期間	合計表示価格
Support Options				
Basic Support for Flex Plan SVS-FLEX-SUP-BAS		1 Each		
Priced PIDs				
NU Webex Calling Professional A-FLEX-NUCL-P	単位 User/Month	5 User	36 ヵ月	
Included PIDs (5 items are hidden)				
Emergency Response Center Call fee per location search US A-FLEX-ERC USAGE	単位 Instance			

⑪ LGWの製品型番を入力

製品型番「C8200L-1N-4T」を入力/選択し、追加ボタンをクリック

SKU/プログラムID	説明	製品ファミリ	表示価格 (USD)
C8200L-1N-4T	Cisco Catalyst 8200L with 1-NIM slot and 4x1 G WAN ports	Cisco Catalyst 8200 Series Edge Platforms	
C8200L-1N-4T-RF	CiscoCatalyst8200Lwith1-NIMslotand4x1GWA Nprts REMANUFACTURED	Cisco Catalyst 8200 Series Edge Platforms	

※詳細は別紙「コラボレーション案件のための Catalyst 8000 シリーズ 構成ガイド」4.1にも記載しています。

https://salesconnect.cisco.com/sc/s/learning-activity-detail-standard?ltui_urlRecordId=a0n8c00000MevY1AAJ

⑫ 型番が入ったことを確認しオプションの編集を行う 「オプションの編集」をクリック

	選択した品目の削除	Apply Success Track	詳細情報	Filter By	All Items					
						表示価格 (USD)	数量	正味 単価 (USD)	ディスカウ ント(%)	合計 正味価格 (USD)
<input type="checkbox"/>		ハードウェア・ソフトウェア・サービス	予測リードタイム							
<input type="checkbox"/>		1.0 C8200L-1N-4T RF	56 日							
		詳細情報								
		Cisco Catalyst 8200L with 1-NIM slot and 4x1G WAN ports								
		オプションの編集	07-Aug-2023 08:06:15 PDT							
		オプションの編集 サービス/サブスクリプションの編集 検証 お勧めのコンテンツ コメントの追加 さらにアクション 小計の追加								

⑬ オプション編集 - 1

「Software Mode」 タブの「IOSXE-AUTO-MODE」を選択

SKU および説明	数量	予測リードタイム	表示単価 (USD)
<input type="radio"/> IOSXE-CTRL-MODE IOS XE SD-WAN boot up mode for Unified image	数量		
<input type="radio"/> IOSXE-AUTO-MODE IOS XE Autonomous boot up mode for Unified image	数量		

⑭ オプション編集 - 2

「Software Image」タブの「SC8KBEUK9-176」を選択

SKU および説明	数量	予測リードタイム	表示単価 (USD)
<input type="radio"/> SC8KBEUK9-176 CP UNIVERSAL	数量		
<input type="radio"/> SC8KBEUK9-1711 CP UNIVERSAL	数量		
No Payload Encryption Non-SDWAN			
SKU および説明	数量		
<input type="radio"/> SC8KBENEK9-176 CP UNIVERSAL - NO PAYLOAD ENCRYPTION	数量		
<input type="radio"/> SC8KBENEK9-1711 CP UNIVERSAL - NO PAYLOAD ENCRYPTION	数量		

⑮ オプション編集 - 3

「Power Cable for built-in Power Supply」タブから電源ケーブルを選択（今回はCAB-JPNを選択）

SKU および説明	数量	予測リードタイム	表示単価 (USD)
<input checked="" type="radio"/> CAB-JPN AC Power Cord (Japan), C13, JIS C 8303, 2.5m	1		
<input type="radio"/> CAB-C13-C14-2M-JP Power Cord C13-C14, 2M/6.5ft Japan PSE mark	1		
<input type="radio"/> CAB-3P-JPN AC Power Cord (Japan), C13, 3 Prong Plug, 2.3M	1		

SKU および説明	数量
<input type="radio"/> NO-POWER-CORD ECO friendly green option, no power cable will be shipped 詳細情報	1

⑩ オプション編集 -4

「Network Interface Modules」 タブの「NIM-Voice」 から必要なNIMを選択

構成サマリ

国/地域の指定

カテゴリ

Network Interface Modules

SKU および説明

- NIM-2MFT-T1/E1
- NIM-4MFT-T1/E1
- NIM-8MFT-T1/E1
- NIM-1CE1T1-PRI
- NIM-2CE1T1-PRI

- ✓ LGWで直取したいPSTNの回線種類 (PRI/BRI) およびチャネル数から選定します。
- ✓ 「C8200L-1N-4T」に搭載できるNIMは1つです。2つ以上必要な場合は上位モデルの選択が必要です。
- ✓ 代表的なモジュールは下記です。

SKU	回線	ポート数	チャネル数
NIM-2MFT-T1/E1	PRI	2	23 * 2 = 46chまで
NIM-4MFT-T1/E1	PRI	4	23 * 4 = 92chまで
NIM-2BRI-NT/TE	BRI	2	2 * 2 = 4chまで
NIM-4BRI-NT/TE	BRI	4	2 * 4 = 8chまで

[NIM-xMFT-T1/E1 (PRI接続) の場合のみ]

選択したNIMに搭載するPVDMを選択します。

構成サマリ 全概要の表示

国/地域の指定 ①

国/地域を選択(必須ではありません) ▼

カテゴリ ①	数量	合計表示価格 (USD)
Configurable Interface Modules		
Network Interface Modules		
NIM-4MFT-T1/E1 ⚠	1	
SYSTEM ACCESSORIES		
Rack Mount Kit		
C8200-RM-19-1R IC	1	
Optics for Integrated Ports		
ACCESSORIES		
Interface and Console Cables		
Total		
予測リードタイム		
構成のリセット		<input type="button" value="キャンセル"/> <input type="button" value="完了"/>

オプションの検索 ① 複数のオプションの検索 ① ▼

C8200L-1N-4T > Network Interface Modules > NIM-Voice > NIM-4MFT-T1/E1

展開する | 折りたたむ

PVDM Options ⚠

SKU および説明	数量	予測リードタイム ①	表示単価 (USD)
<input type="radio"/> PVDM4-32 SVIP*** 32-channel DSP module	<input type="text" value="1"/>		
<input type="radio"/> PVDM4-64 SVIP*** 64-channel DSP module	<input type="text" value="1"/>		
<input type="radio"/> PVDM4-128 SVIP*** 128-channel DSP module	<input type="text" value="1"/>		
<input type="radio"/> PVDM4-256 SVIP*** 256-channel DSP module	<input type="text" value="1"/>		

✓ チャンネル数から選定します。
(例：PRI 3ポート (69ch) を利用したい場合はPVDM4-128を選択)

⑰ オプション編集 - 5

「Cisco DNA Advantage」 タブから、「DNA-P-T0-A-3Y」をクリック

完成サマリ

全概要の表示

地域指定

国/地域を選択(必須ではありません)

カテゴリ

数量

合計表示価格 (USD)

Cisco DNA Essentials

Cisco DNA Advantage

DNA-P-T0-A-3Y 1

SVS-PDNA-T0-A3Y 1

Cisco DNA Premier

Umbrella SIG Buy more

DNA Expansion

DSTACK-T0-A 1

NWSTACK-T0-A 1

TE-EMBED-WANI 1

total

残リロード タイム

作成のリセット

キャンセル 完了

オプションの検索

複数のオプションの検索

C8200L-1N-4T > Cisco DNA Advantage

展開する | 折りたたむ

+ Cloud - 3Y

+ Cloud - 5Y

+ Cloud - 7Y

- On Premise 3Y

SKU および説明	期間 (月)	請求モデル	自動更新	数量	表示単価 (USD)
<input checked="" type="radio"/> DNA-P-T0-A-3Y Cisco DNA Advantage On-Prem Lic 3Y - upto 25M (Aggr, 50M)	36	前払い条件	OFF	1	
<input type="radio"/> DNA-P-T1-A-3Y Cisco DNA Advantage On-Prem Lic 3Y - upto 200M (Aggr, 400M)	36	前払い条件	OFF	数量	
<input type="radio"/> DNA-P-T2-A-3Y Cisco DNA Advantage On-Prem Lic 3Y - upto 1G (Aggr, 2G)	36	前払い条件	OFF	数量	

指定範囲 : : 36 以下を適用 59
リクエストされた開始/終了日

指定範囲 : : 36 以下を適用 59
リクエストされた開始/終了日

指定範囲 : : 36 以下を適用 59
リクエストされた開始/終了日

選択項目のクリア

⑱ 構成完了

入力内容を確認し、「完了」をクリック

構成サマリ 全概要の表示

地域指定 ①

国/地域を選択(必須ではありません) ▼

カテゴリ ①	数量	合計表示価格 (USD)
Cisco DNA Essentials		
Cisco DNA Advantage		
DNA-P-T0-A-3Y	1	
SVS-PDNA-T0-A3Y	1	
Cisco DNA Premier		
Umbrella SIG Buy more		
DNA Expansion		
DSTACK-T0-A	1	
NWSTACK-T0-A	1	
TE-EMBED-WANI	1	
total		

リセット ①

キャンセル 完了

オプションの検索 ① 複数のオプションの検索 ① ▼

C8200L-1N-4T > Cisco DNA Advantage

展開する | 折りたたむ

- Cloud - 3Y
- Cloud - 5Y
- Cloud - 7Y
- On Premise 3Y

SKU および説明	期間 (月)	請求モデル	自動更新	数量	表示単価 (USD)
<input checked="" type="radio"/> DNA-P-T0-A-3Y Cisco DNA Advantage On-Prem Lic 3Y - upto 25M (Aggr, 50M)	<input type="text" value="36"/>	前払い条件 ▼	OFF ▼	<input type="text" value="1"/>	
<input type="radio"/> DNA-P-T1-A-3Y Cisco DNA Advantage On-Prem Lic 3Y - upto 200M (Aggr, 400M)	<input type="text" value="36"/>	前払い条件 ▼	OFF ▼	<input type="text" value="数量"/>	
<input type="radio"/> DNA-P-T2-A-3Y Cisco DNA Advantage On-Prem Lic 3Y - upto 1G (Aggr, 2G)	<input type="text" value="36"/>	前払い条件 ▼	OFF ▼	<input type="text" value="数量"/>	

選択項目のクリア |

技術的な内容に関するお問い合わせ

(例)

ガイドとは別のオプション/ライセンスを選びたいがどれを選べばよいか分からない
構成が本当に正しいか確認したい
見積りに記載されている型番の正体が何なのか知りたい

プリセールス ヘルプ(PHJ)

<https://www.cisco.com/jp/go/phi>

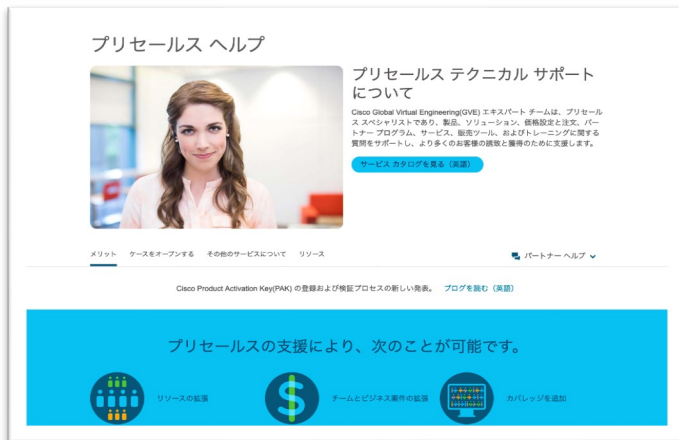

プリセールス時のパートナー様向け テクニカルお問い合わせ窓口

製品・ソリューション・製品見積り (BoM)・サービス
販売ツールに関する質問をサポートします。

※一次店パートナー様、ディストリビューター様のみ使用可能です。

※二次店パートナー様はディストリビューター様にお問い合わせください。

- サポート受付時間 9:00 - 18:00 (平日)
- サポート内容、利用方法については下記を参照ください
 - [パートナーヘルプ ユーザガイド](#)
 - [サポート範囲](#)

CCW（ツール）に関する問い合わせ

(例)

CCW上にエラーが出ていて解決できない

構成が「無効」となっていてどこを修正すべきかわからない

CCWがガイドのように動作しない

ツールサポート窓口(CSH)

<https://customerservice.cloudapps.cisco.com/>

「CCW Quoting Tool Support」と検索窓に入力し、CCW Quoting Tool Support 横の「Open a Case」をクリックしてお問い合わせ下さい。

日本語で対応しております。

作成中の概算見積書IDが必要です。

※一次店パートナー様、ディストリビューター様のみ使用可能です。

※二次店パートナー様はディストリビューター様にお問い合わせください。

参考資料

契約期間・開始&終了日・請求方法の設定方法

契約期間などを編集

「Terms」タブの「編集」をクリック

後から設定変更も可能。
とりあえず作成する際は

Collaboration Flex Plan 3.0
A-FLEX-3 新規

Cancel App ガイド付きヘルプ ビデオチュートリアル

キャンセル 確認と保存

サブスクリプション

Summary Terms メッセージ

条件と請求先

ご依頼のサービス開始日
09-Aug-2023

ご依頼期間
09-Aug-2023月から08-Aug-2026月までの36ヵ月

自動更新期間 ⓘ
36ヵ月 開始日 09-Aug-2026

請求頻度
Monthly Billing

編集

Options and Add-Ons

Support Options (1 追加済み)

製品	表示単価	ステータス	数量	アクション
Please choose your Support level below.				
Basic Support for Flex Plan SVS-FLEX-SUPT-BAS	0.00 Per Each/Month	追加済み	1 Each	削除
Solution Support for Collaboration SVS-CSS-SUPT-SSPT	Take an action to see the List Price Per Each/Month	未追加	1 Each	スワップ
Enhanced Support for Flex Plan SVS-FLEX-SUPT-ENH	Take an action to see the List Price Per Each/Month	未追加	1 Each	スワップ
Premium Support for Flex Plan SVS-FLEX-SUPT-PRE	Take an action to see the List Price	未追加	1 Each	スワップ

契約期間などを編集

④編集が完了したら 「変更の保存」をクリック ④

Collaboration Flex Plan 3.0
A-FLEX-3 新規

36 カ月 開始日 09-Aug-2026

ご依頼期間
09-Aug-2023から08-Aug-2026の36カ月

請求頻度
Monthly Billing

新しい条件と請求先

ご依頼期間 > 09-Aug-2023月から08-Aug-2026月までの36カ月

① 自動更新
オン

② 請求頻度
Monthly Billing

③ 36 カ月 開始日 09-Aug-2026
0 ~ 60 で月の値を入力
ご依頼のサービス開始日
09 Aug 2023

Enter a date between 06-Aug-2023 & 03-Nov-2023.

終了日
有効 36 カ月
Enter whole month count from 1 to 84
終了日を統一

変更の保存

キャンセル

Ciscoは、選択された製品に基づき、リクエストされた開始日に標準のリードタイムを適用します。開始日がリードタイムより早い場合、Ciscoはリクエストされた開始日に対応することができない場合があります。場合によっては、サービスのプロビジョニングに追加のリードタイムが必要になる場合があります。

一般通知 (1)

- ① デフォルトでは、自動更新が「オン」になっています
- ② デフォルトでは、請求頻度は「月次請求」になっています
※ご自身の会社のルールをご確認の上、設定をお願いします
- ③ 契約期間、サービス開始日、終了日を入力

契約期間などの編集が完了

「確認と保存」をクリック

